

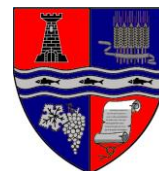

INSTITUTUL NAȚIONAL DE STATISTICĂ
DIRECȚIA JUDEȚEANĂ DE STATISTICĂ BIHOR



RAPORTUL ANUAL DE ACTIVITATE

2023

Bihor



Cuvânt înainte

A cunoaște pentru a conduce, a conduce prin cunoaștere; iată un aforism ce încearcă să exprime acel adevăr pe care omul l-a descoperit din momentul în care, organizându-se social, a simțit nevoia unui instrument care să-i permită comensurarea realității, reducerea acesteia la scara unor informații sintetice și, în același timp, cuprinzătoare, în baza cărora să poată lua deciziile potrivite pentru a determina o evoluție a fenomenelor economico-sociale într-un sens avantajos și întregii societăți.

Acest instrument, care s-a dovedit indispensabil pentru o bună cărmuire în toate sistemele de organizare socială cunoscute de omenire din antichitate și până astăzi, este statistica.

De-a lungul timpului, statistica oficială, una dintre primele instituții publice apărute în România după Unire și, totodată, unul dintre cele mai vechi oficii statistice din Europa, a cunoscut evoluții și reorganizări, schimbându-și succesiv numele, fără a se abate însă de la principiile respectului față de adevăr și probitatea demersurilor sale, păstrându-și statutul de principal instrument de cunoaștere și evaluare a realităților țării, care oferă, prin informații și date statistice, baza necesară autorităților, agenților economici, întregii societăți în elaborarea și punerea în practică a unor programe realiste de guvernare, de dezvoltare economică și socială.

Într-o frază inspirată, Stendhal definea romanul ca pe ”o oglindă purtată de-a lungul unui drum” și formula celebrului scriitor francez este cât se poate de potrivită și pentru a caracteriza, în esența sa, STATISTICA, o știință grație căreia societatea își poate observa în cele mai mici detalii propria imagine: imagine construită cu migală însumării a milioane de pixeli.

Direcția Județeană de Statistică Bihor, în cooperare cu ceilalți producători de statistici, lucrează în baza unui program statistic național anual care sintetizează obligațiile pe care serviciile de statistică oficială le au în planul producerii datelor statistice.

Realizarea lui presupune elaborarea și punerea în operă a unui complex de acțiuni de planificare, concepție metodologică, culegere și procesare date, analiză și interpretare, precum și difuzare a datelor statistice.

Direcția Județeană de Statistică, componentă a sistemului statistic național, este în fond un furnizor de servicii, o instituție deschisă, producând un produs pentru clienți: informația statistică pe care o dorim cât mai amplă, promptă și științific argumentată. Nici o societate nu poate trăi fără informație; informația stă la baza tuturor deciziilor.

Gabriel BORBANDI
Director Executiv al Direcției Județene de Statistică BIHOR

Cuprins

Capitolul I. Profil Organizațional	3
1.1 Misiunea instituției, responsabilități și atribuții	3
1.2 Contribuția pe care trebuie să o aducă la obiectivele guvernării și la obiectivele asumate de România	3
1.3 Date de contact.....	4
Capitolul II. Politici Publice	5
2.1 Priorități pentru perioada de raportare	5
☞ Statistica populației și demografiei	5
☞ Statistica forței de muncă	5
☞ Statistica nivelului de trai	6
☞ Statistica sănătății	6
☞ Statistica culturii.....	7
☞ Statistica educației.....	7
☞ Statistica agriculturii	8
☞ Statistica silviculturii și mediului	9
☞ Statistica energiei, gaze și apă.....	9
☞ Statistica construcțiilor și investițiilor	10
☞ Statistica întreprinderilor	11
☞ Statistica industriei	12
☞ Statistica comerțului interior	13
☞ Statistica comerțului internațional	13
☞ Statistica serviciilor	13
☞ Statistica prețurilor	14
☞ Statistica cercetării științifice și inovării	15
☞ Rapoarte privind calitatea sistemului statistic	16
☞ Baze de date	16
2.2 Indicatori de performanță	18
2.3 Raportarea cheltuielilor	18
2.4 Nerealizări.....	19
2.5 Priorități pentru anul 2024	19
Capitolul III. Transparență instituțională	20
3.1 Bugetul instituției.....	20
3.2 Informații legate de procesul de achiziții publice	21
3.3 Informații despre litigii în care este implicată instituția	21
3.4 Structura organizatorică	21
3.5 Informații despre managementul resurselor umane	24
Capitolul IV. Relația cu comunitatea	26
Organigrama	27
Diagrama de relații D.J.S. Bihor	28

Capitolul I. Profil Organizațional

1.1 Misiunea instituției, responsabilități și atribuții

Direcția Județeană de Statistică Bihor este organizată și funcționează în baza prevederilor Legii organizării și funcționării statisticii oficiale în România, nr.226/2009, cu modificările și completările ulterioare, potrivit art. 11 din H.G. nr. 957/2005 privind organizarea și funcționarea Institutului Național de Statistică, republicată, cu modificările și completările ulterioare, a Ordinului Președintelui INS nr. 1495/18.10.2023 privind aprobarea structurilor organizatorice a Direcției Județene de Statistică Bihor și a Ordinului Președintelui INS nr. 1494/18.10.2023 privind aprobarea statului de funcții al Direcției Județene de Statistică Bihor..

Obiectivul principal al Institutul Național de Statistică constă în dezvoltarea și coordonarea Sistemului Statistic Național pentru punerea la dispoziția factorilor de decizie de statistici oficiale într-un mod sistematic și programat, în vederea formulării, implementării, modernizării și evaluării politicilor naționale, a planurilor de dezvoltare naționale și locale.

Direcția Județeană de Statistică Bihor este un serviciu public descentralizat cu personalitate juridică, finanțat de la bugetul de stat, în subordinea Institutului Național de Statistică și care organizează și întreține sistemul informațional statistic în profil teritorial.

Obiectivele generale ale Direcției Județene de Statistică Bihor sunt:

- Consolidarea structurii și funcționării coordonate a Sistemului Statistic Național;
- Modernizarea și eficientizarea Sistemului Statistic Național;
- Extinderea utilizării surselor de date administrative în procesul statistic;
- Dezvoltarea produselor și serviciilor statistice;
- Îmbunătățirea calității produselor și serviciilor statistice;
- Dezvoltarea resurselor umane;
- Îmbunătățirea promovării produselor și serviciilor statistice.

Activitatea Direcției Județene de Statistică Bihor se întemeiază pe următoarele principii: **independență profesională, imparțialitate, obiectivitate, fiabilitate, confidențialitatea informațiilor statistice, eficiența costurilor.**

Direcția Județeană de Statistică Bihor are obligația de a prelucra datele solicitate în condiții de siguranță și numai pentru scopurile specificate conform cerințelor Regulamentului General privind Protecția Datelor – GDPR- 2016/679 al Parlamentului European și al Consiliului din 27 aprilie 2016 privind protecția persoanelor fizice în ceea ce privește prelucrarea datelor cu caracter personal și privind libera circulație a acestor date care se aplică din 25 mai 2018.

1.2 Contribuția pe care trebuie să o aducă la obiectivele guvernării și la obiectivele asumate de România

Direcția Județeană de Statistică Bihor are ca obiect de activitate culegerea, prelucrarea, stocarea, analiza, difuzarea rezultatelor cercetărilor statistice și constituirea fondului teritorial de date statistice cu caracter economic, financiar, social, demografic și juridic necesare pentru:

- elaborarea politicilor economice și sociale;
- informării opiniei publice;
- asigurarea veridicității datelor furnizate de către operatorii economici și sociali, serviciile publice, organismele guvernamentale și nonguvernamentale, care se găsesc sau desfășoară activitatea pe raza județului;
- realizarea cercetărilor statistice din programele anuale de activitate;
- publicarea și diseminarea datelor statistice.

Direcția Județeană de Statistică Bihor are următoarele **atribuții**:

- a) asigură culegerea, verificarea, prelucrarea și analiza datelor statistice de la operatorii economici și sociali pentru cercetările prevăzute în Programul Statistic Național Anual aprobat de către Guvernul României;
- b) organizează și efectuează cercetări statistice cu caracter special cum ar fi: recensăminte, cercetări statistice selective, lucrări finanțate din fondurile externe nerambursabile și alte cercetări statistice pe baza dispozițiilor primite de la INS;
- c) organizează instruirii, îndrumă și acordă asistență metodologică unităților economice și sociale pentru completarea formularelor;
- d) participă la evaluarea eficienței și definitivarea metodologiilor statistice elaborate de INS;
- e) propune soluții pentru îmbunătățirea sistemului de indicatori, a formularelor de colectare a datelor statistice, precum și a metodologiei de organizare și realizare a cercetărilor asupra operatorilor economici sau asupra gospodăriilor populației;

- f) asigură aplicarea normelor legale și a celor stabilite de INS cu privire la determinarea și publicarea indicatorilor statistici;
- g) furnizează către INS datele și informațiile statistice la perioadele și termenele prevăzute în planul de activitate;
- h) informează, din proprie inițiativă sau la solicitarea administrației publice locale, asupra evoluției principalilor indicatori de dezvoltare economico-socială și a principalelor aspecte ce intervin în economia județului;
- i) colaborează cu instituțiile deconcentrate ale ministerelor în județul Bihor și cu alte instituții de specialitate ale administrației publice, în vederea compatibilizării Sistemului Statistic Național cu celelalte sisteme informaționale;
- j) monitorizează aplicarea principiilor fundamentale de funcționare a Sistemului Statistic Național și respectarea reglementărilor legale în domeniul statisticii oficiale;
- k) implementează conceptele privind managementul calității în statistică și ale Codului de bune practici al statisticii europene, în sistemul statistic din județul Bihor;
- l) promovează cultura statistică în județul Bihor și desfășoară activități de cercetare științifică în domeniul statisticii;
- m) prezintă anual informări asupra activității desfășurate prin elaborarea Raportului anual de activitate sau ori de câte ori sunt solicitate de către INS;
- n) elaborează/proiectează anuare, breviare, buletine și alte publicații la nivelul județului/regiunii, în domeniul statisticii, spre a fi diseminate;
- o) administrează bunurile și gestionează bugetele și fondurile alocate;
- p) îndeplinește orice alte atribuții stabilite de către INS prin acte normative pentru domeniul specific de activitate.

1.3 Date de contact

Direcția Județeană de Statistică Bihor are sediul în Municipiul Oradea, str. George Barițiu nr. 16, cod poștal: 410020, telefon: +40359411550, fax: +40259414612, e-mail: tele@bihor.insse.ro, website: www.bihor.insse.ro

Capitolul II. Politici Publice

2.1 Priorități pentru perioada de raportare

Principalele priorități ale Direcției Județene de Statistică Bihor în anul 2023, au fost finalizarea lucrărilor privind R.P.L. runda 2021, respectiv realizarea cercetărilor statistice cuprinse în Programul Statistic Național Anual, cu respectarea termenelor din Graficul cercetărilor statistice – 2023 și asigurarea pentru toate anchetele statistice desfășurate a unei rate de răspuns ridicate, respectiv obținerea de informații statistice de calitate. Efortul total consumat de DJS Bihor a fost, în anul 2023, de 75824 om-ore.

În ceea ce privește numărul cercetărilor statistice realizate, în anul 2023 au fost efectuate 108 cercetări din care 64 cercetări statistice anuale.

Cercetările statistice cuprinse în Programul Statistic Național Anual la nivelul D.J.S. Bihor

☞ *Statistica populației și demografiei*

Datele colectate cu privire la născuți, decedați, căsătorii, divorțuri, schimbări de domiciliu și stabiliri de reședință au servit ca suport pentru elaborarea de lucrări privind evoluția fenomenelor demografice și a numărului și structurii populației. Buletinele statistice care au făcut obiectul activității sunt:

- a) *BSD 1-buletinul statistic pentru născutul viu*
- b) *BSD 2-buletinul statistic pentru născutul mort*
- c) *BSD 3-buletinul statistic pentru deces*
- d) *BSD 4-buletinul statistic pentru căsătorie*
- e) *BSD 5-buletinul statistic pentru divorț*

Tipul cercetării: Cercetare statistică exhaustivă.

Periodicitate: Lunar.

Unitățile furnizoare de date: Oficiile de stare civilă, Judecătoriile, Direcția pentru Evidența Persoanelor, Ministerul Afacerilor Interne.

☞ *Statistica forței de muncă*

- a) *Forța de muncă în gospodăria AMIGO*

Obiectiv: Elaborarea informațiilor necesare pentru evaluarea fenomenelor pe piața forței de muncă; măsurarea populației active (ocupate și în șomaj) și a populației inactive;

Tipul de cercetare: Cercetare statistică selectivă continuă;

Unitățile furnizoare de date: Gospodăriile selectate în eșantion (21 centre de cercetare);

Periodicitate: Lunar.

- b) *Ancheta lunară privind câștigurile salariale S1 lunar*

Obiectivul: Evaluarea tendințelor pe termen scurt ale câștigurilor salariale medii lunare și orare și ale numărului de salariați pe total economie și sectoare de activitate;

Tipul de cercetare: cercetare statistică prin sondaj;

Unitățile furnizoare de date: societăți comerciale, regii, instituții din administrația centrală, locală, instituții bugetare la nivel județean, unități ale cooperăției meșteșugărești și de consum;

Periodicitate: lunar, pa

- c) *Costul forței de muncă S3*

Obiectivul: Urmărirea evoluției salariilor, câștigurilor și veniturilor salariale medii, a nivelului și structurii costului forței de muncă și a numărului mediu de salariați;

Tipul de cercetare: cercetare statistică prin sondaj;

Unitățile furnizoare de date: Societăți comerciale, unități ale administrației publice locale, unități bugetare de nivel județean; unități ale administrației publice centrale, unități ale cooperăției meșteșugărești și de consum;

Periodicitate: Anual.

d) *Locuri de muncă vacante LV*

Obiectivul: Determinarea numărului de salariați și a numărului de locuri vacante pe grupe majore de ocupații;

Tipul de cercetare: Cercetare statistică sondaj;

Unitățile furnizoare de date: Societăți comerciale, regii autonome, unități ale administrației publice centrale și locale și alte unități din sectorul bugetar, unități ale cooperăției meșteșugărești și de consum;

Periodicitate: Trimestrial.

e) *Ancheta structurii câștigurilor salariale în întreprinderi - 2022 ASC*

Obiectivul: Elaborarea principiilor metodologice și organizatorice, respectiv asigurarea datelor anchetei structurii câștigurilor salariale (ASC-2022) care furnizează informații detaliate și comparabile cu statisticile europene asupra nivelului de remunerare, după caracteristici individuale ale salariaților (sex, vârstă, ocupație, nivel de educație) și ale angajatorului (activitate economică, clasă de mărime a întreprinderii);

Tipul de cercetare: Cercetare statistică prin sondaj;

Unitățile furnizoare de date: Societăți comerciale, regii autonome, unități ale administrației publice centrale și locale și alte unități din sectorul bugetar, unități ale cooperăției meșteșugărești și de consum;

Periodicitate: O dată la 4 ani.

☞ *Statistica nivelului de trai*

a) *Ancheta bugetelor de familie ABF*

Obiectivul: Evaluarea veniturilor, consumurilor și cheltuielilor populației; asigurarea informațiilor necesare fundamentării programelor de protecție socială, analiza impactului aplicării diferitelor programe în domeniul social, a efectelor economice ale tranziției, în general, asupra situației economico-sociale a populației;

Tipul de cercetare: Cercetare statistică selectivă;

Unitățile furnizoare de date: Gospodăriile din locuințele selectate din baza de sondaj (EMZOT);

Numărul unităților din nomenclator: 21 centre de cercetare;

Periodicitate: Lunar.

b) *Statistici ale condițiilor de viață - ACAV*

Obiectivul: Producerea de date statistice pentru evaluarea condițiilor de viață ale populației prin evidențierea interconectării și complementarității unor aspecte diverse ca: starea de sănătate, educația, statutul ocupațional, veniturile, condițiile de locuit, situația economică a gospodăriilor;

Tipul de cercetare: Cercetare statistică selectivă longitudinală anuală realizată din fonduri externe;

Unitățile furnizoare de date: Gospodăriile populației;

Numărul unităților din nomenclator: 241 de gospodării;

Periodicitate: Anual.

c) *Ancheta privind accesul populației la tehnologia informației și comunicațiilor - TIC-2023*

Obiectivul: Evaluarea accesului gospodăriilor și persoanelor la mijloace moderne de comunicare (calculator, telefon mobil, tabletă, consolă de jocuri etc.) și la internet. Evidențierea frecvenței, locului și scopurilor utilizării tehnologiilor informaționale și de comunicare, în special a internet-ului;

Tipul de cercetare: Cercetare statistică selectivă longitudinală anuală;

Unitățile furnizoare de date: Gospodăriile populației

Numărul unităților din nomenclator: 272 gospodării

Periodicitate: Anual

☞ *Statistica sănătății*

Activitatea unităților sanitare SAN

Obiectivul: Evaluarea activității sanitare pe diferite tipuri de unități sanitare publice și particulare;

Tipul de cercetare: Cercetare statistică exhaustivă;

Unitățile furnizoare de date: Toate unitățile sanitare;

Periodicitate: Anual.

☞ *Statistica culturii*

a) *Activitatea bibliotecilor CULT 1*

Obiectivul: Evaluarea activității bibliotecilor universitare, publice și specializate prin prisma dotărilor, resurselor umane de care dispun și a rezultatelor activităților specifice;

Tipul de cercetare: Cercetare statistică exhaustivă;

Unitățile furnizoare de date: bibliotecile universitare, școlare, publice și specializate;

Periodicitate: Anual.

b) *Activitatea muzeelor și colecțiilor publice CULT 2*

Obiectivul: Evaluarea activității muzeelor și instituțiilor asimilate;

Tipul de cercetare: Cercetare statistică exhaustivă;

Unitățile furnizoare de date: Muzeele și colecțiile publice;

Periodicitate: Anual.

c) *Activitatea instituțiilor de spectacol CULT 3*

Obiectivul: Evaluarea activității instituțiilor de spectacol;

Tipul de cercetare: Cercetare statistică exhaustivă;

Unitățile furnizoare de date: Instituțiile de spectacol (teatre și alte instituții de spectacol);

Periodicitate: Anual.

d) *Activitatea editurilor CULT 4*

Obiectivul: Evaluarea activității editurilor de publicații seriale–ziare și reviste, precum și a altor unități care editează publicații de specialitate periodice;

Tipul de cercetare: Cercetare statistică exhaustivă;

Unitățile furnizoare de date: Toate editurile de ziare, reviste și alte publicații periodice, precum și unitățile care editează publicații de specialitate periodice (instituții ale administrației publice, de învățământ, institute de cercetări, instituții de știință și cultură, agenți economici, organizații sindicale, profesionale, politice, fundații, asociații etc.);

Periodicitate: Anual.

☞ *Statistica educației*

S-au realizat cercetări exhaustive ale unităților de învățământ care asigură informații pentru începutul și sfârșitul anului școlar/universitar pe nivele de instruire. Cercetările statistice prin care acest domeniu este acoperit sunt:

a) *SC0.1 Învățământul antepreșcolar;*

b) *SC1.1 Învățământul preșcolar;*

c) *SC2.1 Învățământul primar și gimnazial la începutul anului școlar;*

d) *SC2.2 Învățământul primar și gimnazial la sfârșitul anului școlar;*

e) *SC3.1 Învățământul special primar și gimnazial la începutul anului școlar, și rezultatele la învățatură la sfârșitul anului școlar;*

f) *SC4.1 Învățământul liceal la începutul anului școlar;*

g) *SC4.2 Învățământul liceal la sfârșitul anului școlar;*

h) *SC5.1a Învățământul profesional la începutul anului școlar;*

i) *SC5.1b Învățământul postliceal și de maiștri la începutul anului școlar;*

j) *SC5.2a Învățământul profesional la sfârșitul anului școlar;*

k) *SC5.2b Învățământul postliceal și de maiștri la sfârșitul anului școlar;*

l) *SC6.1 Învățământul universitar la începutul anului universitar;*

m) *SC6.2 Învățământul universitar la sfârșitul anului universitar.*

Obiectivul: Evaluarea participării populației școlare la procesul de instruire în cadrul organizat al instituțiilor abilitate prin legea învățământului să organizeze și să desfășoare programe de învățământ și a rezultatelor finale ale anului școlar;

Tipul de cercetare: Cercetare statistică exhaustivă;

Unitățile furnizoare de date: Toate școlile primare și gimnaziale, școlile de arte și meserii, postliceale și de maiștri și grupurile școlare, liceele și grupurile școlare, instituțiile de învățământ superior (publice și private);

Periodicitate: Anual.

n) *Cheltuielile instituțiilor de învățământ private - FIN ED inv.*

Obiectivul: Proiectarea instrumentarului statistic de colectare a datelor conform noii clasificări ISCED 2011 și îmbunătățirea calității indicatorilor diseminați; stabilirea unui cadru conceptual de valorificare optimă a informațiilor furnizate de sursele de date existente în domeniul educației și formării profesionale;

Tipul de cercetare: cercetare statistică exhaustivă pentru unitățile din învățământul privat, respectiv prin sondaj pentru ONG-uri, instituții și organizații religioase, organizații de caritate;

Unitățile furnizoare de date: Rețeaua școlară/universitară subordonate Ministerului Educației, ONG-uri, instituții și organizații religioase, organizații de caritate;

Periodicitate: Anual.

- o) *Cheltuielile ong-urilor, instituțiilor și organizațiilor religioase și organizațiilor de caritate pentru instituțiile de învățământ - FIN ED ong*

☞ *Statistica agriculturii*

În acest domeniu au fost realizate următoarele cercetări statistice:

- a) *Activitatea economică a unităților agricole cu personalitate juridică AGR.1A, AGR.1C, AGR.1E*

Obiectivul: Caracterizarea activității economico-financiare și a bazei tehnico- materiale a unităților agricole, elaborarea bilanței energiei electrice și termice produse de aceste unități și elaborarea conturilor economice din agricultură;

Tipul de cercetare: cercetare statistică exhaustivă;

Unitățile furnizoare de date: Societăți comerciale cu activitate principală de agricultură, societăți naționale cu activități agricole, regii autonome naționale sau locale cu activitate agricolă, unități și stațiuni de cercetare-dezvoltare, stațiuni și ferme didactice ale universităților de științe agronomice și medicină veterinară, societăți agricole înființate potrivit Legii 36/1991, unități prestatoare de servicii pentru agricultură de: mecanizare, chimizare, protecție fitosanitară, ameliorare și reproducție în zootehnie, îmbunătățiri funciare;

Periodicitate: anual.

- b) *Numărul pozițiilor din registrul agricol, utilaje, instalații și construcții agricole - R.AGR*

Obiectivul: Determinarea bazei tehnico-materiale din agricultură (parcul de utilaje, instalații agricole și mijloace de transport existente în agricultură și în sectorul privat) și a contului de producție din agricultură;

Tipul de cercetare: cercetare statistică exhaustivă;

Unitățile furnizoare de date: Consiliile locale pentru gospodăriile populației; societățile comerciale active cu activitate principală de agricultură; societăți naționale cu activitate agricolă, regii autonome naționale sau locale cu activitate agricolă; unități și stațiuni de cercetare-dezvoltare; stațiuni și ferme didactice ale universităților de științe agronomice și medicină veterinară; societăți agricole înființate potrivit Legii 36/1991; unități prestatoare de servicii pentru agricultură;

Periodicitate: Anual.

- c) *Producția vegetală a principalelor culturi - PVPC*

Obiectivul: Obținerea și analiza datelor privind producția vegetală a principalelor culturi: cereale boabe, leguminoase boabe, rădăcinoase, plante industriale, furaje din teren arabil, legume în câmp, solarii și sere, pășuni și fânețe, vii și livezi, culturi succesive, culturi intercalate

Tipul de cercetare: Cercetare statistică selectivă;

Unitățile furnizoare de date: Exploatațiile agricole individuale și exploatațiile agricole cu personalitate juridică, care utilizează suprafețe agricole;

Periodicitate: Anual.

- d) *Efectivele de animale existente la 1 decembrie și producția animală obținută - E.P.A.*

Obiectivul: Obținerea și analiza datelor privind numărul bovinelor, porcinelor, ovinelor și caprinelor, cabalinelor, păsărilor, familiilor de albine existent la 1 decembrie și a producției animale (carne, lapte, ouă, lână) obținută;

Tipul de cercetare: Cercetare statistică selectivă;

Unitățile furnizoare de date: Exploatații agricole individuale și alte unități care dețin cel puțin un animal și/sau realizează producție animală;

Periodicitate: Anual.

- e) *Efectivele de bovine existente la 1 iunie - E.B.*

Obiectivul: Obținerea și analiza datelor privind numărul bovinelor existent la 1 iunie;

Tipul de cercetare: Cercetare statistică selectivă specială;

Unitățile furnizoare de date: Exploatații agricole individuale și cu personalitate juridică din sfera de cuprindere;

Periodicitate: Anual.

- f) *Efectivele de porcine existente la 1 mai - E.P.*

Obiectivul: Obținerea și analiza datelor privind numărul porcinelor existent la 1 mai;

Tipul de cercetare: Cercetare statistică selectivă specială;

Unitățile furnizoare de date: Exploatații agricole individuale și cu personalitate juridică care dețin porcine;

Periodicitate: Anual.

g) Pesticidele plasate pe piață - PPP

Obiectivul: Obținerea de informații privind produsele de protecție a plantelor plasate pe piață, vândute în vederea utilizării și estimarea cantității de pesticide vândute;

Tipul de cercetare: Cercetare statistică exhaustivă;

Unitățile furnizoare de date: Firmele producătoare/importatoare și distribuitoare de pesticide;

Periodicitate: Anual.

h) Situația statistică a terenurilor - SST

Obiectivul: Evaluarea modului de folosință a terenurilor agricole - teren arabil, pășuni, fânețe, vii și livezi și a terenurilor neagricole - păduri, ape, drumuri și căi ferate, curți și alte terenuri neproductive, în funcție de modul de deținere a acestora din sursele de date cadastrale;

Tipul de cercetare: Cercetare statistică exhaustivă bazată pe surse administrative;

Unitățile furnizoare de date: Primăriile municipiilor/orașelor/comunelor;

Periodicitate: Anual.

☞ Statistica silviculturii și mediului

a) Volumul de lemn exploatat - SILV.5

Obiectivul: Obținerea și analiza datelor statistice privind volumul de lemn recoltat de către persoane juridice atestate pentru activitatea de exploatare forestieră;

Tipul de cercetare: Cercetare statistică exhaustivă;

Unitățile furnizoare de date: Persoane juridice atestate pentru activitatea de exploatare forestieră;

Periodicitate: Anual.

b) Cheltuieli pentru protecția mediului - AS_CPM

Obiectivul: Evaluarea cheltuielilor pentru protecția mediului și evidențierea fluxurilor de finanțare la nivelul unităților administrației publice locale și a producătorilor (specializați și nespecializați) de servicii de protecția mediului;

Tipul de cercetare: Cercetare statistică prin sondaj pentru producătorii nespecializați de servicii de protecția mediului și exhaustivă pentru producătorii specializați și unitățile de administrație publică.

Unitățile furnizoare de date: Unitățile administrației publice locale, întreprinderi industriale, întreprinderile pentru comerțul cu ridicata al deșeurilor; întreprinderi specializate pentru asanarea și îndepărtarea gunoaielor, salubritate și activități similare, întreprinderi pentru recuperarea deșeurilor de materiale reciclabile.

Periodicitate: Anual.

c) Locuințele conectate la sistemele de canalizare AS_AU_POP

Obiectivul: Producerea de statistici anuale privind numărul de locuitori din locuințele conectate la sistemele de canalizare și la stațiile de epurare;

Tipul de cercetare: Cercetare statistică exhaustivă;

Unitățile furnizoare de date: Primării;

Periodicitate: Anual.

d) Distribuția apei CS-DAP

Obiectivul: Obținerea și analiza datelor statistice privind cantitățile de apă distribuită și populația deservită de sistemul public de alimentare cu apă;

Tipul de cercetare: Cercetare statistică exhaustivă;

Unitățile furnizoare de date: Unități care captează și distribuie apă;

Periodicitate: Anual.

e) Statistica deșeurilor agricole GTDA

Obiectivul: Colectarea datelor și realizarea procedurii de estimare privind generarea, tratarea și externalizarea deșeurilor agricole;

Tipul de cercetare: Cercetare statistică prin sondaj;

Unitățile furnizoare de date: Exploatările agricole cu personalitate juridică cu mai mult de 10 salariați;

Periodicitate: O dată la 2 ani.

☞ Statistica energiei, gaze și apă

Au fost realizate următoarele cercetări statistice:

a) Indicatorii statistici pe termen scurt în domeniul energiei - ELTS, STS, GTS, CTSc, PTS

Obiectivul: Determinarea resurselor de energie primară și transformată pe tipuri de purtători de energie; utilizarea resurselor de energie disponibile;

Tipul de cercetare: Cercetare statistică exhaustivă;

Unitățile furnizoare de date: Principalii producători și consumatori de energie conform sferei de cuprindere, selecția în eșantion;

Periodicitate: Lunar.

b) Resursele energetice și utilizarea lor - E01

Obiectivul: Determinarea resurselor de energie primară și transformată—cantitativ și calitativ-pe tipuri de purtători de energie; utilizarea resurselor de energie disponibile pe activități CAEN Rev.2 pentru consumul energetic și neenergetic, pe sortimente;

Tipul de cercetare: Cercetare statistică prin sondaj;

Unitățile furnizoare de date: Întreprinderile producătoare și consumatoare de energie;

Periodicitate: Anual.

c) Producerea de energie electrică și termică - E02

Obiectivul: Determinarea producției de energie electrică și termică pe moduri de producere, a indicatorilor necesari la elaborarea bilanțului energiei electrice, determinarea resurselor și a consumului de energie electrică;

Tipul de cercetare: Cercetare statistică exhaustivă;

Unitățile furnizoare de date: Producătorii de energie electrică și termică;

Periodicitate: Anual.

d) Comerțul cu carburanți pentru autovehicule – COMB_AUTO

Obiectivul: Determinarea cantităților de carburanți pentru autovehicule, vândute în perioada de referință;

Tipul de cercetare: Cercetare statistică prin sondaj;

Unitățile furnizoare de date: Întreprinderile selectate în eșantion;

Periodicitate: Lunar.

e) Alimentare cu apă, canalizarea, salubritatea și distribuirea energiei termice - AC

Obiectivul: Caracterizarea activităților privind alimentarea cu apă, canalizarea publică, distribuirea energiei termice și salubritatea;

Tipul de cercetare: Cercetare statistică exhaustivă;

Unitățile furnizoare de date: Consilii județene și locale (municipale, orașenești și locale), Regiile autonome și societățile comerciale cu activități de utilitate publică de interes local, societățile comerciale care au instalații publice de distribuire centralizată a apei sau conducte pentru uz public, instalații de distribuire a energiei termice și care prestează servicii de salubritate;

Periodicitate: Anual.

f) Distribuirea gazelor naturale - GN

Obiectivul: Caracterizarea activității privind distribuirea gazelor naturale pe localități și structura categoriilor de consumatori de gaze naturale;

Tipul de cercetare: Cercetare statistică exhaustivă;

Unitățile furnizoare de date: Societăți comerciale cu activitate de distribuție a gazelor naturale;

Periodicitate: Anual.

g) Forța de muncă în gospodării-modul consumul de biomasă MCB 2023

Obiectivul: Elaborarea informațiilor necesare pentru evaluarea fenomenelor privind consumul de biomasă în gospodăriile populației;

Tipul de cercetare: Cercetare statistică prin sondaj;

Unitățile furnizoare de date: Gospodăriile populației selectate în eșantion;

Periodicitate: Lunar.

☞ *Statistica construcțiilor și investițiilor*

Au fost realizate următoarele cercetări statistice:

a) Autorizații de construire eliberate pentru clădiri - ACC

Obiectivul: Determinarea numărului de autorizații de construire eliberate și a suprafeței utile aferente clădirilor;

Tipul de cercetare: Cercetare statistică exhaustivă;

Unitățile furnizoare de date: Prefecturi și Consilii Județene și locale (municipale, orașenești și locale);

Periodicitate: Lunar.

b) Construcții de locuințe LOC-IT

Obiectivul: Determinarea indicatorilor statistici privind locuințele terminate și cele aflate în diferite stadii de execuție;

Tipul de cercetare: Cercetare statistică exhaustivă;

Unitățile furnizoare de date: Instituții ale administrației publice centrale și locale, întreprinderi cu activitate principală de construcții; Unitățile specializate în contractarea, construirea și vânzarea locuințelor către populație, unitățile

administrației publice care au finanțat construcțiile de locuințe din surse proprii sau atrase, consiliile județene și locale - municipale, orașenești, comunale, care raportează și locuințele terminate, executate de populație în regie proprie, precum și organizațiile obștești și cooperatiste;

Periodicitate: Trimestrial.

c) **Indicatori pe termen scurt în construcții CON-TS (componentă UNICA)**

Obiectivul: Calculul indicilor lucrărilor de construcții, pe categorii de lucrări și pe tipuri de construcții, precum și a indicilor de cost în construcții.

Tipul de cercetare: Cercetare statistică selectivă;

Unitățile furnizoare de date: Întreprinderi cu activitate principală de construcții;

Periodicitate: Lunar și trimestrial situația comenzilor (contractelor).

d) **Investiții - INV**

Obiectivul: Determinarea volumului de investiții realizate în economia națională și analiza activității investiționale pe ramuri ale economiei naționale, din punct de vedere al elementelor componente - lucrări de construcții, utilaje cu și fără montaj, mijloace de transport, alte cheltuieli și pe surse de finanțare (surse proprii, credite, buget de stat și bugete locale, fonduri ale populației și alte surse);

Tipul de cercetare: cercetare statistică selectivă;

Periodicitate: Trimestrial.

e) **Fondul de locuințe - LOC2**

Obiectivul: Determinarea principalilor indicatori privind : locuințele existente, numărul de camere și suprafața locuibilă a locuințelor din fondul de locuințe;

Tipul de cercetare: Cercetare statistică exhaustivă;

Unitățile furnizoare de date : Consilii județene și locale (municipale, orașenești și comunale);

Periodicitate: Anual.

☞ *Statistica întreprinderilor*

Au fost realizate următoarele cercetări statistice:

a) **Statistici structurale de întreprinderi AS-CG, AS-CS**

Obiectivul: Elaborarea informațiilor necesare, într-o manieră precisă, fiabilă și oportună, pentru caracterizarea sistemului productiv și comercial al întreprinderilor; calcularea indicatorilor sintetici la nivelul economiei naționale; actualizarea Registrului statistic al întreprinderilor (REGIS);

Tipul de cercetare: Cercetare statistică selectivă;

Unitățile furnizoare de date: Companii naționale, Regii autonome, societăți comerciale incluse în lista de unități raportoare.

Periodicitate: Anual.

b) **Statistici structurale de întreprinderi - AS Servicii - ASI**

Obiectivul: Elaborarea informațiilor necesare, într-o manieră precisă, fiabilă și oportună, pentru caracterizarea sistemului de servicii;

Tipul de cercetare: Cercetare statistică exhaustivă;

Unitățile furnizoare de date: Persoane juridice cu activitate principală de servicii;

Periodicitate: Anual.

c) **Indicatorii conjuncturali din industria prelucrătoare, construcții, investiții, comerț, servicii- A.CON.IND, A.CON.COM., A.CON.SERV, A.CON.CONSTR**

Obiectivul: Estimarea tendințelor de evoluție a activității din industrie, construcții, comerț și servicii pe termen scurt și mediu;

Tipul de cercetare: Cercetare statistică prin sondaj;

Unitățile furnizoare de date: Persoane juridice selectate din baza de sondaj;

Periodicitate: Lunar

d) **Statistica societății informaționale în întreprinderi TIC**

Obiectivul: Obținerea, într-o manieră precisă, fiabilă și oportună, a informațiilor necesare pentru caracterizarea societății informaționale;

Tipul de cercetare: Cercetare statistică selectivă;

Unitățile furnizoare de date: Operatori economici;

Periodicitate: Anual.

e) **Întreprinderile noi și profilul întreprinzătorilor - DOSME**

Obiectivul: Obținerea, într-o manieră precisă, fiabilă și oportună, a informațiilor necesare pentru caracterizarea întreprinderilor nou create și a profilului întreprinzătorilor;

Tipul de cercetare: Cercetare statistică selectivă;

Unitățile furnizoare de date: Societăți comerciale și întreprinzători privați nou creați în decursul anului anterior;

Periodicitate: Anual.

f) **Statistici structurale de întreprinderi - Filiale românești în străinătate - FATS OUTWARD**

Obiectivul: Obținerea și prelucrarea informațiilor necesare privind activitatea filialelor grupurilor românești în străinătate ;

Tipul de cercetare Cercetare statistică exhaustivă;

Unitățile furnizoare de date: Societăți comerciale și întreprinzători privați ; Unități legale românești (cap de grup) care au filiale în străinătate;

Periodicitate: Anual.

g) **Legături financiare LIFI**

Obiectivul: Identificarea grupurilor de întreprinderi care activează pe teritoriul României;

Tipul de cercetare: Cercetare statistică selectivă;

Unitățile furnizoare de date: Societăți comerciale cu capital străin, precum și grupurile românești; Întreprinderile selectate în eșantion, care fac parte dintr-un grup de întreprinderi;

Periodicitate: Anual.

☞ *Statistica industriei*

a) **Indicatori pe termen scurt în industrie IND-TS**

Obiectivul: Calculul indicilor lunari ai producției industriale pe baza producției fizice industriale realizate, pe total industrie, pe activități ale economiei naționale și pe marile grupe industriale;

Tipul de cercetare: Cercetare statistică prin sondaj;

Unitățile furnizoare de date: Întreprinderile cu activitate principală de industrie; Întreprinderile cu personalitate juridică având activitate principală în secțiunile CAEN Rev.2: B - Industria extractivă, C - Industria prelucrătoare. Sunt cercetate exhaustiv unitățile cu 50 de salariați și peste, iar cele între 4-49 salariați se cercetează selectiv, pe baza de eșantion;

Periodicitate: Lunar.

b) **Produse și servicii cu caracter industrial PRODROM-A**

Obiectivul: Calculul producției industriale anuale, pe total industrie și pe activități CAEN Rev.2, pe baza Listei de produse și servicii industriale PRODROM și creșterea gradului de transparență a informațiilor și datelor statistice colectate;

Tipul de cercetare: Cercetare statistică prin sondaj;

Unitățile furnizoare de date: Unitățile cu activitate principală sau secundară de industrie ;

Periodicitate: Anual.

c) **Producția de lapte și produse lactate IND L-anual**

Obiectivul: Calculul anual al producției fizice industriale de lapte și produse lactate.

Tipul de cercetare: Cercetare statistică exhaustivă;

Unitățile furnizoare de date: Întreprinderi industriale cu activitate principală și/sau secundară, cod CAEN Rev.2:

1051

Periodicitate: Anual.

d) **Producția fizică industrială de carne, lapte și produse lactate IND C, IND CP, IND L**

Obiectivul: Calculul producției fizice industriale de carne, lapte și produse lactate.

Tipul de cercetare: Cercetare statistică exhaustivă.

Unitățile furnizoare de date: Întreprinderi industriale cu activitate principală și/sau secundară, cod CAEN Rev.2: 1011,1012 și 1051

Periodicitate: Lunar.

e) **Activitatea sectorului metalurgic MET**

Obiectivul: Determinarea consumurilor principalelor materii prime pentru realizarea produselor metalurgice din oțel, balanței deșeurilor de fier (fontă și oțel) în sectorul metalurgic, consumul de energie în industria siderurgică pentru principalele produse metalurgice din oțel, balanța energiei electrice în industria oțelului, investițiile și capacitățile de producție în industria oțelului;

Tipul de cercetare: Cercetare statistică exhaustivă;

Unitățile furnizoare de date: Întreprinderile cu activitatea principală producția de metale feroase sub forme primare și feroaliaje;

Periodicitate: Anual.

f) **Creșterea gradului de transparență a datelor statistice PRODROM (CONF)**

Obiectivul: Obținerea acordului unităților pentru diseminarea datelor referitoare la produsele și serviciile industriale din cercetarea statistică PRODROM A, pentru creșterea gradului de transparență a informațiilor și datelor statistice colectate;

Tipul de cercetare: Cercetare statistică prin sondaj;

Unitățile furnizoare de date: Întreprinderile cu personalitate juridică selectate în eșantion, care realizează produse industriale;

Periodicitate: Anual.

☞ Statistica comerțului interior

Comerțul cu amănuntul și ridicata - SERV TS

Obiectivul: Determinarea indicilor de volum și a indicilor valorici ai cifrei de afaceri pentru comerțul cu amănuntul și ridicata;

Tipul de cercetare: Cercetare statistică prin sondaj;

Unitățile furnizoare de date: Întreprinderile selectate în eșantion;

Periodicitate: Lunar.

☞ Statistica comerțului internațional

Comerțul intracomunitar cu bunuri - INTRASTAT

Obiectivul: Producerea de date statistice privind schimburile de bunuri între România și celelalte state membre ale Uniunii Europene-Sistemul statistic Intrastat;

Tipul de cercetare: Cercetare statistică cvasi-exhaustivă;

Periodicitate: Lunar.

☞ Statistica serviciilor

a) Capacitatea de cazare turistică TURISM 1B

Obiectivul: Determinarea capacității structurilor de cazare turistică colectivă din România la 31 iulie;

Tipul de cercetare: Cercetare statistică exhaustivă;

Unitățile furnizoare de date: Structuri de primire turistică colectivă cu funcțiuni de cazare turistică;

Periodicitate: Anual.

b) Activitatea agențiilor de turism TURISM 2

Obiectivul: Evaluarea activității agențiilor de turism tour operatoare și a celor cu activitate de vânzare

Tipul de cercetare: Cercetare statistică cu eșantion de tip „cut off „;

Unitățile furnizoare de date: Agențiile de turism din eșantion;

Periodicitate: Anual.

c) Frecventarea structurilor de cazare turistică TURISM 1A

Obiectivul: Determinarea gradului de frecventare a structurilor de cazare turistică colectivă de către turiștii români și străini;

Tipul de cercetare: Cercetare statistică exhaustivă;

Unitățile furnizoare de date: Structurile de primire turistică colectivă cu funcțiuni de cazare turistică, care au cel puțin 10 locuri-pat (lunar) și cel puțin 5 locuri-pat (anual).

Periodicitate: Lunar, anual.

d) Cererea turistică a rezidenților ACTR

Obiectivul: Producerea de date statistice care să caracterizeze cererea turistică a rezidenților în România;

Tipul de cercetare: Cercetare statistică prin sondaj;

Unitățile furnizoare de date: Persoanele în vârstă de cel puțin 15 ani din eșantionul de gospodării selectate;

Periodicitate: Trimestrial.

e) Lungimea drumurilor publice la 31 decembrie DP

Obiectivul: Producerea de date statistice privind infrastructura de transport rutier, la sfârșitul anului de referință;

Tipul de cercetare: Cercetare statistică exhaustivă.

Unitățile furnizoare de date: Compania Națională de Administrare a Infrastructurii Rutiere - CNAIR, Consiliile județene și comunale.

Periodicitate: Anual.

f) Transportul rutier de mărfuri *ASTRM*

Obiectivul: Producerea de informații privind volumul de mărfuri transportate, parcursul mărfurilor pe total economie, pe destinații, pe grupe de mărfuri, pe capacități de transport și parcursul vehiculelor pentru transportul rutier de mărfuri;

Tipul de cercetare: Cercetare statistică prin sondaj;

Unitățile furnizoare de date: Întreprinderile posesoare ale autovehiculelor din eșantionul selectat;

Periodicitate: Trimestrial.

g) Transportul public local de pasageri *TRI-TP*

Obiectivul: Producerea de date statistice pentru caracterizarea activității de transport public local de pasageri, exclusiv transportul cu autoturisme în regim de taxi/închiriere

Tipul de cercetare: cercetare statistică exhaustivă;

Unitățile furnizoare de date: Întreprinderi de transport rutier de pasageri, regiile autonome de transport urban și agențiile de turism care realizează transporturi de pasageri cu autovehicule din dotare, precum și întreprinderi care realizează transport școlar;

Periodicitate: Trimestrial.

h) Străzile orășenești - *SO*

Obiectivul: Caracterizarea infrastructurii publice de străzi orășenești și spații verzi;

Tipul de cercetare: Cercetare statistică exhaustivă;

Unitățile furnizoare de date: Consiliile locale municipale și orășenești;

Periodicitate: Anual.

i) Servicii de piață prestate pentru populație și agenți economici - *SERV TS (comp.UNICA)*

Obiectivul: Determinarea indicilor de volum, indicilor valorici ai cifrei de afaceri (fără TVA) pentru întreprinderile cu activitate principală de servicii de piață;

Tipul de cercetare: Cercetare statistică selectivă.

Unitățile furnizoare de date: Agenții economici cu activitate principală de servicii de piață. Întreprinderile selectate în eșantion

Periodicitate: Lunar.

j) Cheltuielile turistice ale nerezidenților cazați în structurile de cazare turistică colective - *ACNER*

Obiectivul: Obținerea de date statistice referitoare la cheltuielile efectuate în România de către nerezidenții cazați în structurile de cazare turistică colective cu peste 10 locuri – pat;

Tipul de cercetare: Cercetare statistică prin sondaj

Periodicitate: Trimestrial.

k) Cheltuielile turistice ale nerezidenților cazați în structurile de cazare turistică private - *TOUR-PA*

Obiectivul: Producerea de date statistice referitoare la cheltuielile turistice efectuate în România de către nerezidenții cazați în structurile de cazare turistică private oferite spre închiriere, sub 10 locuri – pat;

Tipul de cercetare: cercetare statistică selectivă;

Periodicitate: Trimestrial.

l) Transportul rutier de pasageri - *ASTRP*

Obiectivul: Obținerea de date statistice pentru caracterizarea activității de transport rutier de pasageri cu autovehicule cu o capacitate mai mare de nouă locuri (inclusiv conducătorul auto), în perioada de referință;

Tipul de cercetare: Cercetare statistică prin sondaj;

Sfera de cuprindere : Autovehicule cu licență de transport de pasageri cu peste 9 locuri.

Periodicitate: Trimestrial.

m) Comensurarea cheltuielilor rezidenților pentru deplasările oficiale - *CHDEP*

Obiectivul: Comensurarea cheltuielilor pentru deplasările oficiale cu o durată mai mică de un an, ale personalului angajat, în interesul angajatorului;

Tipul de cercetare: Cercetare statistică prin sondaj;

Sfera de cuprindere: Structuri ale administrației publice centrale, locale, Regii Autonome, BNR și bănci comerciale, mari corporații multinaționale, universități, spitale și clinici universitare, cluburi sportive.

Periodicitate: Anual.

☞ *Statistica prețurilor*

Au fost realizate următoarele cercetări statistice:

a) Ancheta prețurilor de consum *IPC*

Obiectivul: Urmărirea evoluției de ansamblu a prețurilor pentru produsele și serviciile de bază, care intră în consumul direct al populației în perioada curentă față de orice perioadă anterioară; calculul indicelui prețurilor de consum al populației și estimarea inflației;

Tipul de cercetare: Cercetare statistică prin sondaj;

Unitățile furnizoare de date: Magazinele și unitățile prestatoare de servicii selectate pe baza principiului reprezentativității, din centrele de cercetare;

Periodicitate: Decadal;

b) Prețurile produselor agricole APP_P, APP_O, APP_CP, APP_E

Obiectivul: Obținerea de informații privind prețurile produselor agricole vândute pe diferite canale de piață, conform cerințelor U.E; calculul indicelui prețurilor produselor agricole;

Tipul de cercetare: Cercetare statistică prin sondaj;

Unitățile furnizoare de date: Piețe agroalimentare, oboare, procesatori, comercianți - angroșiști, exploatații agricole;

Periodicitate: Săptămânal în piețele agroalimentare și lunar în oboare, la procesatori, angroșiști și societăți comerciale agricole.

c) Ancheta privind prețurile producției industriale - PRETIND

Obiectivul: Calculul indicilor prețurilor producției industriale pe total, piața internă și piața externă pe activități (diviziuni și clase CAEN Rev. 2) și pe marile grupe industriale;

Tipul de cercetare: Cercetare statistică selectivă;

Unitățile furnizoare de date: Unitățile cu activitate principală de industrie, selectați în eșantion;

Periodicitate: Lunar.

d) Prețurile mijloacelor de producție agricolă - API

Obiectivul: Obținerea de informații privind prețurile principalelor produse cumpărate de către producătorii agricoli,

Tipul de cercetare: Cercetare statistică prin sondaj;

Unitățile furnizoare de date: Producătorii și comercianții produselor care reprezintă consum intermediar în agricultură (input I) și a mijloacelor fixe agricole (input II), societăți comerciale agricole;

Periodicitate: Trimestrial.

e) Prețurile producției pentru servicii - PRETSERV

Obiectivul: Calculul indicilor prețurilor producției pentru sectorul servicii;

Tipul de cercetare: Cercetare statistică selectivă;

Unitățile furnizoare de date: Operatori economici cu activitate principală în sectorul serviciilor, selectați în eșantion;

Periodicitate: Trimestrială

f) Prețurile terenurilor agricole și a rentei agricole – PTA/PRA

Obiectivul: Identificarea surselor de date relevante în vederea îmbunătățirii estimărilor referitoare la prețurile terenurilor agricole și rentei agricole;

Sursa datelor: Ministerul Agriculturii și Dezvoltării Rurale, UAT-urile;

Unitățile furnizoare de date: UAT-urile;

Periodicitate: Anual.

☞ Statistica cercetării științifice și inovării

a) Activitatea de cercetare-dezvoltare și inovare pe categorii de unități de cercetare CD-GOV, CD- HES, CD-PNP, CD-BES

Obiectivul: Producerea de indicatori cantitativi și calitativi ai activității de cercetare-dezvoltare și inovare.

Tipul de cercetare: Cercetări statistice selective, cu excepția CD-GOV și CD-HES care sunt exhaustive;

Unitățile furnizoare de date: Institute de cercetare–dezvoltare și alte categorii de unități cu activitate de cercetare dezvoltare și inovare;

Periodicitate: Anual.

b) Activitatea de inovare în întreprinderile din mediul de afaceri INOV

Obiectivul: Producerea de indicatori statistici privind inovarea întreprinderilor din mediul de afaceri, ce oferă o bază pentru monitorizarea strategiei naționale în domeniul cercetării-dezvoltării și inovării, Strategiei Europa durabilă 2030, dezvoltării Spațiului European de Cercetare și inițiativei “O uniune a inovării”, care să conducă la creșterea inteligentă și dezvoltarea unei economii bazată pe cunoaștere și inovare, în vederea asigurării ideilor inovatoare ce se pot transforma în produse și servicii care creează creștere economică și noi locuri de muncă;

Unitățile furnizoare de date: Întreprinderi din mediul de afaceri, inclusiv companii de interes național, regii autonome, cu activitate de cercetare-dezvoltare și inovare;

Periodicitate: O dată la 2 ani.

☞ *Rapoarte privind calitatea sistemului statistic*

a) *Ameliorarea calității registrului statistic al întreprinderilor AM REGIS*

Obiectivul: Colectarea informațiilor necesare Registrului statistic pentru următoarele caracteristici: modul de creare a întreprinderii, forma de proprietate, apartenența la grup de întreprinderi, actualizări de adresă, activitatea principală, structura teritorială a întreprinderii;

Tipul de cercetare: Cercetare statistică prin sondaj;

Unitățile furnizoare de date: Întreprinderile selectate în eșantion;

Periodicitate: Anual.

☞ *Baze de date*

a) *Chestionar pentru colectare date la nivel de localitate TEMPO-Esop*

Obiectivul: Încărcarea, actualizarea și îmbunătățirea conținutului și calității bazei de date TEMPO cu indicatori din domeniul forță de muncă și sănătate - unități sanitare și personal medico-sanitar la nivel de UAT;

Tipul de cercetare: Estimare la nivel UAT, bazată pe cercetările statistice derulate de INS;

Periodicitate: Anual.

b) *Chestionar pentru colectare date la nivel de localitate eDEMOS*

Obiectivul: Încărcarea, actualizarea și îmbunătățirea conținutului și calității bazei de date eDEMOS cu indicatori din domeniile agricultură, silvicultură, mediu, cultură și artă, forța de muncă, echiparea teritoriului, populație, sănătate, educație, dezvoltare economică, siguranță și ordine publică, controlul activității administrative, calitatea vieții și asistență socială, finanțe locale, la nivel de UAT;

Tipul de cercetare: Cercetare statistică exhaustivă la nivelul unităților administrativ teritoriale;

Periodicitate: Anual

Activitatea de diseminare a informațiilor statistice pe anul 2023

Activitatea de diseminare a fost axată în principal pe îmbunătățirea și diversificarea formelor de difuzare a datelor statistice, creșterea operativității și acurateței în formularea răspunsurilor transmise utilizatorilor. Această activitate a fost realizată de instituție atât prin intermediul site-ului DJS Bihor cât și prin contactul direct cu beneficiarii de date statistice.

În anul 2023, numărul total al solicitărilor de informații de interes public a fost de 319 cereri, din care 280 adresate de persoane juridice și 39 de persoane fizice. După modalitatea de adresare, pe suport electronic au fost adresate 243 solicitări, 9 solicitări au fost adresate pe suport de hârtie respectiv adresate verbal au fost 67 solicitări.

Tabel nr. 1 Numărul solicitărilor de informații de interes public

-număr-	
Numărul total de solicitări de informații de interes public	2023
TOTAL	319
În funcție de solicitant:	319
- persoane fizice	39
- persoane juridice	280
În funcție de modalitatea de adresare	319
- pe suport de hârtie	9
- pe suport electronic	243
- verbal	67

Din totalul de 319 solicitări de informații au fost soluționate favorabil 315 solicitări, din care comunicate electronic 244 solicitări.

Tabel nr. 2 Numărul solicitărilor soluționate sau respinse

	-număr-
Numărul total al solicitărilor soluționate sau respinse	2023
TOTAL	319
Numărul total de solicitări soluționate favorabil	315
a) Termen de răspuns:	315
- redirecționate către alte instituții în 5 zile	-
- soluționate favorabil în termen de 10 zile	314
- soluționate favorabil în termen de 30 zile	1
- solicitări pentru care termenul a fost depășit	-
b) Modul de comunicare	315
- comunicare electronică	244
- comunicare în format hârtie	4
- comunicare verbală	67
Numărul total de solicitări respinse	4

Campania de comunicare și promovare a caracterului gratuit a informațiilor statistice din bazele de date online, a fost realizată pe tot parcursul anului 2023. Actualizările de informații pe site-ul Direcției Județene de Statistică Bihor, la nivelul anului 2023, au fost în număr de 298.

În anul 2023, Direcția Județeană de Statistică Bihor a utilizat pentru diseminarea informațiilor statistice un cont pe rețeaua de socializare Facebook, cu postări legate de activitatea desfășurată de instituție respectiv informări privind evoluția socială și economică a județului, în număr de 54 de postări.

Beneficiarii de date statistice provin în principal din rândul agenților economici, persoanelor fizice (în mare parte studenți și cadre didactice) și administrației publice locale și centrale.

Printre domeniile de interes cele mai solicitate în anul 2023, au fost: IPC, IAPC, populație și recensăminte. Încadrarea corectă a activității unei unități economice în nomenclatorul CAEN Rev.2 și clarificări cu privire la aceste aspecte, a constituit o solicitare des întâlnită în rândul consumatorilor de informații statistice.

Activitatea de editare publicații statistice

Activitatea serviciului de IT și infrastructură informații spațiale, Relații cu publicul și Diseminare date, în anul 2023, a constat în punerea la dispoziția instituțiilor administrației publice locale și a utilizatorilor din toate domeniile, inclusiv mass-media, a informațiilor statistice solicitate și realizarea de publicații statistice la nivel local.

Studiile și publicațiile realizate de D.J.S. Bihor pun la dispoziția utilizatorilor de date statistice o sinteză a evoluției indicatorilor economici și sociali la nivelul județului Bihor și surprind tendința pe care o manifestă fiecare indicator în parte comparând perioada curentă față de perioade anterioare.

Pentru a satisface nevoia de informație a bihorenilor, Direcția Județeană de Statistică Bihor a elaborat și tipărit în anul 2023 un număr de 14 publicații statistice: „Anuarul Statistic al județului Bihor”, „Starea socio economică a județului Bihor în anul 2022” și publicațiile lunare „Buletinul Statistic lunar al județului Bihor”, respectiv un număr de 39 comunicate de presă.

Anuarul Statistic al județului Bihor 2023 - ediție bilingvă (română-engleză) - oferă informații statistice agregate asupra evoluției demografice, sociale și economice a județului Bihor. Destinată unor largi categorii de utilizatori, seriile de date statistice structurate în 22 capitole, cuprind principalele informații privind populația și forța de muncă, veniturile și cheltuielile populației, starea de sănătate a populației, activitățile din domeniul învățământului, culturii, justiției și rezultatele economice obținute pe ansamblu și pe activități.

Buletinul Statistic Lunar al județului Bihor - lucrarea prezintă informații cu privire la principalii indicatori economico-sociali la nivel național și județean. Datele prezentate au caracter provizoriu și pot face obiectul unor rectificări ulterioare. În Buletinul Statistic Lunar sunt prezentați o serie de indicatori care provin din surse administrative, precizate în publicație, instituțiile furnizoare fiind responsabile de conținutul și calitatea informației.

Tabel nr. 3 Publicații realizate în anul 2023

Denumirea publicației	Periodicitate
Anuarul Statistic al județului Bihor 2022 (Bilingv)	ANUAL
Starea socio-economică a județului Bihor în anul 2022	ANUAL
Buletinul Statistic Lunar al județului Bihor	LUNAR

Activitatea de administrare a site-ului

Administrarea site-ului a fost o activitate foarte importantă în anul 2023, cu un consum important de resurse om-ore pentru întreținere și actualizare. Această activitate a dus la utilizarea cu costuri reduse a unei interfețe atrăgătoare pentru diseminarea spre consumatori de informații statistice. Consumul de resurse pentru activitatea de diseminare, în anul 2023, a fost de 5040 om-ore.

2.2 Indicatori de performanță

În anul 2023, Direcția Județeană de Statistică Bihor a efectuat un număr de 108 cercetări statistice cuprinse în Programul Național al Cercetărilor Statistice 2023, din care: 2 la doi ani, 2 la patru ani, 64 cercetări statistice anuale și 40 cercetări statistice infraanuale (săptămânale, decada, lunare, trimestriale și semestriale).

Pentru îndeplinirea sarcinilor, în anul 2023, efortul total al Direcției Județene de Statistică Bihor a fost de 75824 om-ore, din care cu personal propriu 65136 om-ore, cu personalul RPL 10288 om-ore, cu personalul AS agricultură 400 om-ore și cu colaboratori externi 14365 om-ore, aceștia din urmă fiind atrași în vederea ducerii la bun sfârșit a cercetărilor din *Programul Statistic Național Anual*.

Tabel nr. 4 Numărul lucrărilor statistice realizate în anul 2023 din PSNA 2023, pe categorii și consumul total de resurse

	Cercetări statistice		Timp consumat		Timp consumat/cercetare statistică (om-ore/cercetare)
	număr	%	număr (om-ore)	%	
Cercetări Statistice	108	100,0	75824	100,0	702

2.3 Raportarea cheltuielilor

Tabel nr. 5 Cheltuieli curente în anul 2023

	2023	
	Buget anual (lei)	Realizări (lei)
Cheltuieli curente, din care:	4514784	4235893
- cheltuieli de personal	3651576	3642293
- cheltuieli materiale	836596	799398
- proiecte cu finanțare din FEN aferente cadrului financiar 2014-2020	26612	14821
- plăți efectuate în anii precedenți și recuperate în anul curent	0	-220619
- cheltuieli de capital	0	0

2.4 Nerealizări

În anul 2023, la nivelul Direcției Județene de Statistică Bihor s-au desfășurat următoarele acțiuni în cadrul procesului de identificare și gestionare a riscurilor:

1. Au fost identificate 46 de riscuri, din care 30 riscuri asociate obiectivelor/activităților sunt cuprinse în Registrul de riscuri al DJS Bihor și 16 riscuri de corupție/SNA care sunt cuprinse în Registrul de riscuri de corupție conform HG 599/2018.

2. Registrul de riscuri de la nivelul DJS Bihor cuprinde 30 de riscuri, pentru care s-au stabilit expunerile la risc, în funcție de probabilitatea și impactul riscului, astfel:

- 16 riscuri cu expunere SM (probabilitate de apariție scăzută și impact mediu în cazul materializării);
- 14 riscuri cu expunere MM (probabilitate de apariție medie și impact mediu în cazul materializării);

În funcție de probabilitatea de apariție și impactul riscurilor identificate, au fost adoptate mai multe strategii/măsuri (10 de monitorizare, 20 de tratare) care au dus la identificarea următoarelor riscuri reziduale:

- 9 riscuri cu expunere SS (probabilitate de apariție scăzută și impact scăzut în cazul materializării);
- 18 riscuri cu expunere SM (probabilitate de apariție scăzută și impact mediu în cazul materializării);
- 3 riscuri cu expunere MM (probabilitate de apariție medie și impact mediu în cazul materializării).

Nu au fost identificate riscuri cu nivel al expunerii ridicat, încadrate în nivelurile de toleranță “intolerabil” sau cu tolerare medie care să afecteze îndeplinirea obiectivelor specifice ale instituției și care ar necesita inițierea unor măsuri de control urgente. Prin urmare, toate riscurile au fost reținute și au fost gestionate la nivelul DJS Bihor. De asemenea, nu au existat riscuri care să necesite transferarea către un terț specializat, respectiv INS, toate riscurile fiind gestionate pe plan local, la nivelul instituției.

3. Registrul de riscuri de corupție cuprinde 16 riscuri SNA, pentru care s-au stabilit expunerile la risc, în funcție de probabilitatea și impactul riscului, astfel:

- 13 riscuri cu expunere SM (probabilitate de apariție scăzută și impact mediu în cazul materializării);
- 3 riscuri cu expunere SR (probabilitate de apariție scăzută și impact ridicat în cazul materializării).

4. Întrucât la nivelul instituției nu au existat riscuri a căror expunere a riscului rezidual să fie mai mare sau egal cu valoarea 3, cf. PS-02 Managementul riscului, ed.II, rev.1, aprobată prin OPINS nr.1606/28.06.2019, nu a fost necesar a se întocmi Planul de implementare a măsurilor de control pentru riscurile semnificative/stategice (cele care au expunerea riscului rezidual mai mare sau egală cu 3). Pentru toate cele 30 de riscuri cuprinse în Registrul de riscuri de la nivelul DJS Bihor, Comisia de Monitorizare va urmări dacă vor apărea noi riscuri sau dacă probabilitatea și impactul celor existente vor suferi modificări.

5. Riscurile existente în registrul de riscuri se încadrează în limitele de toleranță stabilite pentru anul 2023.

2.5 Priorități pentru anul 2024

Pentru anul 2024, activitatea Direcției Județene de Statistică Bihor este definită de îndeplinirea obiectivelor generale și specifice cuprinse în lista obiectivelor aprobate:

- Diseminarea datelor statistice cu respectarea principiilor din Codul de practici al statisticilor;
- Diseminarea de materiale informative în scopul consolidării relațiilor cu utilizatorii;
- Producerea de date statistice relevante, fiabile, de înaltă calitate și la termen din domeniul economic și social, conform PSNA;
- Implementarea metodelor moderne de colectare a datelor în cercetările statistice în gospodării;
- Gestionarea eficientă a sistemului informatic și al infrastructurii statistice;
- Utilizarea întregului patrimoniu al DJS în condiții de eficacitate și eficiență, cu respectarea cadrului legal aplicabil;
- Creșterea gradului de conformitate a modului de calcul al drepturilor salariale pentru tot personalul DJS;
- Gestionarea eficientă a resurselor umane cu respectarea prevederilor legale în vigoare și a normelor interne;
- Gestionarea eficientă a resurselor financiare și materiale ale DJS;
- Dezvoltarea competențelor resurselor umane și asigurarea condițiilor de muncă.

Capitolul III. Transparență instituțională

3.1 Bugetul instituției

Finanțarea activității Direcției Județene de Statistică Bihor în anul 2023 a fost asigurată din fonduri de la bugetul de stat. Creditele bugetare au fost repartizate lunar de ordonatorul superior de credite pe elemente de cheltuieli conform prevederilor bugetului de venituri și cheltuieli.

Tabel nr. 6 Execuția bugetului de stat de venituri și cheltuieli aferente anului 2023

Indicatori	Buget anual (lei)	Realizări (lei)
Total buget de stat:	4514784	4235893
1. Cheltuieli de personal	3651576	3642293
- cheltuieli cu salariile, din care:	3509984	3500960
- indemnizații de delegare și indemnizații plătite unor persoane din afara unității	3318	3318
- vouchere de vacanță	54410	54410
- contribuțiile unității asupra salariilor	87182	86923
2. Bunuri și servicii, din care	836596	799398
- bunuri și servicii	110900	97219
- deplasări interne	11000	8184
- consultanță și expertiză	2000	2000
- pregătire profesională	21000	990
- protecția muncii	3500	3200
- alte cheltuieli cu bunuri și servicii	688196	687805
3. Proiecte cu finanțare din FEN	26612	14821
4. Cheltuieli de capital	0	0
5. Plăți efectuate în anii precedenți și recuperate în anul curent	0	-220619

Cu privire la cheltuielile de personal efectuate în anul 2023 se constată că s-au respectat prevederile legale în vigoare și încadrarea în prevederile bugetare aprobate la acest capitol.

Cheltuielile privind deplasările reprezintă cheltuieli de transport aferente deplasărilor angajaților în județ în vederea verificării numerelor administrative, precum și deplasări în țară la întâlnirile de lucru cu reprezentanții ordonatorului superior de credite, INS.

Alte cheltuieli cu bunuri și servicii reprezintă plata operatorilor statistici, angajați prin contract de culegere date statistice din gospodăriile populației în cursul anului 2023. Pentru realizarea culegerii datelor din gospodăriile populației aferente celor 18 anchete statistice cuprinse în graficul de lucrări s-au încheiat 45 de contracte de culegere date statistice. Tot la acest indicator s-a înregistrat și contravaloarea chiriei plătite pentru sediul instituției.

În cursul anului 2023 s-au efectuat achiziții publice prin cumpărarea directă a materialelor și serviciilor necesare bunei funcționări a instituției. S-au efectuat un număr de 31 achiziții directe, în valoare totală de 61653,29 lei fără TVA.

3.2 Informații legate de procesul de achiziții publice

Lista contractelor încheiate în anul 2023 de Direcția Județeană de Statistică Bihor este prezentată în următorul tabel:

Tabel nr. 7 Lista contractelor încheiate în anului 2023

Nr. / data contract	Obiectul contractului	Valoarea contractului (lei)
115/06.01.2023	Contract închiriere aparat apa	3213
183/11.01.2023	Contract prestări servicii curățenie	22705,20
237/18.01.2023	Contract prestări servicii – monitorizare efracție	2356,20
553/22.02.2023	Contract subsecvent - furnizare carburant	12117
606/02.03.2023	Contract servicii – turist pass card	0,00
737/09.03.2023	Contract subsecvent - furnizare produse	1687,05
748/13.03.2023	Contract asistență juridică	2000
1047/21.04.2023	Contract servicii – asistență soft	3570
1100/27.04.2023	Contract subsecvent - furnizare produse	1211,02
1313/10.05.2023	Contract subsecvent servicii telefonie	1071
2217/04.09.2023	Contract servicii – asistență soft	3570
3449/14.11.2023	Contract prestări servicii medicale	3200
3695/18.12.2023	Contract subsecvent - furnizare produse	1196,13

3.3 Informații despre litigii în care este implicată instituția

În anul 2020 s-a pronunțat hotărârea definitivă în dosarul privind stabilirea drepturilor salariale privind aplicarea Legii nr. 71/2015 pentru aprobarea OUG nr.83/2014 privind salarizarea personalului plătit din fonduri publice în anul 2015, precum și alte măsuri în domeniul cheltuielilor publice, litigiu pornit în anul 2018, iar hotărârea definitivă a dat câștig de cauză salariaților, astfel că instituția a calculat și eșalonat pe 5 ani drepturile salariale aferente perioadei 09.04.2015 - 31.07.2016, câștigate în urma hotărârii judecătorești definitive. Ca urmare, în anul 2023 s-a achitat salariaților tranșa a IV-a din sumele reprezentând drepturile salariale aferente perioadei 09.04.2015 - 31.07.2016, în sumă de 56749 lei.

3.4 Structura organizatorică

Structura organizatorică a DJS Bihor este următoarea:

Director executiv;
Director executiv adjunct;
Serviciul de producție statistică;
Serviciul de coordonare anchete, gestiune resurse umane și financiare;
Serviciul IT și infrastructură informații spațiale, relații cu publicul și diseminare date.

Conducerea D.J.S. Bihor

- (1) DJS Bihor este condusă și coordonată de către un director executiv, ordonator terțiar de credite, ajutat de un director executiv adjunct, numiți prin ordin al președintelui INS;
- (2) Directorul executiv, direct subordonat președintelui INS, reprezintă instituția în raporturile cu autoritățile administrației publice locale, cu serviciile deconcentrate ale administrației publice centrale, cu furnizorii și beneficiarii de date și informații statistice, cu mass-media, cu toate direcțiile regionale/județene de statistică din țară, precum și cu direcțiile generale/direcțiile și compartimentele independente din INS;
- (3) Conducerea DJS Bihor organizează, coordonează și controlează aplicarea legilor, ordonanțelor și a hotărârilor Guvernului, a ordinelor și a instrucțiunilor emise potrivit legii, cu respectarea limitelor de autoritate și a principiului autonomiei locale a instituțiilor publice și a operatorilor economici;
- (4) Directorul executiv poate delega, în condițiile legii, prin decizie, unele atribuții personalului cu funcții de conducere, precum și altor persoane din aparatul propriu al DJS Bihor;
- (5) Directorul executiv adjunct - subordonat directorului executiv, conform structurii organizatorice a DJS Bihor, cât și președintelui INS - conduce și coordonează activitatea serviciilor din subordinea directă, fiind înlocuitorul de drept al directorului executiv.

Obiectivele specifice și activitățile aferente serviciilor din structura organizatorică a D.J.S. Bihor

Serviciul de producție statistică

Serviciul de producție statistică se ocupă de asigurarea datelor statistice privind: statistica agriculturii, silviculturii și mediului, statistica întreprinderilor, statistica industriei, statistica energiei, gaze și apă, statistica construcțiilor și investițiilor, statistica educației, statistica serviciilor, statistica culturii, statistica sănătății, anchete de conjunctură, statistica comerțului exterior, fondurile fixe, locuințe, forța de muncă și salarii.

1. Obiective specifice

- a) Implementarea sistemului de control intern managerial;
- b) Preluarea și valorificarea informațiilor infrastructurale și a datelor existente în evidențele specifice din administrația publică;
- c) Producerea de date statistice relevante, fiabile, de înaltă calitate și la termen din domeniul economic și social, conform PSNA;
- d) Asigurarea unui grad de răspuns superior și corespunzător calitativ la toate cercetările statistice;
- e) Gestionarea eficientă a resurselor umane;
- f) Dezvoltarea competențelor resurselor umane și asigurarea condițiilor de muncă.

2. Organizare, subordonare, relații

Serviciul de producție statistică este organizat și funcționează în cadrul DJS Bihor, fiind condus de un șef de serviciu subordonat directorului executiv adjunct, conform organigramei prezentate în Anexa 1.

Acest serviciu are relații de colaborare cu celelalte servicii din cadrul DJS Bihor conform Diagramei de relații prezentate în Anexa 2, cu alte Direcții de statistică regionale/județene din țară în vederea stabilirii și obținerii informațiilor în profil teritorial, cu INS, cu unitățile de raportare de la care primesc informațiile statistice primare. De asemenea, are relații de colaborare cu organele administrației publice locale și serviciile deconcentrate ale administrației publice centrale.

Serviciul IT și infrastructură informații spațiale, relații cu publicul și diseminare date

Serviciul IT și infrastructură informații spațiale, relații cu publicul și diseminare date din DJS Bihor se ocupă de asigurarea datelor statistice privind: statistica întreprinderilor, statistica educației, statistica serviciilor, statistica culturii, statistici structurale de întreprinderi, statistica sănătății, anchete de conjunctură, statistica comerțului exterior, întreținerea bazei de date Edemos. Serviciul gestionează rețeaua internă de calculatoare, dezvoltarea instrumentelor IT, activitatea IT, administrarea și utilizarea site-ului INTRANET; se ocupă de procesarea grafică și pregătirea datelor în vederea prelucrării GIS, execută operații de import/export din/în diferite formate electronice specifice sistemelor CAD/GIS; îndeplinește funcția de unic furnizor de date și informații statistice; întocmește lucrări periodice de analiză referitoare la situația economică și socială a

județului, pentru informarea opiniei publice sau la cererea altor organisme ale administrației publice locale, realizarea de publicații statistice proprii.

1. Obiective specifice

- a) Implementarea sistemului de control intern managerial;
- b) Preluarea și valorificarea informațiilor infrastructurale și a datelor existente în evidențele specifice din administrația publică;
- c) Producerea de date statistice relevante, fiabile, de înaltă calitate și la termen din domeniul economic și social, conform PSNA;
- d) Asigurarea unui grad de răspuns superior și corespunzător calitativ la toate cercetările statistice;
- e) Diseminarea datelor statistice în conformitate cu principiile Codului de practici al statisticilor europene;
- f) Gestionarea sistemului informatic și al infrastructurii statistice;
- g) Dezvoltarea competențelor resurselor umane și asigurarea condițiilor de muncă.

2. Organizare, subordonare, relații

Serviciul IT și infrastructură informații spațiale, relații cu publicul și diseminare date este organizat și funcționează în cadrul Direcției Județene de Statistică Bihor fiind condus de un șef de serviciu, subordonat directorului executiv. Are relații de colaborare cu serviciile din direcție, cu direcțiile regionale/județene de statistică, precum și cu direcțiile de specialitate din cadrul Institutului Național de Statistică. De asemenea, are relații de colaborare cu organele administrației publice locale și serviciile deconcentrate.

Serviciul de coordonare anchete, gestiune resurse umane și financiare

Serviciul de coordonare anchete, gestiune resurse umane și financiare se ocupă cu gestionarea performanțelor entității, producerea de date statistice în gospodăriile populației, urmărirea procesului de angajare, lichidare, ordonanțare și plată a resurselor financiare, gestionarea eficientă a resurselor financiare și materiale, evidența mijloacelor fixe și a obiectelor de inventar, întocmirea situațiilor financiare, elaborarea bilanței, bilanțului și a registrelor contabile

1. Obiective specifice

- a) Implementarea sistemului de control intern managerial;
- b) Producerea de date statistice relevante fiabile de înaltă calitate și la termen din domeniul economic și social, conform PSNA;
- c) Asigurarea unui grad de răspuns superior și corespunzător calitativ la toate cercetările statistice;
- d) Gestionarea eficientă a resurselor financiare și materiale;
- e) Gestionarea eficientă a resurselor umane;
- f) Dezvoltarea competențelor resurselor umane și asigurarea condițiilor de muncă.

2. Organizare, subordonare, relații

Serviciul de coordonare anchete, gestiune resurse umane și financiare este organizat și funcționează în cadrul DJS Bihor fiind condus de un șef de serviciu, subordonat directorului executiv. Are relații de colaborare cu celelalte servicii din cadrul direcției, cu Direcțiile Regionale / Județene de Statistică și cu Direcțiile de specialitate din I.N.S., cu serviciile specifice ale Ministerului Finanțelor, Ministerul Muncii și Solidarității Sociale, Agenția Națională pentru Ocuparea Forței de Muncă, Casa Județeană de Asigurări de Sănătate Bihor, precum și cu instituții și operatori economici care furnizează diferite servicii instituției.

De asemenea are relații de colaborare cu organele administrației publice locale și cu serviciile publice deconcentrate ale administrației publice centrale, precum și cu operatorii economici de la care primesc informațiile statistice primare.

3.5 Informații despre managementul resurselor umane

Structura personalului

Numărul maxim de posturi aprobate al D.J.S. Bihor la sfârșitul anului 2023 a fost de 40 posturi, din care: 38 sunt posturi de funcționari publici și 2 posturi pentru personal contractual. Din cele 38 posturi de funcționari publici, 5 posturi sunt funcții de conducere și 33 sunt funcții de execuție.

Numărul maxim de posturi aprobate pentru organizarea și desfășurarea Recensământului Populației și Locuințelor în anul 2023, respectiv până la data de 30.11.2023, a fost de 9 posturi personal contractual pe perioadă determinată.

În cursul anului 2023 au fost plecări de personal, ca urmare a faptului că s-au pensionat 3 persoane cu funcție publică de execuție, totodată 3 persoane au venit în instituție prin concurs de recrutare.

În cursul anului 2023 s-a organizat concurs de promovare pe funcție de conducere, respectiv pentru funcția de șef serviciu la Serviciul IT și infrastructură informații spațiale, relații cu publicul și diseminare date.

În anul 2023 s-a organizat concurs de recrutare pentru ocuparea funcției contractuale pe perioadă determinată din cadrul Compartimentul A.S.A, în vederea coordonării și organizării Anchetei Structurale în Agricultură 2023 .

Tabel nr. 8 Structura funcționarilor publici din cadrul Direcției Județene de Statistică Bihor

Grupe de vârstă (ani)	Număr de salariați	Studii		Sexe	
		Superioare	Medii	Masculin	Feminin
Sub 30 ani	0	0	0	0	0
30-34	1	1	0	0	1
35-39	3	3	0	0	3
40-44	3	3	0	1	2
45-49	10	10	0	1	9
50 și peste	16	16	0	6	10
Total funcționari publici	33	33	0	8	25

Structura pe vârste a personalului propriu din DJS Bihor, la finele anului 2023, indică o majoritate de 52% a salariaților cu vârsta cuprinsă între 30 ani și 49 ani, respectiv o proporție de 48 % salariați cu vârsta de 50 de ani și peste.

Grafic nr. 1 Numărul funcționarilor publici din cadrul Direcției Județene de Statistică Bihor

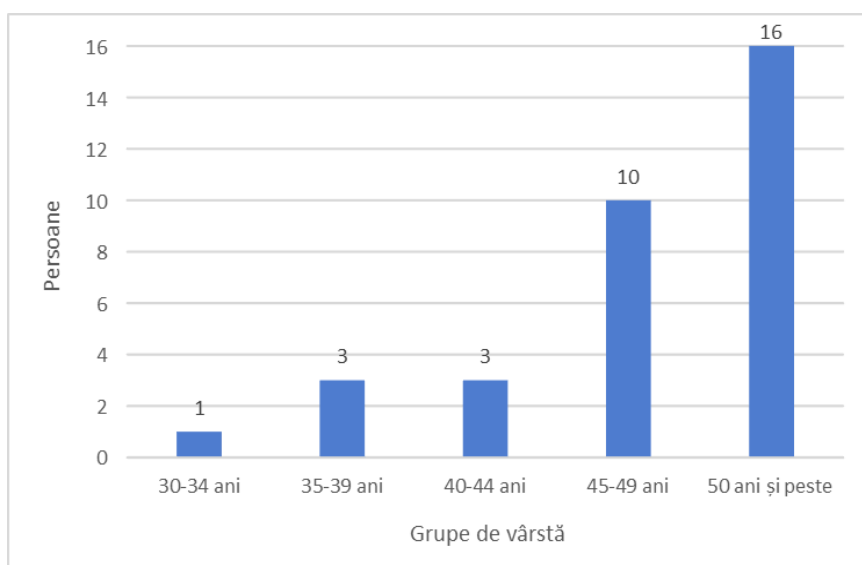

La sfârșitul anului 2023, 76% din personal erau femei și 24% bărbați, toți fiind cu studii superioare.

Grafic nr. 2 Structura funcționarilor publici din cadrul Direcției Județene de Statistică Bihor

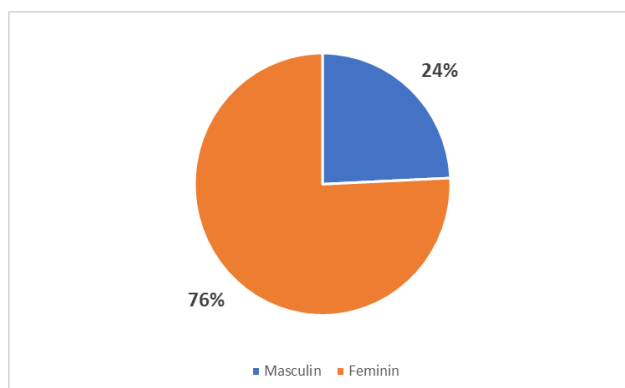

Situația financiară

Salarizarea personalului

În anul 2023, conform legislației în vigoare, s-au acordat personalului:

- spor pentru condiții vătămătoare în conformitate cu H.G. nr. 917/2017 la nivelul cuantumului din decembrie 2022;
- vouchere de vacanță în valoare de 1450 lei / persoană în raport cu timpul efectiv lucrat;
- indemnizație de hrană în valoare de 347 lei/lună în raport cu timpul efectiv lucrat.

La data de 30 septembrie 2023 salariile de bază și sporurile acordate salariaților sunt cuprinse în tabelul următor:

Tabel nr. 9 Drepturile salariale din cadrul Direcției Județene de Statistică Bihor (la 30 septembrie 2023)

Funcție publică / contractuală	Grad profesional	Gradație	Cod studii	Salarii de bază (Lege- cadru nr.153/2017) - minim	Salarii de bază (Lege-cadru nr.153/2017) - maxim	Spor condiții vătămătoare (HG 917/2017) - minim	Spor condiții vătămătoare (HG 917/2017) - maxim	Indemnizație de hrană (Lege-cadru nr.153/2017) lei/lună	Indemnizație lunară pentru titlul științific de doctor
Director executiv	II		S		8678		1302	347	
Director executiv adjunct	II		S		8375		1256	347	
Șef serviciu	II		S		7871		1181	347	
Șef serviciu - control financiar preventiv	II		S		8659		1299	347	
Consilier/inspector/expert	superior	5	S		6109	849	915	347	950
Inspector	superior	4	S		5960		861	347	
Inspector	superior	3	S		5814		756	347	
Inspector	principal	2	S		4724		654	347	
Expert	IA	4	S		5752		749	347	

Conform legislației în vigoare în anul 2023 s-au demarat lucrările de organizare și desfășurare a Anchetei Structurale în Agricultură 2023. Pentru efectuarea acestor activități în anul 2023 s-a organizat concurs de recrutare în vederea ocupării pe perioadă determinată a 1 post de funcționari contractuali. Cheltuieli cu salariile și cheltuielile cu bunuri și servicii în anul 2023 aferente anchetei ASA în valoare de 14822 lei sunt suportate din bugetul fondurilor externe nerambursabile.

În ceea ce privește câștigul salarial net pentru luna decembrie a anului 2023, toți angajații aveau un câștig salarial de peste 3000 lei net.

Perfecționarea personalului

În anul 2023 cursurile de pregătire profesională s-au efectuat on-line. Conform Planului anual de perfecționare profesională, în trimestrul III al anului 2023, la cursurile de pregătire profesională au participat un număr de 1 persoană, cu încadrarea în bugetul aprobat în valoare de 990 lei. La sfârșitul lunii octombrie 2023 s-a suplimentat bugetul pentru pregătire profesională a salariaților, dar odată cu intrarea în vigoare a prevederilor O.U.G. 90/27.10.2023 - pentru aprobarea unor măsuri de reducere a cheltuielilor bugetare pe anul 2023 în vederea încadrării în ținta de deficit bugetar asumată prin Programul de convergență, precum și pentru modificarea și completarea unor acte normative, s-a interzis încheierea de angajamente legale pentru cheltuieli privind pregătirea profesională. Ca urmare bugetul primit nu a mai putut fi angajat.

Capitolul IV. Relația cu comunitatea

Obiectivul principal al Institutului Național de Statistică constă în dezvoltarea și coordonarea Sistemului Statistic Național, în vederea punerii la dispoziția factorilor de decizie, de date statistice oficiale într-un mod sistematic și programat, în vederea formulării, implementării, modernizării și evaluării politicilor naționale, a planurilor de dezvoltare naționale și locale.

Direcția Județeană de Statistică Bihor, este un serviciu public descentralizat cu personalitate juridică, finanțat de la bugetul de stat, în subordinea Institutului Național de Statistică care organizează și întreține sistemul informațional statistic în profil teritorial, promovarea imaginii statisticii oficiale și a datelor statistice puse la dispoziția utilizatorilor fiind un scop în sine, iar în acest sens putem aminti:

- Participarea la Colegiul Prefectural;
- Date statistice puse la dispoziția Inspectoratului Situațiilor de Urgență;
- Participarea la Comisia de dialog social;
- Date statistice puse la dispoziția Primăriei Municipiului Oradea, primăriilor orașelor și comunelor, având ca rezultat atragerea de fonduri pentru realizarea de proiecte;
- Prezentări privind organizarea și funcționarea DJS Bihor și a statisticii oficiale din România grupelor de studenți venite în vizită.

D.J.S. Bihor

Anexa la Ordinul Președintelui INS nr. 1455/13.10.2023

Total posturi: 40
 din care:
 posturi de conducere: 5

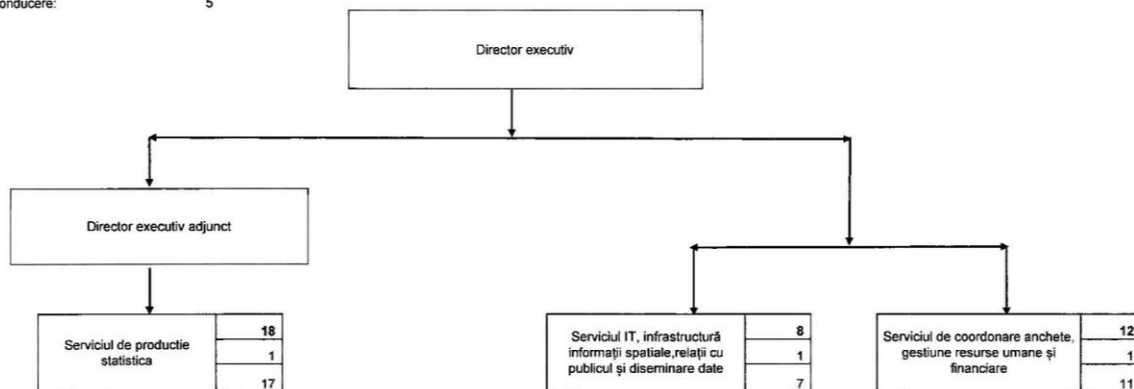

[Handwritten signature]

Diagrama de relații D.J.S. Bihor

