

STAREA SOCIALĂ ȘI ECONOMICĂ A JUDEȚULUI BIHOR 2022

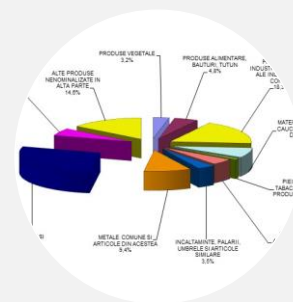
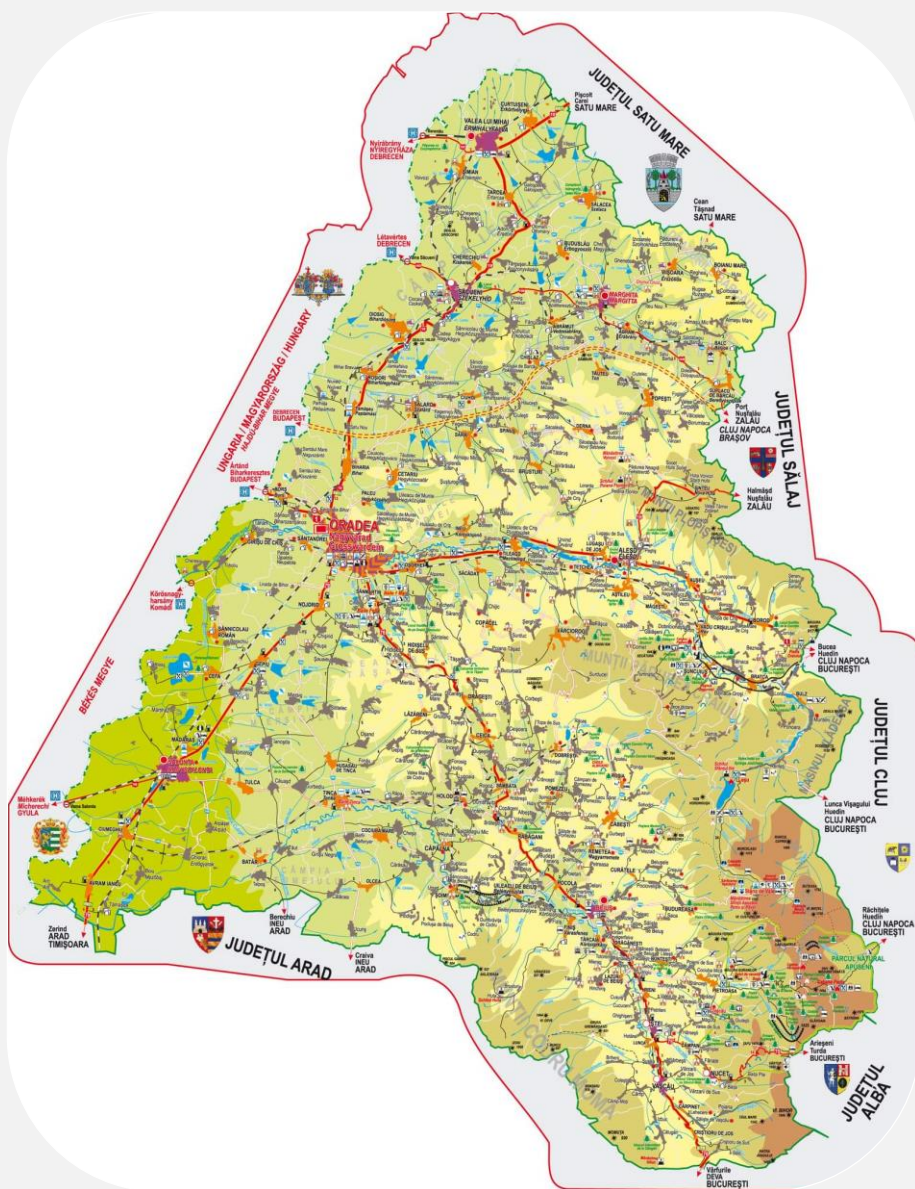

CUPRINS

| | |
|--|-----------|
| Populația după domiciliu la 1 iulie 2022..... | 3 |
| Fenomene demografice..... | 4 |
| Efectivul salariaților | 5 |
| Câștigul salarial..... | 6 |
| Numărul șomerilor înregistrați și rata șomajului | 8 |
| Numărul pensionarilor și pensia medie | 9 |
| Indicele prețurilor de consum..... | 10 |
| Locuințe..... | 10 |
| Autorizații de construire eliberate pentru clădiri rezidențiale | 10 |
| Sănătate..... | 11 |
| Cultură | 11 |
| Înmatriculări la Registrul Comerțului | 11 |
| Indicii producției industriale (serie brută)..... | 12 |
| Indicii valorici ai cifrei de afaceri | 13 |
| Comerțul internațional cu bunuri..... | 13 |
| Turism | 14 |
| Precizări metodologice | 16 |

Direcția Județeană de Statistică Bihor, serviciu de statistică oficială, în subordinea Institutului Național de Statistică - I.N.S., organizează și întreține sistemul informațional statistic în profil teritorial. Direcția Județeană de Statistică are ca obiect de activitate culegerea, prelucrarea, stocarea, analiza, difuzarea rezultatelor cercetărilor statistice cuprinse în „Programul Cercetărilor Statistice infraanuale și anuale” stabilit de I.N.S., constituirea fondului teritorial de date statistice cu caracter economic, financiar, social, demografic, juridic necesar elaborării politicii economice și sociale respectiv publicarea și diseminarea datelor statistice. Pentru realizarea produselor de informare și analiză statistică, Direcția Județeană de Statistică Bihor utilizează informații primare obținute de la instituții publice abilitate, agenți economici și persoane fizice, conform **legii nr. 226/2009** privind organizarea și funcționarea statisticii oficiale în România.

Materialul de față se constituie într-o publicație periodică ce pune la dispoziția utilizatorilor de date statistice, o sinteză a evoluției principalilor indicatori economici și sociali la nivelul județului Bihor.

Destinate unor largi categorii de utilizatori, seriile de date statistice cuprinse în acest material oferă informații privind populația și forța de muncă, sănătate și cultură, rezultate economice, informații referitoare la comerț exterior și turism.

Mulțumim instituțiilor publice abilitate, agenților economici, persoanelor fizice precum și tuturor furnizorilor noștri de informații, pentru efortul depus în transmiterea informațiilor primare care au stat la baza realizării prezentului material.

Informațiile diseminate de către Direcția Județeană de Statistică Bihor pot fi găsite pe site-ul instituției la adresa <https://bihor.insse.ro> și pe site-ul Institutului Național de Statistică <https://insse.ro>

Populația după domiciliu la 1 iulie 2022

Populația după domiciliu a județului Bihor la 1 iulie 2022 a fost de 610.141 locuitori, în scădere față de 1 iulie 2021 cu 3.172 persoane.

Față de aceeași dată din anul precedent, numărul populației și structura pe sexe și medii de rezidență la 1 iulie 2022 a înregistrat următoarele modificări:

Tabel nr. 1 Populația după domiciliu pe sexe și medii la 1 iulie

persoane

| | Populația la: | | Diferențe 2022 față de 2021 |
|---------------------------|---------------|--------------|--------------------------------|
| | 1 iulie 2021 | 1 iulie 2022 | |
| Total județ | 613313 | 610141 | -3172 |
| Masculin | 299151 | 297654 | -1497 |
| Feminin | 314162 | 312487 | -1675 |
| Municipii și orașe | 311732 | 308944 | -2788 |
| Masculin | 147613 | 146226 | -1387 |
| Feminin | 164119 | 162718 | -1401 |
| Comune | 301581 | 301197 | -384 |
| Masculin | 151538 | 151428 | -110 |
| Feminin | 150043 | 149769 | -274 |

Din total populație după domiciliu la 1 iulie 2022, 297.654 persoane (48,8%) erau de sex masculin și 312.487 persoane erau de sex feminin (51,2%), raportul de masculinitate fiind de 95 persoane de sex masculin la 100 persoane de sex feminin.

Din total populație după domiciliu, 308.944 persoane (50,6%) aveau domiciliul în cele 10 municipii și orașe ale județului și anume:

Tabel nr. 2 Populația după domiciliu din mediul urban pe sexe la 1 iulie 2022

| | Total | Masculin | Feminin |
|------------------------|--------|----------|---------|
| Municipiul Oradea | 218069 | 102202 | 115867 |
| Municipiul Beiuș | 10668 | 5026 | 5642 |
| Municipiul Marghita | 16950 | 8158 | 8792 |
| Municipiul Salonta | 18319 | 8888 | 9431 |
| Orașul Aleșd | 11075 | 5447 | 5628 |
| Orașul Nucet | 2018 | 990 | 1028 |
| Orașul Săcueni | 12444 | 6191 | 6253 |
| Orașul Ștei | 6712 | 3206 | 3506 |
| Orașul Valea lui Mihai | 10524 | 5074 | 5450 |
| Orașul Vașcău | 2165 | 1044 | 1121 |

Populația de sex masculin din mediul urban reprezenta 47,3%, iar cea feminină 52,7%. Populația rurală din cele 91 comune ale județului a fost de 301.197 persoane reprezentând 49,4% din populația totală a județului.

Procesul de îmbătrânire demografică a populației s-a adâncit, comparativ cu 1 iulie 2021, remarcându-se scăderea ponderii persoanelor tinere de (0 – 14 ani) și creșterea ponderii populației vârstnice (de 65 ani și peste). Dacă la 1 iulie 2021 populația de 0-14 ani era de 94.086 persoane, la 1 iulie 2022 acest segment de populație a scăzut la 93.014 persoane, diminuare cu 1.072 persoane. Numărul persoanelor vârstnice a crescut cu 801 persoane, de la 103.451 la 104.252 persoane. Indicele de îmbătrânire demografică la 1 iulie 2022 a fost de 112 persoane vârstnice la 100 persoane tinere.

Grafic nr. 1 Populația pe medii la 01.07.2021 și 01.07.2022

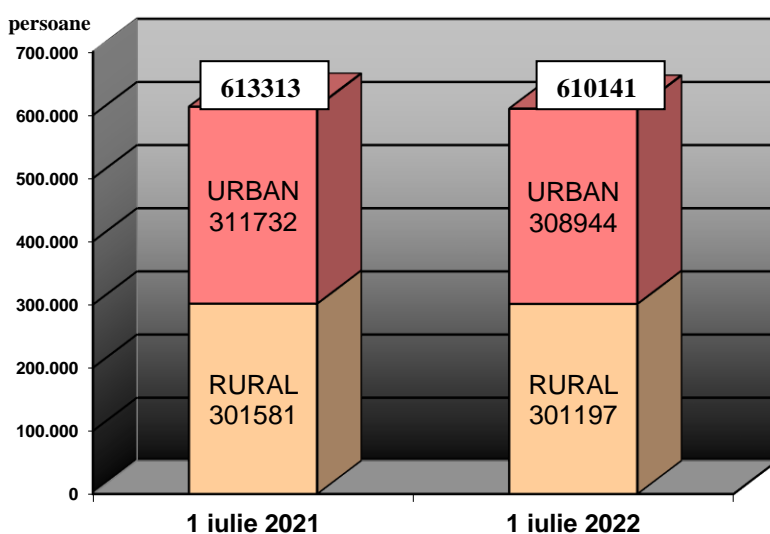

Fenomene demografice

În profil teritorial, la diferite niveluri administrativ-teritoriale evenimentele demografice respectiv fenomenele demografice sunt analizate și interpretate în funcție de soldul sporului natural și soldul migrației interne și internaționale.

Tabel nr. 3 Evenimente demografice în anul 2022 comparativ cu anul 2021

| | 01.01–31.12.2021 | 01.01–31.12.2022* | Diferențe +/- |
|-------------------|------------------|-------------------|---------------|
| Născuți-vii | 5981 | 5273 | -708 |
| Decedați | 9721 | 7715 | -2006 |
| Spor natural | -3740 | -2442 | - |
| Căsătorii | 3482 | 3295 | -187 |
| Divorțuri | 927 | 806 | -121 |
| Decedați sub 1 an | 34 | 32 | -2 |

* Date provizorii (repartizate după luna înregistrării evenimentului demografic)

Notă: Repartizarea pe județe s-a făcut astfel: născuți-vii după domiciliul sau reședința obișnuită a mamei, decesele după domiciliul sau reședința obișnuită a decedatului, căsătoriile după locul înregistrării căsătoriei, respectiv, domiciliul unuia dintre cei doi soți și divorțurile după ultimul domiciliu comun al soților.

În anul 2022, în județul Bihor s-au înregistrat 5273 nașcuți-vii, 7715 decese, 3295 căsătorii, 806 divorțuri și 32 decedați sub 1 an, sporul natural calculat ca și diferență algebrică între numărul nașcuților vii și numărul deceselor, a fost de -2442 persoane. Concluzia ce se desprinde, din datele prezentate pentru anul 2022 în comparație cu anul 2021, este de înrăutățire continuă a evenimentelor demografice și deci o scădere continuă a populației.

Efectivul salariaților

În județ, la sfârșitul lunii decembrie 2022 efectivul de salariați a fost de 181875 persoane, în creștere cu 2629 salariați față de sfârșitul lunii decembrie 2021. Pe activitățile economiei, cea mai mare creștere a efectivului de salariați a fost înregistrat în ramura: „Servicii” (+2825 salariați); scăderi ale efectivului de salariați s-au înregistrat în următoarele ramuri: „Agricultură, silvicultură și pescuit” (-19 salariați) și „Industrie și construcții” (-177 salariați).

Evoluția efectivului de salariați pe total județ și pe ramuri ale economiei, în anul 2022, este prezentat în tabelul următor:

Tabel nr. 4 Efectivul de salariați la sfârșitul perioadei

persoane

| EFECTIVUL SALARIAȚILOR - la sfârșitul perioadei | 2021 ^{*)} | 2022 ^{*)} | | | | | | | | | | | |
|---|--------------------|--------------------|--------------------|--------------------|--------------------|-------------------|--------------------|--------------------|--------------------|--------------------|--------------------|--------------------|--------------------|
| | dec. ¹⁾ | ian. ²⁾ | feb. ²⁾ | mar. ²⁾ | apr. ²⁾ | mai ²⁾ | iun. ²⁾ | iul. ³⁾ | aug. ³⁾ | sep. ³⁾ | oct. ³⁾ | nov. ³⁾ | dec. ³⁾ |
| Total județ | 179246 | 180323 | 180603 | 181053 | 181091 | 181460 | 181516 | 181805 | 181776 | 182067 | 182312 | 182471 | 181875 |
| Agricultură, Silvicultură și Pescuit | 3948 | 3895 | 3902 | 3911 | 3912 | 3920 | 3921 | 3927 | 3927 | 3933 | 3938 | 3942 | 3929 |
| Industrie și Construcții | 73703 | 72898 | 73011 | 73193 | 73209 | 73358 | 73380 | 73497 | 73486 | 73603 | 73702 | 73767 | 73526 |
| Servicii ^{**)} | 101595 | 103530 | 103690 | 103949 | 103970 | 104182 | 104215 | 104381 | 104363 | 104531 | 104672 | 104762 | 104420 |

^{*)} Date operative

^{**)} Exclusiv forțele armate și personalul asimilat (Ministerul Apărării Naționale, Ministerul Afacerilor Interne, Serviciul Român de Informații etc.); începând cu luna septembrie 2017, inclusiv datele aferente totalității salariaților încadrați la birourile parlamentare din circumscripțiile electorale și plătiți din sume forfetare.

Sectoarele de activitate sunt definite conform clasificării activităților din economia națională CAEN Rev. 2.

¹⁾ Datele pentru anul 2021 au fost estimate pe baza rezultatelor cercetării statistice lunare asupra câștigurilor salariale, completate cu informațiile existente în Registrul Statistic al Întreprinderilor pentru întreprinderile cu 1-3 salariați și au fost repartizate pe județe și sectoare de activitate conform distribuției obținute din cercetarea statistică anuală asupra costului forței de muncă din anul 2020.

²⁾ Date reestimate. Datele pentru perioada ianuarie-iunie 2022 au fost reestimate pe baza rezultatelor cercetării statistice lunare asupra câștigurilor salariale, completate cu informațiile existente în Registrul Statistic al Întreprinderilor pentru întreprinderile cu 1-3 salariați și au fost repartizate pe județe și sectoare de activitate conform distribuției obținute din cercetarea statistică anuală asupra costului forței de muncă din anul 2021.

³⁾ Începând cu luna iulie 2022, datele au fost estimate pe baza rezultatelor cercetării statistice lunare asupra câștigurilor salariale, completate cu informațiile existente în Registrul Statistic al Întreprinderilor pentru întreprinderile cu 1-3 salariați și au fost repartizate pe județe și sectoare de activitate conform distribuției obținute din cercetarea statistică anuală asupra costului forței de muncă din anul 2021.

În structură efectivul de salariați pe principalele activități ale economiei la sfârșitul anului 2022, prezentat în graficul următor, nu a suferit schimbări majore față de structura de la sfârșitul anului 2021, ramura „Servicii” fiind predominantă (57,4%).

Grafic nr. 2 Structura efectivului de salariați pe principalele activități ale economiei naționale, la sfârșitul anului 2022

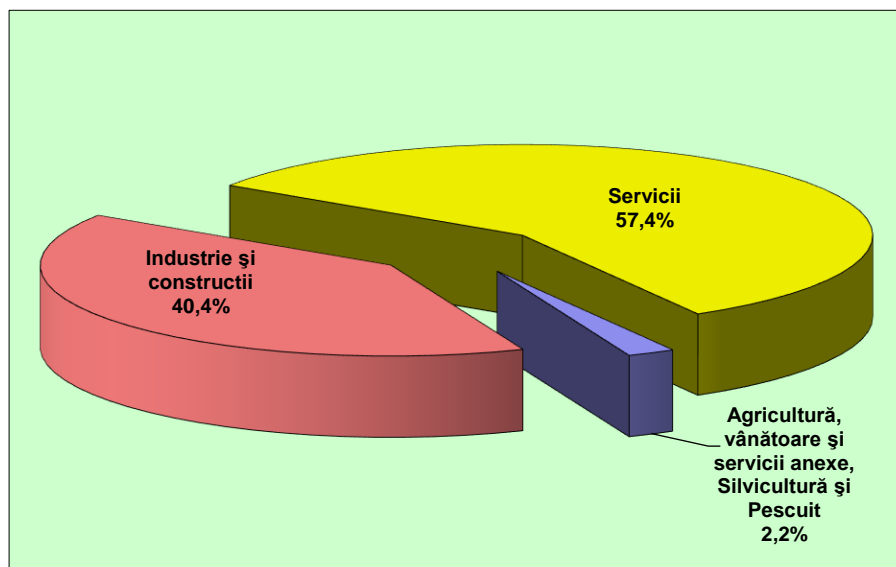

Câștigul salarial

Câștigul salarial mediu brut lunar în luna decembrie 2022 pe total economie în județul Bihor a fost de 5.414 lei. Pe activități ale economiei, câștigul salarial mediu brut lunar înregistrat în ramurile „Industria și construcții” a fost de 5.331 lei, în „Servicii” de 5.529 lei, respectiv în „Agricultură, vânătoare, servicii anexe, silvicultură și pescuit” de 4.344 lei, în creștere față de ianuarie 2022.

Tabel nr. 5 Evoluția câștigului salarial mediu brut lunar pe activități

lei/persoană

| CÂȘTIGUL SALARIAL MEDIU BRUT | 2022 ^{*)} | | | | | | | | | | | |
|--------------------------------------|--------------------|------|------|------|------|------|------|------|------|------|------|------|
| | ian. | feb. | mar. | apr. | mai | iun. | iul. | aug. | sep. | oct. | nov. | dec. |
| Total județ | 4894 | 4998 | 5072 | 5025 | 5106 | 5077 | 5068 | 5089 | 5161 | 5171 | 5379 | 5414 |
| Agricultură, Silvicultură și Pescuit | 3903 | 4235 | 4478 | 4625 | 4457 | 4354 | 4315 | 4350 | 4355 | 4314 | 5247 | 4344 |
| Industria și Construcții | 4620 | 4799 | 4793 | 4787 | 4888 | 4913 | 4900 | 4890 | 4947 | 4985 | 5353 | 5331 |
| Servicii ^{**)} | 5157 | 5190 | 5327 | 5239 | 5313 | 5243 | 5238 | 5285 | 5371 | 5357 | 5406 | 5529 |

^{*)} Date operative

^{**)} Exclusiv forțele armate și personalul asimilat (Ministerul Apărării Naționale, Ministerul Afacerilor Interne, Serviciul Român de Informații etc.); începând cu luna septembrie 2017, inclusiv datele aferente totalității salariaților încadrați la birourile parlamentare din circumscripțiile electorale și plățiți din sume forfetare.

Nota 1: Datele lunare privind câștigul salarial mediu brut sunt obținute printr-o cercetare statistică selectivă. Începând cu luna ianuarie 2022, eșantionul cuprinde, pe total țară, circa 23.000 unități economico-sociale. Unitățile din „sectorul bugetar” sunt cuprinse exhaustiv în cercetare, excepție făcând unitățile administrației publice locale pentru care datele la nivelul consiliilor locale comunale se culeg pe bază de eșantion reprezentativ la nivel de județ (cca. 820 de unități). Pentru sectorul economic, au fost incluse în cercetare unitățile cu 4 salariați și peste, care reprezintă 88,07% din numărul total al salariaților din acest sector.

Nota 2: Sectoarele de activitate sunt definite conform clasificării activităților din economia națională CAEN Rev.2. Informațiile privind câștigurile salariale pentru anumite activități economice conform CAEN Rev.2 din cadrul industriei și serviciilor (ex. extracția petrolului brut și a gazelor naturale, producția și furnizarea de energie electrică și termică, gaze, apă caldă și aer condiționat, poșta și de curier, intermediari financiare), în cea mai mare parte, sunt repartizate pe județe după sediul central al întreprinderii furnizoare de date.

Nota 3: Conform prevederilor legislației naționale în vigoare (OUG nr. 79/2017 cu modificările și completările ulterioare), contribuțiile de asigurări sociale, respectiv, cele de asigurări sociale de sănătate care cădeau în sarcina angajatorului au fost transferate în sarcina salariatului și, începând cu luna ianuarie 2018, sunt suportate în totalitate de salariat, fiind reflectate în cuantumul brut al câștigului salarial nominal. În consecință, indicatorul „câștig salarial mediu brut lunar” produs și diseminat începând cu luna de referință ianuarie 2018 nu mai este comparabil cu seriile de date anterioare anului 2018.

Câștigul salarial mediu net lunar în luna decembrie 2022 a fost de 3.401 lei, mai mare cu 371 lei (+12,2%) față de luna ianuarie 2022. Pe activități ale economiei, câștigul salarial mediu net lunar înregistrat în ramurile „Industrie și construcții” a fost de 3.550 lei, în „Servicii” de 3.298 lei, respectiv în „Agricultură, vânătoare, servicii anexe, silvicultură și pescuit” de 3.014 lei.

Tabel nr. 6 Evoluția câștigului salarial mediu net lunar, pe activități

lei/persoană

| CÂȘTIGUL SALARIAL MEDIU NET | 2022 ^{*)} | | | | | | | | | | | |
|--------------------------------------|--------------------|------|------|------|------|------|------|------|------|------|------|------|
| | ian. | feb. | mar. | apr. | mai | iun. | iul. | aug. | sep. | oct. | nov. | dec. |
| Total județ | 3030 | 3105 | 3167 | 3132 | 3183 | 3184 | 3180 | 3192 | 3249 | 3251 | 3380 | 3401 |
| Agricultură, Silvicultură și Pescuit | 2323 | 2536 | 2678 | 2790 | 2671 | 2967 | 2962 | 2993 | 3026 | 2983 | 3546 | 3014 |
| Industrie și Construcții | 3026 | 3145 | 3179 | 3160 | 3225 | 3275 | 3263 | 3256 | 3307 | 3334 | 3563 | 3550 |
| Servicii ^{**)} | 3066 | 3093 | 3174 | 3122 | 3167 | 3119 | 3121 | 3149 | 3212 | 3196 | 3225 | 3298 |

^{*)} Date operative

^{**)} Exclusiv forțele armate și personalul asimilat (Ministerul Apărării Naționale, Ministerul Afacerilor Interne, Serviciul Român de Informații etc.); începând cu luna septembrie 2017, inclusiv datele aferente totalității salariaților încadrați la birourile parlamentare din circumscripțiile electorale și plătiți din sume forfetare.

Nota 1, Nota 2 idem cu notele de la tabel 5

Nota 3: Prevederile legale în vigoare (OUG nr. 79/2017 cu modificările și completările ulterioare) referitoare la contribuțiile de asigurări sociale, respectiv cele de asigurări sociale de sănătate care cădeau în sarcina angajatorului, transferate în sarcina salariatului începând cu luna ianuarie 2018, nu influențează comparabilitatea datelor pentru seriile de „câștig salarial mediu net lunar.”

Nota 4: Conform prevederilor legale în vigoare, salariații din domeniul cercetare-dezvoltare și inovare, respectiv, din activitatea de creare de programe pentru calculator beneficiază de scutire de impozit.

Pentru perioada 1 ianuarie 2019 - 31 decembrie 2028 inclusiv, conform legislației naționale în vigoare (OUG nr. 114/2018 privind instituirea unor măsuri în domeniul investițiilor publice și a unor măsuri fiscal-bugetare, modificarea și completarea unor acte normative și prorogarea unor termene), salariații din domeniul construcțiilor beneficiază de unele prevederi speciale în ceea ce privește impozitul, contribuția de asigurări sociale și contribuția de asigurări sociale de sănătate.

Pentru perioada 1 iunie 2022 - 31 decembrie 2028 inclusiv, conform legislației naționale în vigoare (Legea nr. 135/2022 pentru modificarea și completarea unor acte normative), salariații din domeniul agriculturii și industriei alimentare beneficiază de unele prevederi speciale în ceea ce privește impozitul, contribuția de asigurări sociale și contribuția de asigurări sociale de sănătate.

Începând cu 1 iunie 2022, conform legislației naționale în vigoare (OUG nr. 67/2022 privind unele măsuri fiscale), salariații care desfășoară activitate în baza contractului individual de muncă, încadrați cu normă întreagă, la locul unde se află funcția de bază, nu datorează impozit pe venit și contribuții sociale obligatorii pentru o sumă de 200 de lei reprezentând venituri din salarii și asimilate salariilor, în următoarele situații:

- angajatorii majorează voluntar, oricând în perioada 1 iunie-31 decembrie 2022 inclusiv, nivelul salariului de bază lunar brut cu suma de 200 de lei, respectiv de la 2550 de lei la 2750 de lei;
- nivelul salariului de bază lunar brut stabilit potrivit contractului individual de muncă, fără a include sporuri și alte adaosuri, este de 2750 de lei, în cazul persoanelor nou-angajate în perioada 1 iunie-31 decembrie 2022 inclusiv.

În luna decembrie 2022, câștigul salarial mediu net lunar din Bihor a reprezentat 77,3% din câștigul salarial mediu net lunar realizat la nivel de țară.

Indicele câștigului salarial mediu net real la sfârșitul anului 2022, calculat ca raport între indicele câștigului salarial nominal net și indicele prețurilor de consum, a fost de 97,8%.

Tabel nr. 7 Indicele câștigului salarial mediu brut și mediu net lunar

| | Ian. 2022 (lei) | Dec. 2022 (lei) | Dec. 2022 / Ian. 2022 (%) |
|---|--------------------|--------------------|------------------------------|
| Câștigul salarial mediu brut lunar – total din care în: | 4894 | 5414 | 110,6 |
| - Agricultură, vânătoare și servicii anexe, Silvicultură și Pescuit | 3903 | 4344 | 111,3 |
| - Industrie și construcții | 4620 | 5331 | 115,4 |
| - Servicii | 5157 | 5529 | 107,2 |
| Câștigul salarial mediu net lunar – total din care în: | 3030 | 3401 | 112,2 |
| - Agricultură, vânătoare și servicii anexe, Silvicultură și Pescuit | 2323 | 3014 | 129,7 |
| - Industrie și construcții | 3026 | 3550 | 117,3 |
| - Servicii | 3066 | 3298 | 107,6 |

Numărul șomerilor înregistrați și rata șomajului

Potrivit datelor furnizate de **Agencia Națională pentru Ocuparea Forței de Muncă** la nivelul județului Bihor, numărul total al șomerilor înregistrați la finele lunii decembrie 2022 a fost de 2844 persoane, mai mic cu 19,3% față de cel înregistrat la sfârșitul lunii decembrie din anul 2021.

Tabel nr. 8 Situația șomerilor înregistrați pe sexe la sfârșitul perioadei

persoane

| NUMĂRUL ȘOMERILOR ÎNREGISTRAȚI la sfârșitul perioadei | 2021 | 2022 | | | | | | | | | | | |
|---|------|------|------|------|------|------|------|------|------|------|------|------|------|
| | dec. | ian. | feb. | mar. | apr. | mai | iun. | iul. | aug. | sep. | oct. | nov. | dec. |
| Total județ | 3523 | 3348 | 3224 | 3087 | 2808 | 2892 | 2814 | 2721 | 2699 | 2728 | 2859 | 2959 | 2844 |
| Bărbați | 1677 | 1643 | 1618 | 1525 | 1399 | 1370 | 1323 | 1260 | 1208 | 1229 | 1310 | 1350 | 1304 |
| Femei | 1846 | 1705 | 1606 | 1562 | 1409 | 1522 | 1491 | 1461 | 1491 | 1499 | 1549 | 1609 | 1540 |

Sursa de date: Agenția Națională pentru Ocuparea Forței de Muncă

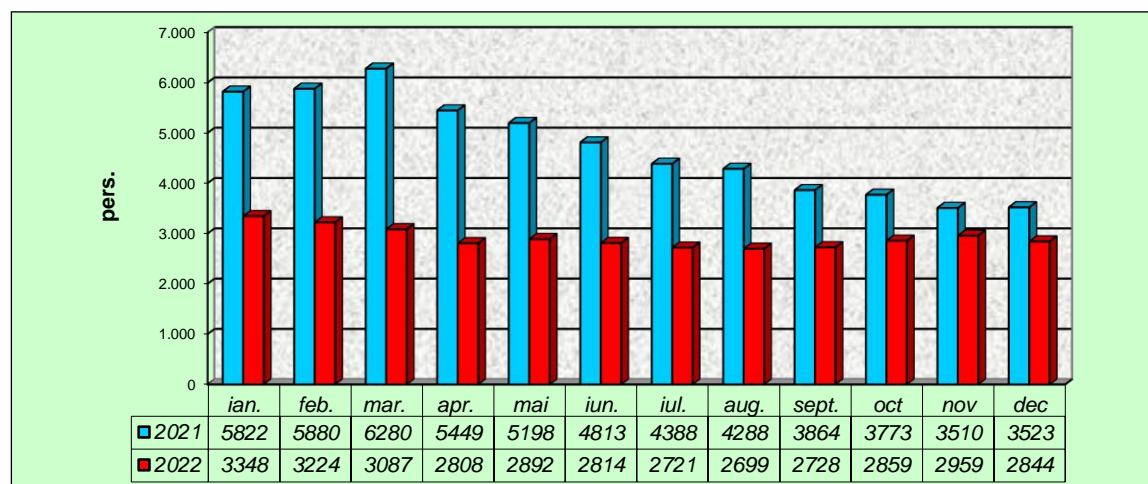
Grafic nr. 3 Evoluția numărului de șomeri înregistrați în anii 2021 și 2022

Din analiza datelor anului 2022 rezultă că populația de sex feminin a fost mult mai afectată de șomaj, numărul șomerilor de sex feminin la sfârșitul anului 2022, fiind mai mare decât numărul șomerilor de sex masculin.

Grafic nr. 4 Evoluția numărului șomerilor înregistrați, pe sexe, în anul 2022

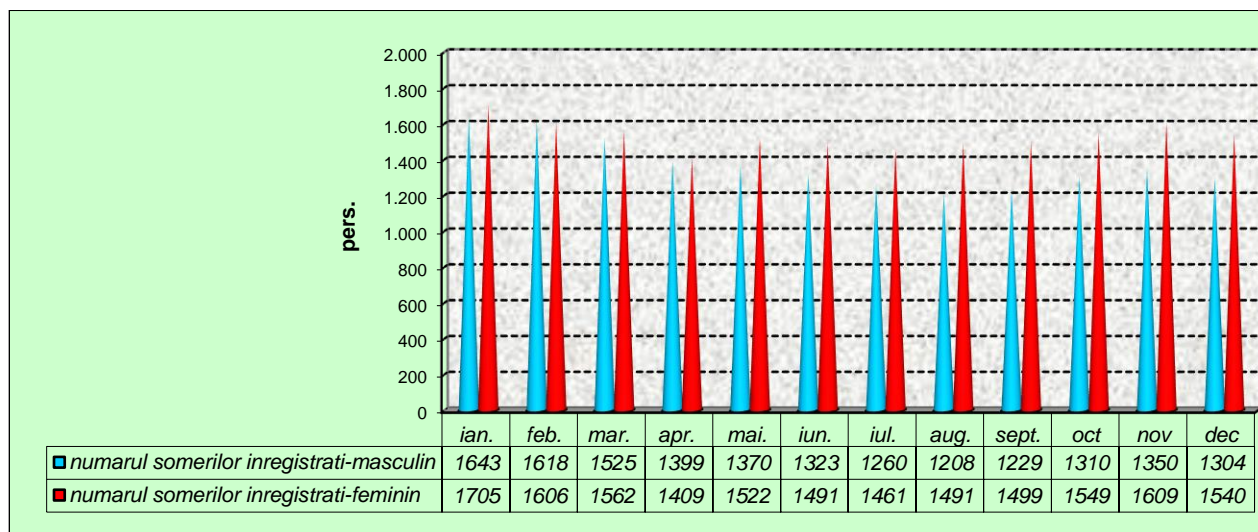

La sfârșitul lunii decembrie 2022, rata șomajului înregistrat a fost de 1,2%, mai mică față de rata șomajului înregistrat în luna decembrie a anului 2021 de 1,5%. Pe sexe, rata șomajului înregistrat la sfârșitul anului 2022 comparativ cu sfârșitul anului 2021, a scăzut la bărbați de la 1,3% la 1,0% iar la femei de la 1,8% la 1,5%.

Tabel nr. 9 Rata șomajului înregistrat, pe sexe, la sfârșitul perioadei

| RATA ȘOMAJULUI ÎNREGISTRAT la sfârșitul perioadei | 2021 | 2022 | | | | | | | | | | | |
|---|--------------------|--------------------|--------------------|--------------------|--------------------|-------------------|--------------------|--------------------|--------------------|------|------|------|------|
| | dec. ¹⁾ | ian. ¹⁾ | feb. ¹⁾ | mar. ¹⁾ | apr. ¹⁾ | mai ¹⁾ | iun. ¹⁾ | iul. ¹⁾ | aug. ¹⁾ | sep. | oct. | nov. | dec. |
| Total județ | 1,5 | 1,4 | 1,4 | 1,3 | 1,2 | 1,2 | 1,2 | 1,2 | 1,2 | 1,2 | 1,2 | 1,3 | 1,2 |
| Bărbați | 1,3 | 1,3 | 1,2 | 1,2 | 1,1 | 1,1 | 1,0 | 1,0 | 0,9 | 0,9 | 1,0 | 1,0 | 1,0 |
| Femei | 1,8 | 1,6 | 1,5 | 1,5 | 1,4 | 1,5 | 1,4 | 1,4 | 1,4 | 1,4 | 1,5 | 1,5 | 1,5 |

Sursa de date: Agenția Națională pentru Ocuparea Forței de Muncă

¹⁾ Rata șomajului înregistrat, recalculată cu populația activă civilă la 1 ianuarie 2022.

Numărul pensionarilor și pensia medie

Potrivit datelor furnizate de **Casa Județeană de Pensii**, numărul dosarelor de pensii în plată la sfârșitul lunii decembrie 2022 a fost de 138.058 dosare, din care 134.303 dosare de pensii de asigurări sociale de stat și 3.405 dosare de pensii de agricultori. Din totalul de 134.303 dosare, 76,5% adică 102.689 reprezintă dosarele pentru limită de vârstă. Comparativ cu 31 decembrie 2021 numărul pensionarilor a scăzut atât în cazul pensionarilor de asigurări sociale de stat cât și în cazul pensionarilor din agricultură.

Numărul mediu al pensionarilor din trimestrul IV 2022 față de trimestrul IV 2021 a scăzut

Pensia medie din sectorul de stat pentru limită de vârstă în luna decembrie 2022 a fost de 1.911 lei, în creștere cu 9,6% față de luna decembrie 2021.

Pensia medie în sectorul agricol pentru limită de vârstă a fost în luna decembrie 2022 de 754 lei, în creștere cu 10,2% față de decembrie 2021.

Indicele prețurilor de consum

În anul 2022, față de anul 2021, prețurile de consum au crescut cu 13,80%. În structură, creșteri de prețuri au fost înregistrate la grupa „mărfuri alimentare” (+15,69%), grupa „mărfuri nealimentare” (+14,74%), și la grupa „servicii” (+7,75%).

Tabel nr. 10 Evoluția IPC pe total, pe grupe de mărfuri și servicii

-procente-

| | Decembrie 2022 față de: | | Anul 2022 față de anul 2021 |
|----------------------|----------------------------|-------------------|--------------------------------|
| | Noiembrie 2022 | Decembrie 2021 | |
| Mărfuri alimentare | 101,26 | 122,05 | 115,69 |
| Mărfuri nealimentare | 99,68 | 114,95 | 114,74 |
| Servicii | 100,67 | 109,78 | 107,75 |
| TOTAL | 100,37 | 116,37 | 113,80 |

Locuințe

În cursul anului 2022 în județul Bihor au fost terminate 2.182 locuințe, cu 111 locuințe mai multe față de anul 2021. Numărul total de locuințe existente la începutul anului 2022 a fost de 272.616 din care în mediul urban 140.468 locuințe.

Tabel nr. 11 Evoluția numărului de locuințe terminate în anii 2021 și 2022

număr

| | 2021 | | | | 2022 | | | |
|--------------------|--------|---------|----------|---------|--------|---------|----------|-----------------------|
| | trim.I | trim.II | trim.III | trim.IV | trim.I | trim.II | trim.III | trim.IV ¹⁾ |
| Locuințe terminate | 466 | 519 | 542 | 544 | 422 | 508 | 824 | 428 |
| mediul urban | 297 | 359 | 446 | 290 | 211 | 339 | 609 | 255 |
| mediul rural | 169 | 160 | 96 | 254 | 211 | 169 | 215 | 173 |

¹⁾Date provizorii

Notă: Indicatorul "Locuințe terminate" se referă la totalul locuințelor finalizate în cursul trimestrului.

Autorizații de construire eliberate pentru clădiri rezidențiale

În anul 2022, în județul Bihor au fost eliberate 1.584 autorizații de construire pentru clădiri rezidențiale, cu 284 autorizații mai puține față de anul precedent.

Sănătate

La începutul anului 2022, baza infrastructurală o reprezenta: 14 spitale (din care 2 spitale private) cu un număr de 4.213 paturi (inclusiv paturile din centrele de sănătate), 4 unități medico-sociale cu 338 paturi, 5 policlinici, 336 farmacii, 711 cabinete stomatologice, 342 cabinete medicale de familie.

Asistența medicală a fost asigurată de 2.500 medici (din care 450 medici de familie); 864 stomatologi, 4.298 personal sanitar mediu și 2.300 personal sanitar auxiliar.

Cultură

Județul Bihor dispune de 7 instituții de spectacol și concerte (3 teatre dramatice, 2 teatre de păpuși și marionete, o orchestră simfonică, 1 ansamblu artistic) și un număr de 20 muzee și colecții publice.

Cele 252 biblioteci publice, școlare, universitare și specializate dispun de un fond de carte de 3.284 mii volume.

Înmatriculări la Registrul Comerțului

Conform datelor furnizate de Oficiul Național al Registrului Comerțului **numărul total al operațiunilor în Registrul Comerțului** în județul Bihor în anul 2022, a fost de 19.507 operațiuni. Din totalul operațiunilor, 5.347 au fost **operațiuni de înmatriculare**, 2.527 au fost **operațiuni de radiere** și 11.633 au fost **mențiuni**.

Din totalul de 5.347 operațiuni de înmatriculare, 1.754 au fost înmatriculări de persoane fizice, 3.586 au fost înmatriculări de societăți comerciale cu capital privat (3 societate comercială pe acțiuni și 3.583 societăți comerciale cu răspundere limitată) și 7 „alte persoane juridice”.

În cursul anului 2022, au fost înmatriculate în Bihor 304 societăți **comerciale cu participare străină la capitalul social**.

Tabel nr. 12 Situația înmatriculărilor la 31 decembrie 2021 și la 31 decembrie 2022

| | Dec. 1990 până la 31 dec. 2021 | Dec. 1990 până la 31 dec. 2022 | 01 ian. 2022 până la 31 dec. 2022 |
|---|--------------------------------|--------------------------------|-----------------------------------|
| Total înmatriculări | 115.678 | 121.025 | 5347 |
| Societate în nume colectiv – SNC | 128 | 128 | - |
| Societate în comandită simplă – SCS | 50 | 50 | - |
| Societate pe acțiuni – SA | 958 | 961 | 3 |
| Societate cu răspundere limitată - SRL | 71.333 | 74.916 | 3.583 |
| Regie autonomă – RA | 41 | 41 | - |
| Societate cooperativă – SC | 76 | 76 | - |
| Alte persoane juridice – APJ | 218 | 225 | 7 |
| Persoane fizice autorizate, întreprinderile individuale, întreprinderile familiale - PF | 42.874 | 44.628 | 1.754 |

Indicii producției industriale (serie brută)

În perioada 1.I-31.XII.2022, producția industrială realizată, comparativ cu perioada similară din anul 2021, a fost cu 4,1% mai mare.

La nivel de diviziune, creșteri importante de producție au fost înregistrate în: „Industria construcțiilor metalice și a produselor din metal, exclusiv mașini, utilaje și instalații”(+65,4%), „Tăbăcirea și finisarea pieilor; fabricarea articolelor de voiaj și marochinărie, harnașamentelor și încălțămintei; prepararea și vopsirea blănurilor” (+55,5%), „Fabricarea altor mijloace de transport” (+45,8%), „Fabricarea de mașini, utilaje și echipamente” (+25,1%).

Diminuări de producție au înregistrat: „Producția și furnizarea de energie electrică și termică, gaze, apă caldă și aer condiționat” (-24,0%), „Fabricarea de mobilă” (-17,0%), „Tipărirea și reproducerea pe suporturi a înregistrărilor” (-16,9%); „Fabricarea altor produse din minerale nemetalice” (-15,6%); „Fabricarea produselor din cauciuc și mase plastice” (-11,9%).

Evoluția lunară a indicilor producției industriale este prezentată în graficul 5 și în tabelul 13. Luna cu creșterea cea mai importantă a producției a fost luna mai (+15,2%), luna aprilie fiind luna din anul 2022 în care scăderea producției industriale a fost cea mai mare.

Tabel nr. 13 Indicii producției industriale (serie brută)

| INDICII PRODUCȚIEI INDUSTRIALE (serie brută) | luna corespunzătoare din anul precedent = 100 | | | | | | | | | | | | 1.I- 31.XII.2022 față de 1.I- 31.XII.2021 ¹⁾ |
|---|---|------|-------|------|-------|-------|------|------|-------|-------|-------|--------------------|---|
| | 2022 | | | | | | | | | | | | |
| | ian. | feb. | mar. | apr. | mai | iun. | iul. | aug. | sep. | oct. | nov. | dec. ¹⁾ | |
| Total județ | 99,7 | 93,9 | 101,4 | 85,9 | 115,2 | 112,0 | 99,5 | 93,5 | 114,3 | 114,9 | 107,2 | 111,6 | 104,1 |

¹⁾ Date provizorii

Notă: Sursa datelor o constituie capitolul PROD din Cercetarea statistică lunară privind indicatorii pe termen scurt în industrie (IND TS). Indicii producției industriale (IPI) caracterizează evoluția producției industriale totale la nivel de județ, în timp ce IPI, calculat la nivel național, caracterizează evoluția valorii adăugate brute la costul factorilor, realizată în activitatea industrială.

Grafic nr. 5 Evoluția indicilor producției fizice industriale în anul 2022

luna corespunzătoare din anul precedent=100%

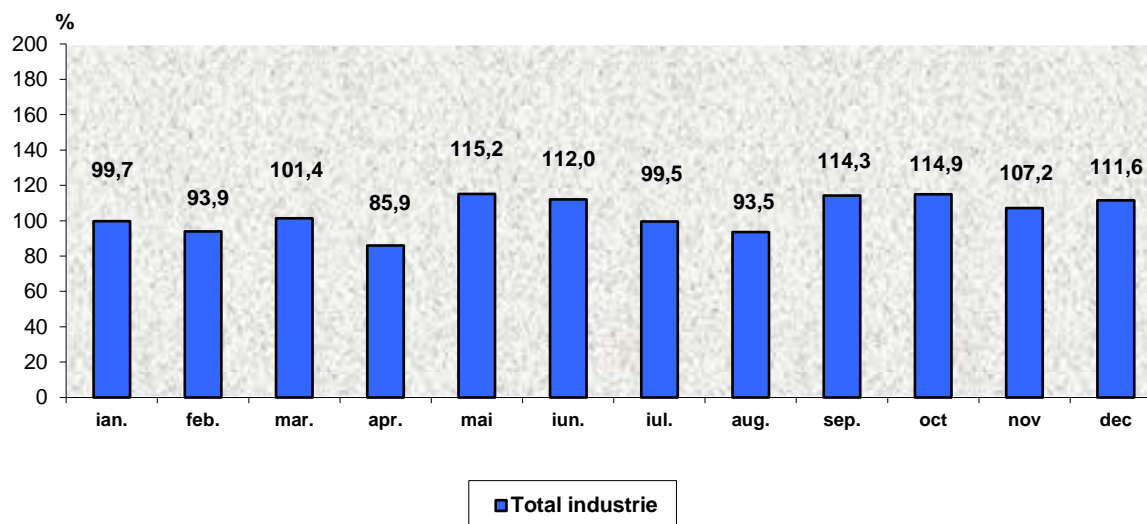

Indicii valorici ai cifrei de afaceri

Indicii valorici ai cifrei de afaceri (calculați pe baza eșantionului de agenți economici neextins) a întreprinderilor cu activitate principală de industrie în perioada 1.I-31.XII 2022, a crescut cu 20,5% comparativ cu aceeași perioadă a anului 2021.

Tabel nr. 14 Indicii valorici ai cifrei de afaceri din industrie

%

| INDICII VALORICI AI CIFREI DE AFACERI DIN INDUSTRIE PE TOTAL (PIAȚA INTERNĂ ȘI PIAȚA EXTERNĂ) | luna corespunzătoare din anul precedent = 100 | | | | | | | | | | | | 1.I-31.XII.2022 față de 1.I-31.XII.2021 ¹⁾ |
|---|---|-------|-------|-------|-------|-------|-------|-------|-------|-------|-------|--------------------|---|
| | 2022 | | | | | | | | | | | | |
| | ian. | feb. | mar. | apr. | mai | iun. | iul. | aug. | sep. | oct. | nov. | dec. ¹⁾ | |
| Total județ | 112,4 | 113,6 | 136,8 | 113,8 | 128,4 | 119,1 | 117,0 | 108,8 | 136,5 | 123,8 | 120,7 | 115,5 | 120,5 |

¹⁾ Date provizorii

Notă: Sursa datelor o constituie capitolul CA din Cercetarea statistică lunară privind indicatorii pe termen scurt în industrie (IND TS). Indicele valoric al cifrei de afaceri din industrie este calculat pe baza unei cercetări statistice selective care cuprinde toate întreprinderile cu peste 50 de salariați și un eșantion de întreprinderi cu 4-49 salariați. Conform recomandărilor europene indicii valorici ai cifrei de afaceri din industrie sunt calculați ca indici nedeflatați. Raportarea cifrei de afaceri pe județe se face după sediul central al întreprinderii furnizoare de date.

Comerțul internațional cu bunuri

Agenții economici din Bihor au realizat în anul 2022 exporturi FOB în valoare de 2.618.876 mii euro și importuri CIF în valoare de 2.925.963 mii euro, cu un sold negativ FOB/CIF al comerțului exterior de -307.087 mii euro. Comparativ cu perioada 1 I–31 XII 2021, exporturile au crescut cu 10,31%, iar importurile au crescut cu 15,43%. În perioada 1 I-31 XII 2022, ponderi importante în structura exporturilor sunt deținute de secțiunea mașini, aparate și echipamente electrice, aparate de înregistrat sau reprodus sunetul și imaginea (37,3%) și secțiunea mijloace de transport (11,8%). În structura importurilor ponderi importante sunt deținute de secțiunea mașini, aparate și echipamente electrice, aparate de înregistrat sau reprodus sunetul și imaginea (28,5%); secțiunea produse ale industriei chimice și ale industriilor conexe (18,4%); secțiunea metale comune și articole din acestea (9,1%); secțiunea materiale plastice, cauciuc și articole din acestea (7,1%);

Grafic nr. 6 Exporturile FOB și importurile CIF în perioada ianuarie - decembrie 2022

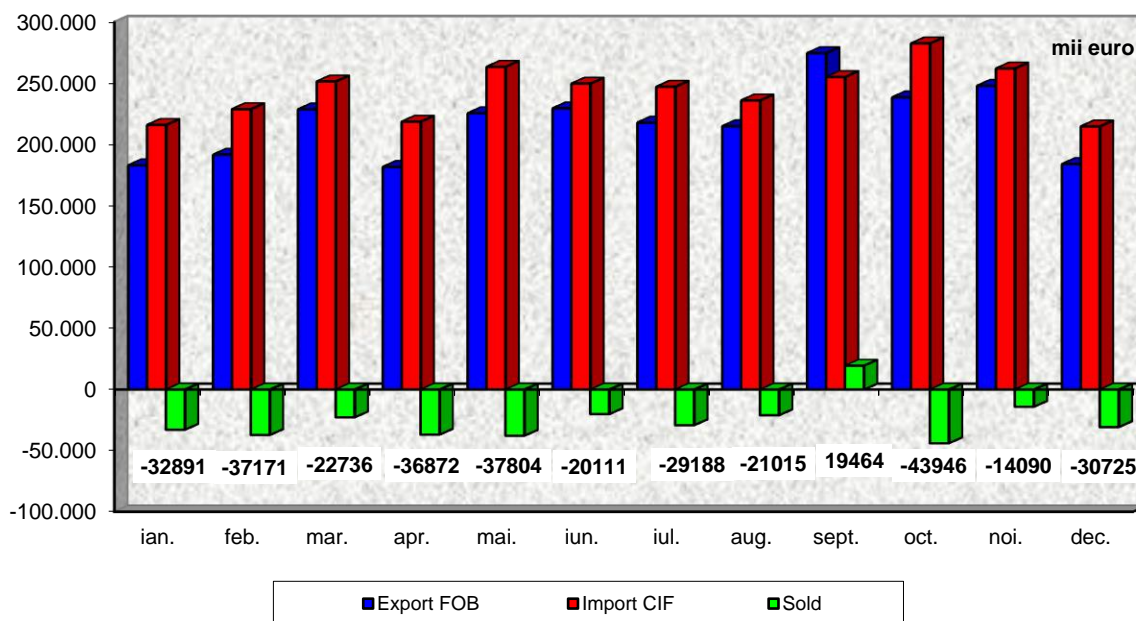

Turism

Numărul total al sosirilor în principalele structuri de primire turistică cu funcțiuni de cazare turistică în anul 2022 a fost de 548.910 turiști sosiți, din care în structuri de tip hotel 408.914 turiști sosiți. În comparație cu anul precedent sosirile au crescut cu 27,2% pe total respectiv cu 29% în structurile de tip hotel. Numărul de înnoptări în principalele structuri de primire turistică cu funcțiuni de cazare turistică, în anul 2022 a fost de 1.447.024 din care în structuri de tip hotel 1.136.821 înnoptări. În comparație cu anul precedent înnoptările au crescut cu 24,4% pe total respectiv cu 21,5% în structurile de tip hotel. Durata medie a șederii înregistrată în anul 2022 a fost de 2,6 înnoptări/persoană iar în anul 2021 de 2,7 înnoptări/persoană. Indicele de utilizare netă a locurilor de cazare în luna decembrie 2022 a fost de 30,4% mai mare cu 10,2% față de luna decembrie 2021.

Grafic nr. 7 Indicele de utilizare netă a locurilor de cazare în anul 2022¹⁾

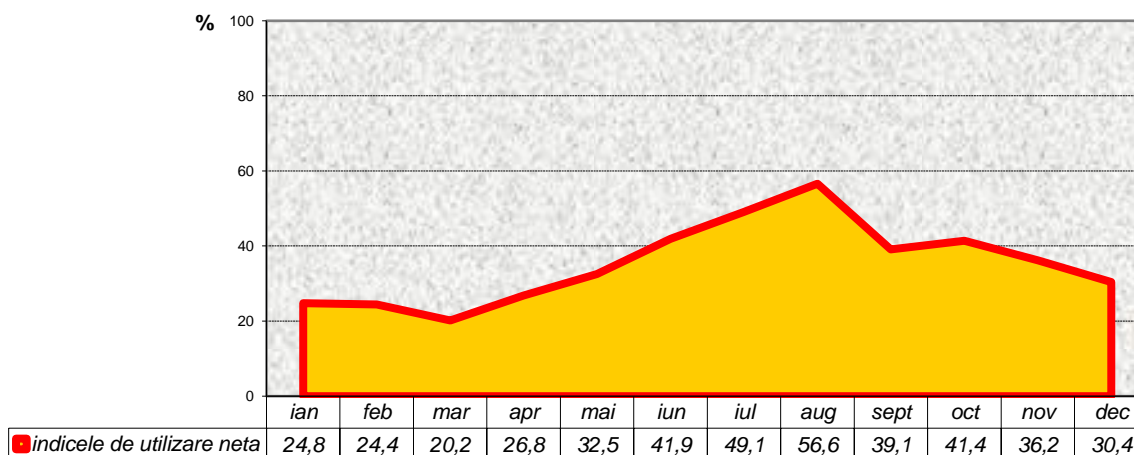

¹⁾ Date revizuite față de cele publicate anterior ca urmare a includerii înnoptărilor turiștilor cazați în apartamente și camere de închiriat, ceea ce influențează valoarea indicelui de utilizare netă.

Tabel nr. 15 Sosiri în principalele structuri de primire turistică cu funcțiuni de cazare turistică pe tipuri de structuri de primire turistică

număr

| Sosiri în principalele structuri de primire turistică cu funcțiuni de cazare turistică, pe tipuri de structuri de primire turistică | 2022 | | | | | | | | | | | |
|---|-------|-------|-------|-------|-------|-------|-------|-------|-------|-------|-------|-------|
| | ian. | feb. | mar. | apr. | mai | iun. | iul. | aug. | sep. | oct. | nov. | dec. |
| Total județ din care: | 27725 | 24691 | 27252 | 35697 | 44753 | 56261 | 67411 | 85074 | 50580 | 49836 | 41618 | 38012 |
| Hoteluri | 20895 | 18971 | 21552 | 28676 | 34387 | 40914 | 48556 | 55419 | 38196 | 39867 | 32232 | 29249 |
| Moteluri | 130 | 204 | 275 | 357 | 442 | 683 | 659 | 1212 | 739 | 331 | 506 | 342 |
| Vile turistice | 794 | 469 | 707 | 895 | 1281 | 1984 | 1981 | 3683 | 1524 | 1371 | 1149 | 1118 |
| Cabane turistice | 336 | 605 | 113 | 173 | 172 | 132 | 317 | 474 | 280 | 353 | 122 | 366 |
| Pensiuni turistice | 540 | 593 | 452 | 459 | 606 | 528 | 699 | 1117 | 386 | 471 | 254 | 393 |
| Pensiuni agroturistice | 3508 | 2536 | 2514 | 3977 | 5354 | 8195 | 11035 | 15893 | 6753 | 5238 | 4866 | 4736 |
| Apartamente și camere de închiriat | 879 | 715 | 774 | 975 | 1274 | 2142 | 2982 | 5663 | 2209 | 1630 | 1362 | 1457 |

¹⁾ Date revizuite față de cele publicate anterior ca urmare a includerii sosirilor turiștilor cazați în apartamente și camere de închiriat.

Tabel nr. 16 Înoptări în principalele structuri de primire turistică cu funcțiuni de cazare turistică, pe tipuri de structuri de primire turistică

număr

| Înoptări în principalele structuri de primire turistică cu funcțiuni de cazare turistică, pe tipuri de structuri de primire turistică | 2022 | | | | | | | | | | | |
|---|-------|-------|-------|-------|--------|--------|--------|--------|--------|--------|--------|-------|
| | ian. | feb. | mar. | apr. | mai | iun. | iul. | aug. | sep. | oct. | nov. | dec. |
| Total județ din care: | 62203 | 53979 | 55870 | 83027 | 117562 | 155823 | 189028 | 226500 | 146756 | 155017 | 118001 | 83258 |
| Hoteluri | 47523 | 41524 | 44580 | 68150 | 96239 | 122358 | 141705 | 157694 | 119631 | 133751 | 99155 | 64511 |
| Moteluri | 130 | 207 | 299 | 403 | 720 | 901 | 977 | 1596 | 1080 | 549 | 637 | 971 |
| Vile turistice | 1670 | 953 | 1438 | 2010 | 2651 | 5233 | 5999 | 9326 | 4131 | 3402 | 2659 | 2529 |
| Cabane turistice | 672 | 1273 | 196 | 290 | 338 | 201 | 917 | 1498 | 507 | 484 | 250 | 656 |
| Pensiuni turistice | 1100 | 1345 | 697 | 835 | 1046 | 1081 | 1836 | 2342 | 786 | 957 | 461 | 918 |
| Pensiuni agroturistice | 8095 | 5761 | 5641 | 8648 | 11417 | 17911 | 25641 | 35370 | 14978 | 11619 | 10067 | 9977 |
| Apartamente și camere de închiriat | 2090 | 1782 | 1575 | 2241 | 2484 | 4463 | 7956 | 13465 | 4614 | 3132 | 2530 | 3000 |

¹⁾ Date revizuite față de cele publicate anterior ca urmare a includerii înoptărilor turiștilor cazați în apartamente și camere de închiriat.

Precizări metodologice

Datele prezentate în acest material **au caracter provizoriu** și pot face obiectul unor rectificări ulterioare. Ele se obțin prin cercetări statistice selective și măsoară evoluția economico-socială pe termen scurt. Datele se definitivează anual, atât pe baza Anchetei Structurale de Întreprindere, cât și a unor anchete anuale specifice pentru indicatorii economici și sociali.

Baza de sondaj, care asigură informațiile necesare construirii și revizuirii anuale a eșantioanelor de întreprinderi, o reprezintă Registrul Statistic al Întreprinderilor, gestionat de Institutul Național de Statistică fiind corelat cu Registrul fiscal și actualizat pe baza bilanțurilor contabile depuse la Ministerul Finanțelor Publice.

La prezentarea datelor este utilizată Clasificarea Activităților din Economia Națională-CAEN Rev. 2, elaborată de Institutul Național de Statistică și care este compatibilă cu clasificările utilizate în statistica europeană (NACE Rev. 2) și internațională (ISIC Rev.4).

CAEN Rev.2 este utilizată la nivel național începând cu 01.01.2008 în temeiul Ordinului nr. 337/2007 al Președintelui Institutului Național de Statistică, privind actualizarea Clasificării Activităților din Economia Națională-CAEN, aprobată prin H.G. nr. 656/1997.

Metodologiile de calcul ale indicatorilor statistici sunt supuse unui proces continuu de revizuire și perfecționare, în scopul reflectării cu acuratețe a modificărilor care se produc în economie, adaptării la noile cerințe informaționale și alinierii la sistemul statistic al Uniunii Europene. În consecință, pentru o serie de indicatori, au fost actualizate: sfera de cuprindere, eșantioanele de cercetare și ponderile de agregare, procedeele de recalculare a datelor publicate anterior pentru asigurarea comparabilității.

Datele utilizate pentru determinarea **populației după domiciliu** provin din două tipuri de surse de date: surse administrative (Direcția pentru Evidența Persoanelor și Administrarea Bazelor de Date; Registrul Național de Evidență a Persoanelor; Direcția Generală de Pașapoarte), surse statistice (rezultatele cercetărilor statistice exhaustive privind natalitatea și mortalitatea, pentru numărul născuților-vii și al deceselor survenite în intervalul de timp studiat)

Indicele producției industriale (IPI) măsoară evoluția rezultatelor activităților cu caracter industrial de la o perioadă la alta, acesta fiind un indice de volum.

Indicii valorici ai cifrei de afaceri din industrie caracterizează evoluția veniturilor totale, înregistrate în perioada respectivă, provenite atât din activitățile principale, cât și din activitățile secundare ale întreprinderilor din eșantion. Cifra de afaceri nu include TVA și veniturile din vânzarea

sau transferul de mijloace fixe. Raportarea cifrei de afaceri pe județe se face după sediul central al întreprinderii furnizoare de date.

Efectivul salariaților cuprinde persoanele cu contract de muncă/raport de serviciu pe perioadă determinată sau nedeterminată (inclusiv lucrătorii sezonieri, managerul sau administratorul), existente în evidențele unităților economico-sociale la sfârșitul perioadei de referință.

Efectivul salariaților a fost estimat pe baza datelor obținute din cercetarea statistică lunară asupra câștigurilor salariale, care au fost completate cu informațiile existente în Registrul Statistic al Întreprinderilor (REGIS), pentru unitățile cu 1-3 salariați și au fost repartizate pe județe, respectiv pe sectoare de activitate, conform distribuției obținute din cercetarea statistică anuală asupra costului forței de muncă din 2018.

Câștigul salarial mediu lunar reprezintă raportul dintre sumele plătite salariaților de către operatorii economici în luna de referință, indiferent pentru ce perioadă se cuvin, și numărul mediu de salariați.

Numărul mediu al salariaților reprezintă o medie aritmetică simplă calculată pe baza efectivelor zilnice ale salariaților din luna respectivă. Salariații care nu sunt angajați cu normă întreagă se includ în numărul mediu proporțional cu timpul de lucru prevăzut în contractul de muncă. În efectivul de salariați luat în calcul se includ numai persoanele care au fost plătite pentru luna respectivă. Nu se iau în considerare: salariații aflați în concediu fără plată, în grevă, detașați la lucru în străinătate și cei al căror contract de muncă/raport de serviciu a fost suspendat.

Șomerii înregistrați reprezintă persoanele înscrise la agențiile teritoriale pentru ocuparea forței de muncă în conformitate cu legislația în vigoare (Legea nr. 76/2002 privind sistemul asigurărilor pentru șomaj și stimularea ocupării forței de muncă).

Rata șomajului reprezintă proporția numărului de șomeri înregistrați la agențiile pentru ocuparea forței de muncă în populația activă civilă. Populația activă civilă se determină prin însumarea populației ocupate civile cu numărul șomerilor înregistrați.

Autorizația de construire constituie actul de autoritate al administrației locale pe baza căruia se asigură aplicarea măsurilor prevăzute de lege referitoare la amplasarea, proiectarea, executarea și funcționarea construcțiilor. Aceasta se eliberează beneficiarului lucrării, în temeiul și cu respectarea documentațiilor de urbanism și amenajare a teritoriului, în vederea începerii lucrărilor de construcții. Lucrarea se referă la autorizațiile de construire eliberate pentru clădiri rezidențiale.

Locuințele terminate sunt locuințele ridicate în cursul perioadei de referință, ale căror elemente, inclusiv fundația, s-au construit pentru prima dată și la care s-au finalizat toate lucrările prevăzute în documentația tehnică și au fost recepționate de beneficiar.

Comerțul internațional cu bunuri

Statisticile de comerț internațional cu bunuri se stabilesc prin însumarea datelor din sistemele INTRASTAT (include schimburile de bunuri între România și celelalte state membre ale Uniunii Europene) și EXTRASTAT (include schimburile de bunuri între România și statele care nu sunt membre ale Uniunii Europene)

Sosiri ale turiștilor în structuri de primire turistică cu funcțiuni de cazare turistică se înregistrează când o persoană este înscrisă în registrul structurii respective, pentru a fi găzduită una sau mai multe nopți. În fiecare structură de primire turistică cu funcțiuni de cazare turistică se consideră o singură sosire pe turist, indiferent de numărul de înoptări rezultate din șederea sa neîntreruptă.

Înnoptarea reprezintă intervalul de 24 de ore, începând cu ora hotelieră, pentru care o persoană este înregistrată în evidența structurii de cazare turistică și beneficiază de găzduire în contul tarifului aferent spațiului ocupat, chiar dacă durata de ședere efectivă este inferioară intervalului menționat. Sunt avute în vedere și înoptările aferente paturilor instalate suplimentar (plătite de turiști).

Indicele de utilizare netă a locurilor de cazare turistică exprimă relația între capacitatea de cazare în funcțiune și utilizarea efectivă a acesteia de către turiști, într-o perioadă determinată. Rezultă din calcul prin împărțirea numărului total de înoptări realizate, la capacitatea de cazare turistică în funcțiune, din perioada respectivă.