



INSTITUTUL NAȚIONAL DE STATISTICĂ
DIRECȚIA JUDEȚEANĂ DE STATISTICĂ BIHOR



RAPORTUL ANUAL DE ACTIVITATE

2022



Cuvânt înainte

A cunoaște pentru a conduce, a conduce prin cunoaștere; iată un aforism ce încearcă să exprime acel adevăr pe care omul l-a descoperit din momentul în care, organizându-se social, a simțit nevoia unui instrument care să-i permită comensurarea realității, reducerea acesteia la scara unor informații sintetice și, în același timp, cuprinzătoare, în baza cărora să poată lua deciziile potrivite pentru a determina o evoluție a fenomenelor economico-sociale într-un sens avantajos și întregii societăți.

Acest instrument, care s-a dovedit indispensabil pentru o bună cărmuire în toate sistemele de organizare socială cunoscute de omenire din antichitate și până astăzi, este statistica.

De-a lungul timpului, statistica oficială, una dintre primele instituții publice apărute în România după Unire și, totodată, unul dintre cele mai vechi oficii statistice din Europa, a cunoscut evoluții și reorganizări, schimbându-și succesiv numele, fără a se abate însă de la principiile respectului față de adevăr și probitatea demersurilor sale, păstrându-și statutul de principal instrument de cunoaștere și evaluare a realităților țării, care oferă, prin informații și date statistice, baza necesară autorităților, agenților economici, întregii societăți în elaborarea și punerea în practică a unor programe realiste de guvernare, de dezvoltare economică și socială.

Într-o frază inspirată, Stendhal definea romanul ca pe ”o oglindă purtată de-a lungul unui drum” și formula celebrului scriitor francez este cât se poate de potrivită și pentru a caracteriza, în esența sa, STATISTICA, o știință grație căreia societatea își poate observa în cele mai mici detalii propria imagine: imagine construită cu migală însumării a milioane de pixeli.

Direcția Județeană de Statistică Bihor, în cooperare cu ceilalți producători de statistice lucrează în baza unui program statistic național anual care sintetizează obligațiile pe care serviciile de statistică oficială le au în planul producerii datelor statistice.

Realizarea lui presupune elaborarea și punerea în operă a unui complex de acțiuni de planificare, concepție metodologică, culegere și procesare date, analiză și interpretare, precum și difuzare a datelor statistice.

Direcția Județeană de Statistică, componentă a sistemului statistic național este în fond, un furnizor de servicii, o instituție deschisă, producând un produs pentru clienți: informația statistică pe care o dorim cât mai amplă, promptă și științific argumentată. Nici o societate nu poate trăi fără informație; informația stă la baza tuturor deciziilor.

Gabriel BORBANDI
Director Executiv al Direcției Județene de Statistică BIHOR

Cuprins

Capitolul I. Profil Organizațional	3
1.1 Misiunea instituției, responsabilități și atribuții	3
1.2 Contribuția pe care trebuie să o aducă la obiectivele guvernării și la obiectivele asumate de România	3
1.3 Date de contact.....	4
Capitolul II. Politici Publice	5
2.1 Priorități pentru perioada de raportare	5
☞ Statistica populației și demografiei	5
☞ Statistica forței de muncă	5
☞ Statistica nivelului de trai	6
☞ Statistica sănătății	6
☞ Statistica culturii.....	7
☞ Statistica educației.....	7
☞ Statistica agriculturii	8
☞ Statistica silviculturii și mediului	9
☞ Statistica energiei, gaze și apă.....	10
☞ Statistica construcțiilor și investițiilor	10
☞ Statistica întreprinderilor.....	11
☞ Statistica industriei	12
☞ Statistica comerțului interior	13
☞ Statistica comerțului internațional	13
☞ Statistica serviciilor	13
☞ Statistica prețurilor	15
☞ Statistica cercetării științifice și inovării	15
☞ Rapoarte privind calitatea sistemului statistic	16
☞ Baze de date	16
2.2 Indicatori de performanță	18
2.3 Raportarea cheltuielilor	18
2.4 Nerealizări.....	19
2.5 Priorități pentru anul 2023	19
Capitolul III. Transparență instituțională	20
3.1 Bugetul instituției.....	20
3.2 Informații legate de procesul de achiziții publice	21
3.3 Informații despre litigii în care este implicată instituția	21
3.4 Structura organizatorică	21
3.5 Informații despre managementul resurselor umane	23
Capitolul IV. Relația cu comunitatea	26
Organigrama	27
Diagrama de relații D.J.S. Bihor	28

Capitolul I. Profil Organizațional

1.1 Misiunea instituției, responsabilități și atribuții

Direcția Județeană de Statistică Bihor este organizată și funcționează în baza prevederilor Legii organizării și funcționării statisticii oficiale în România, nr.226/2009, cu modificările și completările ulterioare, potrivit art. 11 din H.G. nr. 957/2005 privind organizarea și funcționarea Institutului Național de Statistică, republicată, cu modificările și completările ulterioare, a Ordinului Președintelui INS nr. 1513/21.10.2022 privind aprobarea structurilor organizatorice a Direcției Județene de Statistică Bihor și a Ordinului Președintelui INS nr. 1512/21.10.2022 privind aprobarea statului de funcții al Direcției Județene de Statistică Bihor..

Obiectivul principal al Institutul Național de Statistică constă în dezvoltarea și coordonarea Sistemului Statistic Național pentru punerea la dispoziția factorilor de decizie de statistici oficiale într-un mod sistematic și programat, în vederea formulării, implementării, modernizării și evaluării politicilor naționale, a planurilor de dezvoltare naționale și locale.

Direcția Județeană de Statistică Bihor, este un serviciu public descentralizat cu personalitate juridică, finanțat de la bugetul de stat, în subordinea Institutului Național de Statistică și care organizează și întreține sistemul informațional statistic în profil teritorial.

Obiectivele generale ale Direcției Județene de Statistică Bihor sunt:

- Consolidarea structurii și funcționării coordonate a Sistemului Statistic Național;
- Modernizarea și eficientizarea Sistemului Statistic Național;
- Extinderea utilizării surselor de date administrative în procesul statistic;
- Dezvoltarea produselor și serviciilor statistice;
- Îmbunătățirea calității produselor și serviciilor statistice;
- Dezvoltarea resurselor umane;
- Îmbunătățirea promovării produselor și serviciilor statistice.

Activitatea Direcției Județene de Statistică Bihor se întemeiază pe următoarele principii: **independență profesională, imparțialitate, obiectivitate, fiabilitate, confidențialitatea informațiilor statistice, eficiența costurilor.**

Direcția Județeană de Statistică Bihor are obligația de a prelucra datele solicitate în condiții de siguranță și numai pentru scopurile specificate conform cerințelor Regulamentului General privind Protecția Datelor – GDPR- 2016/679 al Parlamentului European și al Consiliului din 27 aprilie 2016 privind protecția persoanelor fizice în ceea ce privește prelucrarea datelor cu caracter personal și privind libera circulație a acestor date care se aplică din 25 mai 2018.

1.2 Contribuția pe care trebuie să o aducă la obiectivele guvernării și la obiectivele asumate de România

Direcția Județeană de Statistică Bihor are ca obiect de activitate culegerea, prelucrarea, stocarea, analiza, difuzarea rezultatelor cercetărilor statistice și constituirea fondului teritorial de date statistice cu caracter economic, financiar, social, demografic și juridic necesare pentru:

- elaborarea politicilor economice și sociale;
- informării opiniei publice;
- asigurarea veridicității datelor furnizate de către operatorii economici și sociali, serviciile publice, organismele guvernamentale și nonguvernamentale, care se găsesc sau desfășoară activitatea pe raza județului;
- realizarea cercetărilor statistice din programele anuale de activitate;
- publicarea și diseminarea datelor statistice.

Direcția Județeană de Statistică Bihor are următoarele **atribuții**:

- a) asigură culegerea, verificarea, prelucrarea și analiza datelor statistice de la operatorii economici și sociali pentru cercetările prevăzute în Programul Statistic Național Anual aprobat de către Guvernul României;
- b) organizează și efectuează cercetări statistice cu caracter special cum ar fi: recensăminte, cercetări statistice selective, lucrări finanțate din fondurile externe nerambursabile și alte cercetări statistice pe baza dispozițiilor primite de la INS;
- c) organizează instruirea, îndrumă și acordă asistență metodologică unităților economice și sociale pentru completarea formularelor;
- d) participă la evaluarea eficienței și definitivarea metodologiilor statistice elaborate de INS;
- e) propune soluții pentru îmbunătățirea sistemului de indicatori, a formularelor de colectare a datelor statistice, precum și a metodologiei de organizare și realizare a cercetărilor asupra operatorilor economici sau asupra gospodăriilor populației;

- f) asigură aplicarea normelor legale și a celor stabilite de INS cu privire la determinarea și publicarea indicatorilor statistici;
- g) furnizează către INS datele și informațiile statistice la perioadele și termenele prevăzute în planul de activitate;
- h) informează, din proprie inițiativă sau la solicitarea administrației publice locale, asupra evoluției principalilor indicatori de dezvoltare economico-socială și a principalelor aspecte ce intervin în economia județului;
- i) colaborează cu instituțiile deconcentrate ale ministerelor în județul Bihor și cu alte instituții de specialitate ale administrației publice, în vederea compatibilizării Sistemului Statistic Național cu celelalte sisteme informaționale;
- j) monitorizează aplicarea principiilor fundamentale de funcționare a Sistemului Statistic Național și respectarea reglementărilor legale în domeniul statisticii oficiale;
- k) implementează conceptele privind managementul calității în statistică și ale Codului de bune practici al statisticii europene, în sistemul statistic din județul Bihor;
- l) promovează cultura statistică în județul Bihor și desfășoară activități de cercetare științifică în domeniul statisticii;
- m) prezintă anual informări asupra activității desfășurate prin elaborarea Raportului anual de activitate sau ori de câte ori sunt solicitate de către INS;
- n) elaborează/proiectează anuare, breviare, buletine și alte publicații la nivelul județului/regiunii, în domeniul statisticii, spre a fi diseminate;
- o) administrează bunurile și gestionează bugetele și fondurile alocate;
- p) îndeplinește orice alte atribuții stabilite de către INS prin acte normative pentru domeniul specific de activitate.

1.3 Date de contact

Direcția Județeană de Statistică Bihor are sediul în Municipiul Oradea, str. George Barițiu nr. 16, cod poștal: 410020, telefon: +40359411550, fax: +40259414612, e-mail: tele@bihor.insse.ro, website: www.bihor.insse.ro

Capitolul II. Politici Publice

2.1 Priorități pentru perioada de raportare

Principalele priorități ale Direcției Județene de Statistică Bihor, în anul 2022, au fost organizarea și efectuarea R.P.L. runda 2021, finalizarea lucrărilor privind RGA 2021 respectiv realizarea cercetărilor statistice cuprinse în Programul Statistic Național Anual cu respectarea termenelor din Graficul cercetărilor statistice – 2022 și asigurarea pentru toate anchetele statistice desfășurate a unei rate de răspuns ridicate respectiv obținerea de informații statistice de calitate. Efortul total consumat de DJS Bihor a fost, în anul 2022, de 103062 om-ore.

Anul 2022 a fost un an activ în ceea ce privește desfășurarea Recensământului Populației și Locuințelor – runda 2021, prin prisma activităților derulate. Astfel, atât pentru etapa ARA (autorecenzare asistată) cât și pentru etapa CAPI (recenzare interviu față în față), au avut loc activități privind configurarea și distribuirea echipamentelor electronice (a tabletelor) respectiv a materialelor din mapa fiecărui recenzor. De asemenea, s-au efectuat planificările, instruirile, evaluările și selecția personalului de recensământ în fiecare dintre cele 5 centre de instruire organizate la nivel de județ. Ulterior, pe tot parcursul desfășurării recensământului, personalul UJIR a asigurat asistența tehnică și metodologică în vederea bunei funcționări a întregului sistem RPL2021.

În ceea ce privește numărul cercetărilor statistice realizate în anul 2022, au fost 116 cercetări din care 75 de cercetări statistice anuale și o cercetare statistică de mare anvergură - Recensământul Populației și Locuințelor runda 2021, care se realizează o dată la 10 ani.

Cercetările statistice cuprinse în Programul Statistic Național Anual la nivelul D.J.S. Bihor

☞ Statistica populației și demografiei

Datele colectate cu privire la nașcuți, decedați, căsătorii, divorțuri, schimbări de domiciliu și stabiliri de reședință au servit ca suport pentru elaborarea de lucrări privind evoluția fenomenelor demografice și a numărului și structurii populației. Buletinele statistice care au făcut obiectul activității sunt:

- a) *BSD 1-buletinul statistic pentru născutul viu*
- b) *BSD 2-buletinul statistic pentru născutul mort*
- c) *BSD 3-buletinul statistic pentru deces*
- d) *BSD 4-buletinul statistic pentru căsătorie*
- e) *BSD 5-buletinul statistic pentru divorț*

Tipul cercetării: Cercetare statistică exhaustivă.

Periodicitate: Lunar.

Unitățile furnizoare de date: Oficiile de stare civilă, Judecătoriile, Direcția pentru Evidența Persoanelor, Ministerul Afacerilor Interne.

- f) *Pregătirea recensământului populației și locuințelor din runda 2020-2021*

Obiectiv: Pregătirea și realizare Recensământului Populației și al Locuințelor din runda 2020-2021;

Sfera de cuprindere: Surse de date statistice și administrative privind populația, clădirile, locuințele, gospodăriile și familiile;

Periodicitate: O dată la zece ani.

☞ Statistica forței de muncă

- a) *Forța de muncă în gospodăria AMIGO*

Obiectiv: Elaborarea informațiilor necesare pentru evaluarea fenomenelor pe piața forței de muncă; măsurarea populației active (ocupate și în șomaj) și a populației inactive;

Tipul de cercetare: Cercetare statistică selectivă continuă;

Unitățile furnizoare de date: Gospodăriile selectate în eșantion (21 centre de cercetare);

Periodicitate: Lunar.

b) Ancheta lunară privind câștigurile salariale S1 lunar

Obiectivul: Evaluarea tendințelor pe termen scurt ale câștigurilor salariale medii lunare și orare și ale numărului de salariați pe total economie și sectoare de activitate;

Tipul de cercetare: cercetare statistică selectivă;

Unitățile furnizoare de date: societăți comerciale, regii, instituții din administrația centrală, locală, instituții bugetare la nivel județean, unități ale cooperăției meșteșugărești și de consum;

Periodicitate: lunar.

c) Costul forței de muncă S3

Obiectivul: Urmărirea evoluției salariilor, câștigurilor și veniturilor salariale medii, a nivelului și structurii costului forței de muncă și a numărului mediu de salariați;

Tipul de cercetare: cercetare statistică selectivă;

Unitățile furnizoare de date: Societăți comerciale, unități ale administrației publice locale, unități bugetare de nivel județean; unități ale administrației publice centrale, unități ale cooperăției meșteșugărești și de consum;

Periodicitate: Anual.

d) Locuri de muncă vacante LV

Obiectivul: Determinarea numărului de salariați și a numărului de locuri vacante pe grupe majore de ocupații;

Tipul de cercetare: Cercetare statistică selectivă;

Unitățile furnizoare de date: Societăți comerciale, regii autonome, unități ale administrației publice centrale și locale și alte unități din sectorul bugetar, unități ale cooperăției meșteșugărești și de consum;

Periodicitate: Trimestrial.

☞ *Statistica nivelului de trai*

a) Ancheta bugetelor de familie ABF

Obiectivul: Evaluarea veniturilor, consumurilor și cheltuielilor populației; asigurarea informațiilor necesare fundamentării programelor de protecție socială, analiza impactului aplicării diferitelor programe în domeniul social, a efectelor economice ale tranziției, în general, asupra situației economico-sociale a populației;

Tipul de cercetare: Cercetare statistică selectivă;

Unitățile furnizoare de date: Gospodăriile din locuințele selectate din baza de sondaj (EMZOT);

Numărul unităților din nomenclator: 21 centre de cercetare;

Periodicitate: Lunar.

b) Statistici ale condițiilor de viață - ACAV

Obiectivul: Producerea de date statistice pentru evaluarea condițiilor de viață ale populației prin evidențierea interconectării și complementarității unor aspecte diverse ca: starea de sănătate, educația, statutul ocupațional, veniturile, condițiile de locuit, situația economică a gospodăriilor;

Tipul de cercetare: Cercetare statistică selectivă longitudinală anuală realizată din fonduri externe;

Unitățile furnizoare de date: Gospodăriile populației;

Numărul unităților din nomenclator: 227 de gospodării;

Periodicitate: Anual.

c) Ancheta privind accesul populației la tehnologia informației și comunicațiilor - TIC-2022

Obiectivul: Evaluarea accesului gospodăriilor și persoanelor la mijloace moderne de comunicare (calculator, telefon mobil, tabletă, consolă de jocuri etc.) și la internet. Evidențierea frecvenței, locului și scopurilor utilizării tehnologiilor informaționale și de comunicare, în special a internet-ului;

Tipul de cercetare: Cercetare statistică selectivă longitudinală anuală;

Unitățile furnizoare de date: Gospodăriile populației

Numărul unităților din nomenclator: 249 gospodării

Periodicitate: Anual

☞ *Statistica sănătății*

Activitatea unităților sanitare SAN

Obiectivul: Evaluarea activității sanitare pe diferite tipuri de unități sanitare publice și particulare;

Tipul de cercetare: Cercetare statistică exhaustivă;

Unitățile furnizoare de date: Toate unitățile sanitare;

Periodicitate: Anual.

☞ *Statistica culturii*

a) *Activitatea bibliotecilor CULT 1*

Obiectivul: Evaluarea activității bibliotecilor universitare, publice și specializate prin prisma dotărilor, resurselor umane de care dispun și a rezultatelor activităților specifice;

Tipul de cercetare: Cercetare statistică exhaustivă;

Unitățile furnizoare de date: bibliotecile universitare, școlare, publice și specializate;

Periodicitate: Anual.

b) *Activitatea muzeelor și colecțiilor publice CULT 2*

Obiectivul: Evaluarea activității muzeelor și instituțiilor asimilate;

Tipul de cercetare: Cercetare statistică exhaustivă;

Unitățile furnizoare de date: Muzeele și colecțiile publice;

Periodicitate: Anual.

c) *Activitatea instituțiilor de spectacol CULT 3*

Obiectivul: Evaluarea activității instituțiilor de spectacol;

Tipul de cercetare: Cercetare statistică exhaustivă;

Unitățile furnizoare de date: Instituțiile de spectacol (teatre și alte instituții de spectacol);

Periodicitate: Anual.

d) *Activitatea editurilor CULT 4*

Obiectivul: Evaluarea activității editurilor de publicații seriale—ziare și reviste, precum și a altor unități care editează publicații de specialitate periodice;

Tipul de cercetare: Cercetare statistică exhaustivă;

Unitățile furnizoare de date: Toate editurile de ziare, reviste și alte publicații periodice, precum și unitățile care editează publicații de specialitate periodice (instituții ale administrației publice, de învățământ, institute de cercetări, instituții de știință și cultură, agenți economici, organizații sindicale, profesionale, politice, fundații, asociații etc.);

Periodicitate: Anual.

☞ *Statistica educației*

S-au realizat cercetări exhaustive ale unităților de învățământ care asigură informații pentru începutul și sfârșitul anului școlar/universitar pe nivele de instruire. Cercetările statistice prin care acest domeniu este acoperit sunt:

a) *SC0.1 Învățământul antepreșcolar;*

b) *SC1.1 Învățământul preșcolar;*

c) *SC2.1 Învățământul primar și gimnazial la începutul anului școlar;*

d) *SC2.2 Învățământul primar și gimnazial la sfârșitul anului școlar;*

e) *SC3.1 Învățământul special primar și gimnazial la începutul anului școlar, și rezultatele la învățatură la sfârșitul anului școlar;*

f) *SC4.1 Învățământul liceal la începutul anului școlar;*

g) *SC4.2 Învățământul liceal la sfârșitul anului școlar;*

h) *SC5.1a Învățământul profesional la începutul anului școlar;*

i) *SC5.1b Învățământul postliceal și de maiștri la începutul anului școlar;*

j) *SC5.2a Învățământul profesional la sfârșitul anului școlar;*

k) *SC5.2b Învățământul postliceal și de maiștri la sfârșitul anului școlar;*

l) *SC6.1 Învățământul universitar la începutul anului universal;*

m) *SC6.2 Învățământul universitar la sfârșitul anului universitar.*

Obiectivul: Evaluarea participării populației școlare la procesul de instruire în cadrul organizat al instituțiilor abilitate prin legea învățământului să organizeze și să desfășoare programe de învățământ și a rezultatelor finale ale anului școlar;

Tipul de cercetare: Cercetare statistică exhaustivă;

Unitățile furnizoare de date: Toate școlile primare și gimnaziale, școlile de arte și meserii, postliceale și de maiștri și grupurile școlare, liceele și grupurile școlare, instituțiile de învățământ superior (publice și private);

Periodicitate: Anual.

n) *Cheltuielile instituțiilor de învățământ private - FIN ED inv.*

Obiectivul: Proiectarea instrumentarului statistic de colectare a datelor conform noii clasificări ISCED 2011 și îmbunătățirea calității indicatorilor diseminați; stabilirea unui cadru conceptual de valorificare optimă a informațiilor furnizate de sursele de date existente în domeniul educației și formării profesionale;

Tipul de cercetare: cercetare statistică exhaustivă pentru unitățile din învățământul privat, respectiv prin sondaj pentru ONG-uri, instituții și organizații religioase, organizații de caritate;

Unitățile furnizoare de date: Rețeaua școlară/universitară subordonate Ministerului Educației, ONG-uri, instituții și organizații religioase, organizații de caritate;

Periodicitate: Anual.

o) Cheltuielile ong-urilor, instituțiilor și organizațiilor religioase și organizațiilor de caritate pentru instituțiile de învățământ - FIN ED ong

p) Ancheta asupra educației adulților - AEDA 2022

Obiectivul: Elaborarea informațiilor necesare pentru evaluarea gradului de participare a populației la procesul de educație și formare continuă;

Tipul de cercetare: Cercetare statistică prin sondaj;

Unitățile furnizoare de date: Gospodăriile populației selectate în eșantion;

Periodicitate: La 5 ani.

q) Ancheta formării profesionale în întreprinderi - FORPRO.

Obiectivul: Asigurarea informațiilor privind formarea profesională în întreprinderi după diverse caracteristici (tipuri de formare profesională, număr participanți la cursuri, durata medie a cursurilor etc.) și a costurilor pe care aceasta le implică;

Tipul de cercetare: Cercetare statistică prin sondaj;

Unitățile furnizoare de date: Societăți comerciale, regii;

Periodicitate: La 5 ani.

☞ *Statistica agriculturii*

În acest domeniu au fost realizate următoarele cercetări statistice:

a) Activitatea economică a unităților agricole cu personalitate juridică AGR.1A, AGR.1C, AGR.1E

Obiectivul: Caracterizarea activității economico-financiare și contabile și a bazei tehnico- materiale a unităților agricole, elaborarea bilanțului energiei electrice și termice produse de aceste unități și elaborarea conturilor economice din agricultură;

Tipul de cercetare: cercetare statistică exhaustivă;

Unitățile furnizoare de date: Societăți comerciale cu activitate principală de agricultură, societăți naționale cu activități agricole, regii autonome naționale sau locale cu activitate agricolă, unități și stațiuni de cercetare-dezvoltare, stațiuni și ferme didactice ale universităților de științe agronomice și medicină veterinară, societăți agricole înființate potrivit Legii 36/1991, unități prestatoare de servicii pentru agricultură de: mecanizare, chimizare, protecție fitosanitară, ameliorare și reproducție în zootehnie, îmbunătățiri funciare;

Periodicitate: anual.

b) Numărul pozițiilor din registrul agricol, utilaje, instalații și construcții agricole - R.AGR

Obiectivul: Determinarea bazei tehnico-materiale din agricultură (parcul de utilaje, instalații agricole și mijloace de transport existente în agricultură și în sectorul privat) și a contului de producție din agricultură;

Tipul de cercetare: cercetare statistică exhaustivă;

Unitățile furnizoare de date: Consiliile locale pentru gospodăriile populației; societățile comerciale active cu activitate principală de agricultură; societăți naționale cu activitate agricolă, regii autonome naționale sau locale cu activitate agricolă; unități și stațiuni de cercetare-dezvoltare; stațiuni și ferme didactice ale universităților de științe agronomice și medicină veterinară; societăți agricole înființate potrivit Legii 36/1991; unități prestatoare de servicii pentru agricultură;

Periodicitate: Anual.

c) Producția vegetală a principalelor culturi - PVPC

Obiectivul: Obținerea și analiza datelor privind producția vegetală a principalelor culturi: cereale boabe, leguminoase boabe, rădăcinoase, plante industriale, furaje din teren arabil, legume în câmp, solarii și sere, pășuni și fânețe, vii și livezi, culturi succesive, culturi intercalate

Tipul de cercetare: Cercetare statistică selectivă;

Unitățile furnizoare de date: Exploatațiile agricole individuale și exploatațiile agricole cu personalitate juridică, care utilizează suprafețe agricole;

Periodicitate: Anual.

d) Efectivele de animale existente la 1 decembrie și producția animală obținută - E.P.A.

Obiectivul: Obținerea și analiza datelor privind numărul bovinelor, porcinelor, ovinelor și caprinelor, cabalinelor, păsărilor, familiilor de albine existent la 1 decembrie și a producției animale (carne, lapte, ouă, lână) obținută;

Tipul de cercetare: Cercetare statistică selectivă;

Unitățile furnizoare de date: Exploatații agricole individuale și alte unități care dețin cel puțin un animal și/sau realizează producție animală;

Periodicitate: Anual.

e) Efectivele de bovine existente la 1 iunie - E.B.

Obiectivul: Obținerea și analiza datelor privind numărul bovinelor existent la 1 iunie;

Tipul de cercetare: Cercetare statistică selectivă specială;

Unitățile furnizoare de date: Exploatații agricole individuale și cu personalitate juridică din sfera de cuprindere;

Periodicitate: Anual.

f) Efectivele de porcine existente la 1 mai - E.P.

Obiectivul: Obținerea și analiza datelor privind numărul porcinelor existent la 1 mai;

Tipul de cercetare: Cercetare statistică selectivă specială;

Unitățile furnizoare de date: Exploatații agricole individuale și cu personalitate juridică care dețin porcine;

Periodicitate: Anual.

g) Pesticidele plasate pe piață - PPP

Obiectivul: Obținerea de informații privind produsele de protecție a plantelor plasate pe piață, vândute în vederea utilizării și estimarea cantității de pesticide vândute;

Tipul de cercetare: Cercetare statistică exhaustivă;

Unitățile furnizoare de date: Firmele producătoare/importatoare și distribuitoare de pesticide;

Periodicitate: Anual.

h) Situația statistică a terenurilor - SST

Obiectivul: Evaluarea modului de folosință a terenurilor agricole - teren arabil, pășuni, fânețe, vii și livezi și a terenurilor neagricole - păduri, ape, drumuri și căi ferate, curți și alte terenuri neproductive, în funcție de modul de deținere a acestora din sursele de date cadastrale;

Tipul de cercetare: Cercetare statistică exhaustivă bazată pe surse administrative;

Unitățile furnizoare de date: Primăriile municipiilor/orașelor/comunelor;

Periodicitate: Anual.

☞ *Statistica silviculturii și mediului*

a) Volumul de lemn exploatat - SILV.5

Obiectivul: Obținerea și analiza datelor statistice privind volumul de lemn recoltat de către persoane juridice atestate pentru activitatea de exploatare forestieră;

Tipul de cercetare: Cercetare statistică exhaustivă;

Unitățile furnizoare de date: Persoane juridice atestate pentru activitatea de exploatare forestieră;

Periodicitate: Anual.

b) Cheltuieli pentru protecția mediului - AS_CPM

Obiectivul: Evaluarea cheltuielilor pentru protecția mediului și evidențierea fluxurilor de finanțare la nivelul unităților administrației publice locale și a producătorilor (specializați și nespecializați) de servicii de protecția mediului;

Tipul de cercetare: Cercetare statistică prin sondaj pentru producătorii nespecializați de servicii de protecția mediului și exhaustivă pentru producătorii specializați și unitățile de administrație publică.

Unitățile furnizoare de date: Unitățile administrației publice locale, întreprinderi industriale, întreprinderile pentru comerțul cu ridicata al deșeurilor; întreprinderi specializate pentru asanarea și îndepărtarea gunoaielor, salubritate și activități similare, întreprinderi pentru recuperarea deșeurilor de materiale reciclabile.

Periodicitate: Anual.

c) Locuințele conectate la sistemele de canalizare AS_AU_POP

Obiectivul: Producerea de statistici anuale privind numărul de locuitori din locuințele conectate la sistemele de canalizare și la stațiile de epurare;

Tipul de cercetare: Cercetare statistică exhaustivă;

Unitățile furnizoare de date: Primării;

Periodicitate: Anual.

d) Distribuția apei CS-DAP

Obiectivul: Obținerea și analiza datelor statistice privind cantitățile de apă distribuită și populația deservită de sistemul public de alimentare cu apă;

Tipul de cercetare: Cercetare statistică exhaustivă;

Unitățile furnizoare de date: Unități care captează și distribuie apă;

Periodicitate: Anual.

☞ *Statistica energiei, gaze și apă*

Au fost realizate următoarele cercetări statistice:

a) *Indicatorii statistici pe termen scurt în domeniul energiei - ELTS, STS, GTS, CTSc, PTS*

Obiectivul: Determinarea resurselor de energie primară și transformată pe tipuri de purtători de energie; utilizarea resurselor de energie disponibile;

Tipul de cercetare: Cercetare statistică exhaustivă;

Unitățile furnizoare de date: Principalii producători și consumatori de energie conform sferei de cuprindere, selecția în eșantion;

Periodicitate: Lunar.

b) *Resursele energetice și utilizarea lor - E01*

Obiectivul: Determinarea resurselor de energie primară și transformată—cantitativ și calitativ—pe tipuri de purtători de energie; utilizarea resurselor de energie disponibile pe activități CAEN Rev.2 pentru consumul energetic și neenergetic, pe sortimente;

Tipul de cercetare: Cercetare statistică prin sondaj;

Unitățile furnizoare de date: Întreprinderile producătoare și consumatoare de energie;

Periodicitate: Anual.

c) *Producerea de energie electrică și termică - E02*

Obiectivul: Determinarea producției de energie electrică și termică pe moduri de producere, a indicatorilor necesari la elaborarea bilanșului energiei electrice, determinarea resurselor și a consumului de energie electrică;

Tipul de cercetare: Cercetare statistică exhaustivă;

Unitățile furnizoare de date: Producătorii de energie electrică și termică;

Periodicitate: Anual.

d) *Comerțul cu carburanți pentru autovehicule – COMB_AUTO*

Obiectivul: Determinarea cantităților de carburanți pentru autovehicule, vândute în perioada de referință;

Tipul de cercetare: Cercetare statistică prin sondaj;

Unitățile furnizoare de date: Întreprinderile selectate în eșantion;

Periodicitate: Lunar.

e) *Alimentare cu apă, canalizarea, salubritatea și distribuirea energiei termice - AC*

Obiectivul: Caracterizarea activităților privind alimentarea cu apă, canalizarea publică, distribuirea energiei termice și salubritatea;

Tipul de cercetare: Cercetare statistică exhaustivă;

Unitățile furnizoare de date: Consilii județene și locale (municipale, orașenești și locale), Regiile autonome și societățile comerciale cu activități de utilitate publică de interes local, societățile comerciale care au instalații publice de distribuție centralizată a apei sau conducte pentru uz public, instalații de distribuție a energiei termice și care prestează servicii de salubritate;

Periodicitate: Anual.

f) *Distribuția gazelor naturale - GN*

Obiectivul: Caracterizarea activității privind distribuția gazelor naturale pe localități și structura categoriilor de consumatori de gaze naturale;

Tipul de cercetare: Cercetare statistică exhaustivă;

Unitățile furnizoare de date: Societăți comerciale cu activitate de distribuție a gazelor naturale;

Periodicitate: Anual.

g) *Forța de muncă în gospodăria-modul consumul de biomasă MCB 2022*

Obiectivul: Elaborarea informațiilor necesare pentru evaluarea fenomenelor privind consumul de biomasă în gospodăriile populației;

Tipul de cercetare: Cercetare statistică prin sondaj;

Unitățile furnizoare de date: Gospodăriile populației selectate în eșantion;

Periodicitate: Lunar.

☞ *Statistica construcțiilor și investițiilor*

Au fost realizate următoarele cercetări statistice:

a) *Autorizații de construire eliberate pentru clădiri - ACC*

Obiectivul: Determinarea numărului de autorizații de construire eliberate și a suprafeței utile aferente clădirilor;

Tipul de cercetare: Cercetare statistică exhaustivă;

Unitățile furnizoare de date: Prefecturi și Consilii Județene și locale (municipale, orașenești și locale);

Periodicitate: Lunar.

b) Construcții de locuințe LOC-1T

Obiectivul: Determinarea indicatorilor statistici privind locuințele terminate și cele aflate în diferite stadii de execuție;

Tipul de cercetare: Cercetare statistică exhaustivă;

Unitățile furnizoare de date: Instituții ale administrației publice centrale și locale, întreprinderi cu activitate principală de construcții; Unitățile specializate în contractarea, construirea și vânzarea locuințelor către populație, unitățile administrației publice care au finanțat construcțiile de locuințe din surse proprii sau atrase, consiliile județene și locale - municipale, orașenești, comunale, care raportează și locuințele terminate, executate de populație în regie proprie, precum și organizațiile obștești și cooperatiste;

Periodicitate: Trimestrial.

c) Indicatori pe termen scurt în construcții CON-TS (componentă UNICA)

Obiectivul: Calculul indicilor lucrărilor de construcții, pe categorii de lucrări și pe tipuri de construcții, precum și a indicilor de cost în construcții.

Tipul de cercetare: Cercetare statistică selectivă;

Unitățile furnizoare de date: Întreprinderi cu activitate principală de construcții;

Periodicitate: Lunar și trimestrial situația comenzilor (contractelor).

d) Investiții - INV

Obiectivul: Determinarea volumului de investiții realizate în economia națională și analiza activității investiționale pe ramuri ale economiei naționale, din punct de vedere al elementelor componente - lucrări de construcții, utilaje cu și fără montaj, mijloace de transport, alte cheltuieli și pe surse de finanțare (surse proprii, credite, buget de stat și bugete locale, fonduri ale populației și alte surse);

Tipul de cercetare: cercetare statistică selectivă;

Periodicitate: Trimestrial.

e) Fondul de locuințe - LOC2

Obiectivul: Determinarea principalilor indicatori privind : locuințele existente, numărul de camere și suprafața locuibilă a locuințelor din fondul de locuințe;

Tipul de cercetare: Cercetare statistică exhaustivă;

Unitățile furnizoare de date :Consilii județene și locale (municipale,orașenești și comunale);

Periodicitate: Anual.

f) Stabilirea elementelor de ponderare necesare calculului indicelui de cost în construcții -CLD, CING, LIRC

Obiectivul: Obținerea elementelor de ponderare necesare calculului indicelui de cost în construcții;

Tipul de cercetare: Cercetare statistică prin sondaj;

Unitățile furnizoare de date: Întreprinderi cu activitate principală de construcții;

Periodicitate: La 5 ani.

☞ Statistica întreprinderilor

Au fost realizate următoarele cercetări statistice:

a) Statistici structurale de întreprinderi AS-CG, AS-CS

Obiectivul: Elaborarea informațiilor necesare, într-o manieră precisă, fiabilă și oportună, pentru caracterizarea sistemului productiv și comercial al întreprinderilor; calcularea indicatorilor sintetici la nivelul economiei naționale; actualizarea Registrului statistic al întreprinderilor (REGIS);

Tipul de cercetare: Cercetare statistică selectivă;

Unitățile furnizoare de date: Companii naționale, Regii autonome, societăți comerciale incluse în lista de unități raportoare.

Periodicitate: Anual.

b) Statistici structurale de întreprinderi - AS Servicii - ASI

Obiectivul: Elaborarea informațiilor necesare, într-o manieră precisă, fiabilă și oportună, pentru caracterizarea sistemului de servicii;

Tipul de cercetare: Cercetare statistică exhaustivă;

Unitățile furnizoare de date: Persoane juridice cu activitate principală de servicii;

Periodicitate: Anual.

c) Indicatorii conjuncturali din industria prelucrătoare, construcții, investiții, comerț, servicii- A.CON.IND, A.CON.COM., A.CON.SERV, A.CON.CONSTR

Obiectivul: Estimarea tendințelor de evoluție a activității din industrie, construcții, comerț și servicii pe termen scurt și mediu;

Tipul de cercetare: Cercetare statistică prin sondaj;

Unitățile furnizoare de date: Persoanele juridice selectate din baza de sondaj;

Periodicitate: Lunar

d) Statistica societății informaționale în întreprinderi TIC

Obiectivul: Obținerea, într-o manieră precisă, fiabilă și oportună, a informațiilor necesare pentru caracterizarea societății informaționale;

Tipul de cercetare: Cercetare statistică selectivă;

Unitățile furnizoare de date: Operatori economici;

Periodicitate: Anual.

e) Întreprinderile noi și profilul întreprinzătorilor - DOSME

Obiectivul: Obținerea, într-o manieră precisă, fiabilă și oportună, a informațiilor necesare pentru caracterizarea întreprinderilor nou create și a profilului întreprinzătorilor;

Tipul de cercetare: Cercetare statistică selectivă;

Unitățile furnizoare de date: Societăți comerciale și întreprinzători privați nou creați în decursul anului anterior;

Periodicitate: Anual.

f) Statistici structurale de întreprinderi - Filiale românești în străinătate - FATS OUTWARD

Obiectivul: Obținerea și prelucrarea informațiilor necesare privind activitatea filialelor grupurilor românești în străinătate ;

Tipul de cercetare: Cercetare statistică exhaustivă;

Unitățile furnizoare de date: Societăți comerciale și întreprinzători privați ; Unități legale românești (cap de grup) care au filiale în străinătate;

Periodicitate: Anual.

g) Legături financiare LIFI

Obiectivul: Identificarea grupurilor de întreprinderi care activează pe teritoriul României;

Tipul de cercetare: Cercetare statistică selectivă;

Unitățile furnizoare de date: Societăți comerciale cu capital străin, precum și grupurile românești; Întreprinderile selectate în eșantion, care fac parte dintr-un grup de întreprinderi;

Periodicitate: Anual.

☞ Statistica industriei

a) Indicatori pe termen scurt în industrie IND-TS

Obiectivul: Calculul indicilor lunari ai producției industriale pe baza producției fizice industriale realizate, pe total industrie, pe activități ale economiei naționale și pe marile grupe industriale;

Tipul de cercetare: Cercetare statistică prin sondaj;

Unitățile furnizoare de date: Întreprinderile cu activitate principală de industrie; Întreprinderile cu personalitate juridică având activitate principală în secțiunile CAEN Rev.2: B - Industria extractivă, C - Industria prelucrătoare. Sunt cercetate exhaustiv unitățile cu 50 de salariați și peste, iar cele între 4-49 salariați se cercetează selectiv, pe baza de eșantion;

Periodicitate: Lunar.

b) Produse și servicii cu caracter industrial PRODROM-A

Obiectivul: Calculul producției industriale anuale, pe total industrie și pe activități CAEN Rev.2, pe baza Listei de produse și servicii industriale PRODROM și creșterea gradului de transparență a informațiilor și datelor statistice colectate;

Tipul de cercetare: Cercetare statistică prin sondaj;

Unitățile furnizoare de date: Unitățile cu activitate principală sau secundară de industrie ;

Periodicitate: Anual.

c) Producția de lapte și produse lactate IND L-anual

Obiectivul: Calculul anual al producției fizice industriale de lapte și produse lactate.

Tipul de cercetare: Cercetare statistică exhaustivă;

Unitățile furnizoare de date: Întreprinderi industriale cu activitate principală și/sau secundară, cod CAEN Rev.2:

1051

Periodicitate: Anual.

d) Producția fizică industrială de carne, lapte și produse lactate IND C, IND CP, IND L

Obiectivul: Calculul producției fizice industriale de carne, lapte și produse lactate.

Tipul de cercetare: Cercetare statistică exhaustivă.

Unitățile furnizoare de date: Întreprinderi industriale cu activitate principală și/sau secundară, cod CAEN Rev.2:

1011,1012 și 1051

Periodicitate: Lunar.

e) **Activitatea sectorului metalurgic MET**

Obiectivul: Determinarea consumurilor principalelor materii prime pentru realizarea produselor metalurgice din oțel, balanței deșeurilor de fier (fontă și oțel) în sectorul metalurgic, consumul de energie în industria siderurgică pentru principalele produse metalurgice din oțel, balanța energiei electrice în industria oțelului, investițiile și capacitățile de producție în industria oțelului;

Tipul de cercetare: Cercetare statistică exhaustivă;

Unitățile furnizoare de date: Întreprinderile cu activitatea principală producția de metale feroase sub forme primare și feroaliaje;

Periodicitate: Anual.

☞ **Statistica comerțului interior**

Comerțul cu amănuntul și ridicata - SERV TS

Obiectivul: Determinarea indicilor de volum și a indicilor valorici ai cifrei de afaceri pentru comerțul cu amănuntul și ridicata;

Tipul de cercetare: Cercetare statistică prin sondaj;

Unitățile furnizoare de date: Întreprinderile selectate în eșantion;

Periodicitate: Lunar.

☞ **Statistica comerțului internațional**

Comerțul intracomunitar cu bunuri - INTRASTAT

Obiectivul: Producerea de date statistice privind schimburile de bunuri între România și celelalte state membre ale Uniunii Europene-Sistemul statistic Intrastat;

Tipul de cercetare: Cercetare statistică cvasi-exhaustivă;

Periodicitate: Lunar.

☞ **Statistica serviciilor**

a) **Capacitatea de cazare turistică TURISM 1B**

Obiectivul: Determinarea capacității structurilor de cazare turistică colectivă din România la 31 iulie;

Tipul de cercetare: Cercetare statistică exhaustivă;

Unitățile furnizoare de date: Structuri de primire turistică colectivă cu funcțiuni de cazare turistică;

Periodicitate: Anual.

b) **Activitatea agențiilor de turism TURISM 2**

Obiectivul: Evaluarea activității agențiilor de turism tour operatoare și a celor cu activitate de vânzare

Tipul de cercetare: Cercetare statistică cu eșantion de tip „cut off „;

Unitățile furnizoare de date: Agențiile de turism din eșantion;

Periodicitate: Anual.

c) **Frecventarea structurilor de cazare turistică TURISM 1A**

Obiectivul: Determinarea gradului de frecventare a structurilor de cazare turistică colectivă de către turiștii români și străini;

Tipul de cercetare: Cercetare statistică exhaustivă;

Unitățile furnizoare de date: Structurile de primire turistică colectivă cu funcțiuni de cazare turistică, care au cel puțin 10 locuri-pat (lunar) și cel puțin 5 locuri-pat (anual).

Periodicitate: Lunar, anual.

d) **Cererea turistică a rezidenților ACTR**

Obiectivul: Producerea de date statistice care să caracterizeze cererea turistică a rezidenților în România;

Tipul de cercetare: Cercetare statistică prin sondaj;

Unitățile furnizoare de date: Persoanele în vârstă de cel puțin 15 ani din eșantionul de gospodării selectate;

Periodicitate: Trimestrial.

e) **Lungimea drumurilor publice la 31 decembrie DP**

Obiectivul: Producerea de date statistice privind infrastructura de transport rutier, la sfârșitul anului de referință;

Tipul de cercetare: Cercetare statistică exhaustivă.

Unitățile furnizoare de date: Compania Națională de Administrare a Infrastructurii Rutiere - CNAIR, Consiliile județene și comunale.

Periodicitate: Anual.

f) Transportul rutier de mărfuri ASTRM

Obiectivul: Producerea de informații privind volumul de mărfuri transportate, parcursul mărfurilor pe total economie, pe destinații, pe grupe de mărfuri, pe capacități de transport și parcursul vehiculelor pentru transportul rutier de mărfuri;

Tipul de cercetare: Cercetare statistică prin sondaj;

Unitățile furnizoare de date: Întreprinderile posesoare ale autovehiculelor din eșantionul selectat;

Periodicitate: Trimestrial.

g) Transportul public local de pasageri TRI-TP

Obiectivul: Producerea de date statistice pentru caracterizarea activității de transport public local de pasageri, exclusiv transportul cu autoturisme în regim de taxi/închiriere

Tipul de cercetare: cercetare statistică exhaustivă;

Unitățile furnizoare de date: Întreprinderi de transport rutier de pasageri, regiile autonome de transport urban și agențiile de turism care realizează transporturi de pasageri cu autovehicule din dotare, precum și întreprinderi care realizează transport școlar;

Periodicitate: Trimestrial.

h) Străzile orășenești - SO

Obiectivul: Caracterizarea infrastructurii publice de străzi orășenești și spații verzi;

Tipul de cercetare: Cercetare statistică exhaustivă;

Unitățile furnizoare de date: Consiliile locale municipale și orășenești;

Periodicitate: Anual.

i) Servicii de piață prestate pentru populație și agenți economici - SERV TS (comp.UNICA)

Obiectivul: Determinarea indicilor de volum, indicilor valorici ai cifrei de afaceri (fără TVA) pentru întreprinderile cu activitate principală de servicii de piață;

Tipul de cercetare: Cercetare statistică selectivă.

Unitățile furnizoare de date: Agenții economici cu activitate principală de servicii de piață. Întreprinderile selectate în eșantion

Periodicitate: Lunar.

j) Cheltuielile turistice ale nerezidenților cazați în structurile de cazare turistică colective - ACNER

Obiectivul: Obținerea de date statistice referitoare la cheltuielile efectuate în România de către nerezidenții cazați în structurile de cazare turistică colective cu peste 10 locuri – pat;

Tipul de cercetare: Cercetare statistică prin sondaj

Periodicitate: Trimestrial.

k) Cheltuielile turistice ale nerezidenților cazați în structurile de cazare turistică private - TOUR-PA

Obiectivul: Producerea de date statistice referitoare la cheltuielile turistice efectuate în România de către nerezidenții cazați în structurile de cazare turistică private oferite spre închiriere, sub 10 locuri – pat;

Tipul de cercetare: cercetare statistică selectivă;

Periodicitate: Trimestrial.

l) Transportul rutier de pasageri - ASTRP

Obiectivul: Obținerea de date statistice pentru caracterizarea activității de transport rutier de pasageri cu autovehicule cu o capacitate mai mare de nouă locuri (inclusiv conducătorul auto), în perioada de referință;

Tipul de cercetare: Cercetare statistică prin sondaj;

Sfera de cuprindere : Autovehicule cu licență de transport de pasageri cu peste 9 locuri.

Periodicitate: Trimestrial.

m) Comensurarea cheltuielilor rezidenților pentru deplasările oficiale - CHDEP

Obiectivul: Comensurarea cheltuielilor pentru deplasările oficiale cu o durată mai mică de un an, ale personalului angajat, în interesul angajatorului;

Tipul de cercetare: Cercetare statistică prin sondaj;

Sfera de cuprindere: Structuri ale administrației publice centrale, locale, Regii Autonome, BNR și bănci comerciale, mari corporații multinaționale, universități, spitale și clinici universitare, cluburi sportive.

Periodicitate: Anual.

☞ *Statistica prețurilor*

Au fost realizate următoarele cercetări statistice:

a) *Ancheta prețurilor de consum IPC*

Obiectivul: Urmărirea evoluției de ansamblu a prețurilor pentru produsele și serviciile de bază, care intră în consumul direct al populației în perioada curentă față de orice perioadă anterioară; calculul indicelui prețurilor de consum al populației și estimarea inflației;

Tipul de cercetare: Cercetare statistică prin sondaj;

Unitățile furnizoare de date: Magazinele și unitățile prestatoare de servicii selectate pe baza principiului reprezentativității, din centrele de cercetare;

Periodicitate: Decadal;

b) *Prețurile produselor agricole APP_P, APP_O, APP_CP, APP_E*

Obiectivul: Obținerea de informații privind prețurile produselor agricole vândute pe diferite canale de piață, conform cerințelor U.E; calculul indicelui prețurilor produselor agricole;

Tipul de cercetare: Cercetare statistică prin sondaj;

Unitățile furnizoare de date: Piețe agroalimentare, oboare, procesatori, comercianți - angroșiști, exploatații agricole;

Periodicitate: Săptămânal în piețele agroalimentare și lunar în oboare, la procesatori, angroșiști și societăți comerciale agricole.

c) *Ancheta privind prețurile producției industriale - PRETIND*

Obiectivul: Calculul indicilor prețurilor producției industriale pe total, piața internă și piața externă pe activități (diviziuni și clase CAEN Rev. 2) și pe marile grupe industriale;

Tipul de cercetare: Cercetare statistică selectivă;

Unitățile furnizoare de date: Unitățile cu activitate principală de industrie, selectați în eșantion;

Periodicitate: Lunar.

d) *Prețurile mijloacelor de producție agricolă - API*

Obiectivul: Obținerea de informații privind prețurile principalelor produse cumpărate de către producătorii agricoli,

Tipul de cercetare: Cercetare statistică prin sondaj;

Unitățile furnizoare de date: Producătorii și comercianții produselor care reprezintă consum intermediar în agricultură (input I) și a mijloacelor fixe agricole (input II), societăți comerciale agricole;

Periodicitate: Trimestrial.

e) *Prețurile producției pentru servicii - PRETSERV*

Obiectivul: Calculul indicilor prețurilor producției pentru sectorul servicii;

Tipul de cercetare: Cercetare statistică selectivă;

Unitățile furnizoare de date: Operatori economici cu activitate principală în sectorul serviciilor, selectați în eșantion;

Periodicitate: Trimestrială

f) *Prețurile terenurilor agricole și a rentei agricole – PTA/PRA*

Obiectivul: Identificarea surselor de date relevante în vederea îmbunătățirii estimărilor referitoare la prețurile terenurilor agricole și rentei agricole;

Sursa datelor: Ministerul Agriculturii și Dezvoltării Rurale, UAT-urile;

Unitățile furnizoare de date: UAT-urile;

Periodicitate: Anual.

☞ *Statistica cercetării științifice și inovării*

Activitatea de cercetare-dezvoltare și inovare pe categorii de unități de cercetare CD-GOV, CD- HES, CD-PNP, CD-BES

Obiectivul: Producerea de indicatori cantitativi și calitativi ai activității de cercetare-dezvoltare și inovare.

Tipul de cercetare: Cercetări statistice selective, cu excepția CD-GOV și CD-HES care sunt exhaustive;

Unitățile furnizoare de date: Institute de cercetare-dezvoltare și alte categorii de unități cu activitate de cercetare dezvoltare și inovare;

Periodicitate: Anual.

☞ Rapoarte privind calitatea sistemului statistic

a) Ameliorarea calității registrului statistic al întreprinderilor AM REGIS

Obiectivul: Colectarea informațiilor necesare Registrului statistic pentru următoarele caracteristici: modul de creare a întreprinderii, forma de proprietate, apartenența la grup de întreprinderi, actualizări de adresă, activitatea principală, structura teritorială a întreprinderii;

Tipul de cercetare: Cercetare statistică prin sondaj;

Unitățile furnizoare de date: Întreprinderile selectate în eșantion;

Periodicitate: Anual.

☞ Baze de date

a) Chestionar pentru colectare date la nivel de localitate TEMPO-Esop

Obiectivul: Încărcarea, actualizarea și îmbunătățirea conținutului și calității bazei de date TEMPO cu indicatori din domeniul forță de muncă și sănătate - unități sanitare și personal medico-sanitar la nivel de UAT;

Tipul de cercetare: Estimare la nivel UAT, bazată pe cercetările statistice derulate de INS;

Periodicitate: Anual.

b) Chestionar pentru colectare date la nivel de localitate eDEMOS

Obiectivul: Încărcarea, actualizarea și îmbunătățirea conținutului și calității bazei de date eDEMOS cu indicatori din domeniile agricultură, silvicultură, mediu, cultură și artă, forța de muncă, echiparea teritoriului, populație, sănătate, educație, dezvoltare economică, siguranță și ordine publică, controlul activității administrative, calitatea vieții și asistență socială, finanțe locale, la nivel de UAT;

Tipul de cercetare: Cercetare statistică exhaustivă la nivelul unităților administrativ teritoriale;

Periodicitate: Anual

Activitatea de diseminare a informațiilor statistice pe anul 2022

Activitatea de diseminare a fost axată în principal pe îmbunătățirea și diversificarea formelor de difuzare a datelor statistice, creșterea operativității și acurateței în formularea răspunsurilor transmise utilizatorilor. Această activitate a fost realizată de instituție atât prin intermediul site-ului DJS Bihor cât și prin contactul direct cu beneficiarii de date statistice.

În anul 2022, numărul total al solicitărilor de informații de interes public a fost de 260 cereri, din care 239 adresate de persoane juridice și 21 de persoane fizice. După modalitatea de adresare, pe suport electronic au fost adresate 198 solicitări, 12 solicitări au fost adresate pe suport de hârtie respectiv adresate verbal au fost 50 solicitări.

Tabel nr. 1 Numărul solicitărilor de informații de interes public

	-număr-
Numărul total de solicitări de informații de interes public	2022
TOTAL	260
Funcție de solicitant:	260
- persoane fizice	21
- persoane juridice	239
Funcție de modalitatea de adresare	260
- pe suport de hârtie	12
- pe suport electronic	198
- verbal	50

Din totalul de 260 solicitări de informații au fost soluționate favorabil toate 256 solicitări, din care comunicate electronic solicitantului, 234 solicitări.

Tabel nr. 2 Numărul solicitărilor soluționate sau respinse

	-număr-
Numărul total al solicitărilor soluționate sau respinse	2022
TOTAL	260
Numărul total de solicitări soluționate favorabil	256
a) Termen de răspuns:	
- redirecționate către alte instituții în 5 zile	-
- soluționate favorabil în termen de 10 zile	255
- soluționate favorabil în termen de 30 zile	1
- solicitări pentru care termenul a fost depășit	-
b) Modul de comunicare	260
- comunicare electronică	234
- comunicare în format hârtie	2
- comunicare verbală	20
Numărul total de solicitări respinse	4

Campania de comunicare și promovare a caracterului gratuit a informațiilor statistice din bazele de date online, a fost realizată pe tot parcursul anului 2022. Actualizările de informații pe site-ul Direcției Județene de Statistică Bihor, la nivelul anului 2022, au fost în număr de 285.

În anul 2022, Direcția Județeană de Statistică Bihor, a creat și utilizat pentru diseminarea informațiilor statistice un cont pe rețeaua de socializare Facebook, cu postări legate de activitatea desfășurată de instituție respectiv informări privind evoluția socială și economică a județului, în număr de 38 de postări.

Beneficiarii de date statistice provin în principal din rândul agenților economici, persoanelor fizice (în mare parte studenți și cadre didactice) și administrației publice locale și centrale.

Printre domeniile de interes cele mai solicitate în anul 2022 au fost: IPC, IAPC, populație și recensăminte. Încadrarea corectă a activității unei unități economice în nomenclatorul CAEN Rev.2 și clarificări cu privire la aceste aspecte, a constituit o solicitare des întâlnită în rândul consumatorilor de informații statistice.

Conform graficului de diseminare a informațiilor Recensământului Populației și Locuințelor - runda 2021, urmare a finalizării lucrărilor de prelucrare a informațiilor, la sfârșitul lunii decembrie 2022 au fost diseminate primele date provizorii privind populația rezidentă la recensământ.

Activitatea de editare publicații statistice

Activitatea serviciului de IT și infrastructură informații spațiale, Relații cu publicul și Diseminare date, în anul 2022, a constat în punerea la dispoziția instituțiilor administrației publice locale și a utilizatorilor din toate domeniile, inclusiv mass-media, a informațiilor statistice solicitate și realizarea de publicații statistice la nivel local.

Studiile și publicațiile realizate de D.J.S. Bihor pun la dispoziția utilizatorilor de date statistice o sinteză a evoluției indicatorilor economici și sociali la nivelul județului Bihor și surprind tendința pe care o manifestă fiecare indicator în parte comparând perioada curentă față de perioade anterioare.

Pentru a satisface nevoia de informație a bihorenilor, Direcția Județeană de Statistică Bihor a elaborat și tipărit în anul 2022 un număr de 13 publicații statistice: „Anuarul Statistic al județului Bihor” și publicațiile lunare „Buletinul Statistic lunar al județului Bihor”, respectiv un număr de 30 comunicate de presă.

Anuarul Statistic al județului Bihor 2022 - ediție bilingvă (română-engleză) - oferă informații statistice agregate asupra evoluției demografice, sociale și economice a județului Bihor. Destinată unor largi categorii de utilizatori, seriile de date statistice structurate în 22 capitole, cuprind principalele informații privind populația și forța de muncă, veniturile și cheltuielile populației, starea de sănătate a populației, activitățile din domeniul învățământului, culturii, justiției și rezultatele economice obținute pe ansamblu și pe activități.

Buletinul Statistic Lunar al județului Bihor - lucrarea prezintă informații cu privire la principalii indicatori economico-sociali la nivel național și județean. Datele prezentate au caracter provizoriu și pot face obiectul unor rectificări ulterioare. În

Buletinul Statistic Lunar sunt prezentați o serie de indicatori care provin din surse administrative, precizate în publicație, instituțiile furnizoare fiind responsabile de conținutul și calitatea informației.

Tabel nr. 3 Publicații realizate în anul 2022

Denumirea publicației	Periodicitate
Anuarul Statistic al județului Bihor 2021 (Bilingv)	ANUAL
Buletinul Statistic Lunar al județului Bihor	LUNAR

Activitatea de administrare a site-ului

Administrarea site-ului a fost o activitate foarte importantă în anul 2022, cu un consum important de resurse om-ore pentru întreținere și actualizare. Această activitate a dus la utilizarea cu costuri reduse a unei interfețe atrăgătoare pentru diseminarea spre consumatorii de informații statistice. Consumul de resurse pentru activitatea de diseminare, în anul 2022, a fost de 4032 om-ore.

2.2 Indicatori de performanță

În anul 2022, Direcția Județeană de Statistică Bihor a efectuat un număr de 116 cercetări statistice cuprinse în Programul Național al Cercetărilor Statistice 2022, din care: 1 la zece ani, 75 cercetări statistice anuale și 40 cercetări statistice infraanuale (săptămânale, decadale, lunare, trimestriale și semestriale).

Pentru îndeplinirea sarcinilor, în anul 2022, efortul total al Direcției Județene de Statistică Bihor a fost de 103062 om-ore, din care cu personal propriu 59270 om-ore, cu personalul RPL 26809 om-ore și cu colaboratori externi 16983 om-ore, aceștia din urmă fiind atrași în vederea ducerii la bun sfârșit a cercetărilor din *Programul Statistic Național Anual*.

Tabel nr. 4 Numărul lucrărilor statistice realizate în anul 2022 din PSNA 2022, pe categorii și consumul total de resurse

	Cercetări statistice		Timp consumat		Timp consumat/cercetare statistică (om-ore/cercetare)
	număr	%	număr (om-ore)	%	
Cercetări Statistice	116	100,0	103062	100,0	888

2.3 Raportarea cheltuielilor

Tabel nr. 5 Cheltuieli curente în anul 2022

	2022	
	Buget anual (lei)	Realizări (lei)
Cheltuieli curente, din care:	4951165	4890918
- cheltuieli de personal	3972074	3936648
- cheltuieli materiale	973391	972449
- plăți efectuate în anii precedenți și recuperate în anul curent	0	-23861
- cheltuieli de capital	5700	5682

2.4 Nerealizări

În anul 2022, la nivelul Direcției Județene de Statistică Bihor s-au desfășurat următoarele acțiuni în cadrul procesului de identificare și gestionare a riscurilor:

1. Au fost identificate 36 de riscuri, din care 20 riscuri asociate obiectivelor/activităților sunt cuprinse în Registrul de riscuri al DJS Bihor și 16 riscuri de corupție/SNA care sunt cuprinse în Registrul de riscuri de corupție conform HG 599/2018.

2. Registrul de riscuri de la nivelul DJS Bihor cuprinde 20 de riscuri, pentru care s-au stabilit expunerile la risc, în funcție de probabilitatea și impactul riscului, astfel:

- 12 riscuri cu expunere SM (probabilitate de apariție scăzută și impact mediu în cazul materializării);
- 8 riscuri cu expunere MM (probabilitate de apariție medie și impact mediu în cazul materializării);

În funcție de probabilitatea de apariție și impactul riscurilor identificate, au fost adoptate mai multe strategii/măsuri (17 monitorizare, 2 supervizare, 1 acceptare) care au dus la identificarea următoarelor riscuri reziduale:

- 12 riscuri cu expunere SS (probabilitate de apariție scăzută și impact scăzut în cazul materializării);
- 8 riscuri cu expunere SM (probabilitate de apariție scăzută și impact mediu în cazul materializării).

Nu au fost identificate riscuri cu nivel al expunerii ridicat sau mediu, încadrate în nivelurile de toleranță “intolerabil” sau cu tolerare medie care să afecteze îndeplinirea obiectivelor specifice ale instituției și care ar necesita inițierea unor măsuri de control urgente. Prin urmare, toate riscurile au fost reținute și au fost gestionate la nivelul DJS Bihor. De asemenea, nu au existat riscuri care să necesite transferarea către un terț specializat, respectiv INS, toate cele 20 riscuri fiind gestionate, pe plan local, la nivelul instituției.

3. Registrul de riscuri de corupție cuprinde 16 riscuri SNA, pentru care s-au stabilit expunerile la risc, în funcție de probabilitatea și impactul riscului, astfel:

- 13 riscuri cu expunere SM (probabilitate de apariție scăzută și impact mediu în cazul materializării);
- 3 riscuri cu expunere SR (probabilitate de apariție scăzută și impact ridicat în cazul materializării).

4. Întrucât la nivelul instituției nu au existat riscuri a căror expunere a riscului rezidual să fie mai mare sau egal cu valoarea 3, cf. PS-02 Managementul riscului, ed.II, rev.1, aprobată prin OPINS nr.1606/28.06.2019, nu a fost necesar a se întocmi Planul de implementare a măsurilor de control pentru riscurile semnificative/stategice (cele care au expunerea riscului rezidual mai mare sau egală cu 3). Pentru toate cele 20 de riscuri cuprinse în Registrul de riscuri de la nivelul DJS Bihor, Comisia de Monitorizare va urmări dacă vor apărea noi riscuri sau dacă probabilitatea și impactul celor existente vor suferi modificări.

5. Riscurile existente în registrul de riscuri se încadrează în limitele de toleranță stabilite pentru anul 2022.

2.5 Priorități pentru anul 2023

Pentru anul 2023 activitatea Direcția Județeană de Statistică Bihor este definită de îndeplinirea obiectivelor generale și specifice cuprinse în Lista obiectivelor aprobate:

- Consolidarea structurii și funcționării coordonate a Sistemului Statistic Național;
- Modernizarea și eficientizarea Sistemului Statistic Național;
- Extinderea utilizării surselor de date administrative în procesul statistic;
- Dezvoltarea produselor și serviciilor statistice;
- Îmbunătățirea calității produselor și serviciilor statistice;
- Dezvoltarea resurselor umane;
- Îmbunătățirea promovării produselor și serviciilor statistice în scopul creșterii satisfacției utilizatorilor.

Tot ca priorități pentru anul 2023, sunt și realizarea următoarelor acțiuni:

- Pregătirea documentației pentru **Ancheta Structurală în Agricultură**;
- Diseminarea datelor privind Recensământul Populației și Locuințelor – runda 2021.

Capitolul III. Transparență instituțională

3.1 Bugetul instituției

Finanțarea activității Direcției Județene de Statistică Bihor în anul 2022 a fost asigurată din fonduri de la bugetul de stat. Creditele bugetare au fost repartizate lunar de ordonatorul superior de credite pe elemente de cheltuieli conform prevederilor bugetului de venituri și cheltuieli.

Tabel nr. 6 Execuția bugetului de stat de venituri și cheltuieli aferente anului 2022

Indicatori	Buget anual (lei)	Realizări (lei)
Total buget de stat:	4951165	4890918
1. Cheltuieli de personal	3972074	3936648
- cheltuieli cu salariile, din care:	3814455	3779029
- indemnizații de delegare și indemnizații plătite unor persoane din afara unității	2695	2695
- vouchere de vacanță	64860	64860
- contribuțiile unității asupra salariilor	92759	92759
2. Bunuri și servicii, din care	973391	972449
- bunuri și servicii	154798	154462
- obiecte de inventar	22655	22581
- deplasări interne	7993	7780
- consultanță și expertiză	1800	1785
- pregătire profesională, protecția muncii	27246	27245
- cheltuieli judiciare	0	0
- alte cheltuieli cu bunuri și servicii	758899	758596
3. Proiecte cu finanțare din FEN	0	0
4. Cheltuieli de capital	5700	5682
5. Plăți efectuate în anii precedenți și recuperate în anul curent	0	-23861

Cu privire la cheltuielile de personal efectuate în anul 2022 se constată că s-au respectat prevederile legale în vigoare și încadrarea în prevederile bugetare aprobate la acest capitol.

Cheltuielile privind deplasările reprezintă cheltuieli de transport aferente deplasărilor angajaților în județ în vederea verificării implementării activităților de pregătire a Recensământului Populației și Locuințelor, precum și deplasări în țară la întâlnirile de lucru cu reprezentanții ordonatorului superior de credite, INS.

Alte cheltuieli cu bunuri și servicii reprezintă plata operatorilor statistici, a coordonatorului județean RPL și a recenzorilor de la ancheta post recensământ, angajați prin contract de culegere date statistice din gospodăriile populației în cursul anului 2022. Pentru realizarea culegerii datelor din gospodăriile populației aferente celor 14 anchete statistice cuprinse în graficul de lucrări s-au încheiat 46 de contracte de culegere date statistice. În cursul anului 2022 a avut loc ancheta post recensământ, care s-a desfășurat în 19 sectoare. Pentru realizarea culegerii datelor la ancheta postrecensământ s-au încheiat 19 contracte de culegere date. Tot la acest indicator s-a înregistrat și contravaloarea chiriei plătite pentru sediul instituției.

În cursul anului 2022 s-au efectuat achiziții publice prin cumpărarea directă a materialelor și serviciilor necesare bunei funcționări a instituției. S-au efectuat un număr de 39 achiziții directe, în valoare totală de 122659,69 lei fără TVA.

3.2 Informații legate de procesul de achiziții publice

Lista contractelor încheiate în anul 2022 de Direcția Județeană de Statistică Bihor este prezentată în următorul tabel:

Tabel nr. 7 Lista contractelor încheiate în anului 2022

Nr. / data contract	Obiectul contractului	Valoarea contractului (lei)
62/05.01.2022	Contract prestări servicii curățenie	22705
175/10.01.2022	Contract servicii – asistență soft	9282
203/14.01.2022	Contract prestări servicii – monitorizare efracție	1927,80
266/28.01.2022	Contract consultanță- analiză risc	1190
274/28.01.2022	Contract consultanță	595
1092/15.03.2022	Contract subsecvent - furnizare carburant	11631,06
1986/03.06.2022	Contract furnizare servicii telefonie	21991,20
2016/07.06.2022	Contract subsecvent servicii telefonie	687,50
3611/13.10.2022	Contract prestări servicii	2870
3659/20.10.2022	Contract subsecvent furnizare produse	6725,88

3.3 Informații despre litigii în care este implicată instituția

În anul 2020 s-a pronunțat hotărârea definitivă în dosarul privind stabilirea drepturilor salariale privind aplicarea Legii nr. 71/2015 pentru aprobarea OUG nr.83/2014 privind salarizarea personalului plătit din fonduri publice în anul 2015, precum și alte măsuri în domeniul cheltuielilor publice, litigiu pornit în anul 2018, iar hotărârea definitivă a dat câștig de cauză salariaților, astfel că instituția a calculat și eșalonat pe 5 ani drepturile salariale aferente perioadei 09.04.2015 - 31.07.2016, câștigate în urma hotărârii judecătorești definitive. Ca urmare, în anul 2022 s-a achitat salariaților tranșa a III-a din sumele reprezentând drepturile salariale aferente perioadei 09.04.2015 - 31.07.2016, în sumă de 50705 lei.

3.4 Structura organizatorică

Structura organizatorică a DJS Bihor este următoarea:

Director executiv;
Director executiv adjunct;
Serviciul de producție statistică;
Serviciul de coordonare anchete, gestiune resurse umane și financiare;
Serviciul IT și infrastructură informații spațiale, relații cu publicul și diseminare date.

Conducerea D.J.S. Bihor

- (1) DJS Bihor este condusă și coordonată de către un director executiv, ordonator terțiar de credite, ajutat de un director executiv adjunct, numiți prin ordin al președintelui INS;
- (2) Directorul executiv, direct subordonat președintelui INS, reprezintă instituția în raporturile cu autoritățile administrației publice locale, cu serviciile deconcentrate ale administrației publice centrale, cu furnizorii și beneficiarii de date și informații statistice, cu mass-media, cu toate direcțiile regionale/județene de statistică din țară, precum și cu direcțiile generale/direcțiile și compartimentele independente din INS;

- (3) Conducerea DJS Bihor organizează, coordonează și controlează aplicarea legilor, ordonanțelor și a hotărârilor Guvernului, a ordinelor și a instrucțiunilor emise potrivit legii, cu respectarea limitelor de autoritate și a principiului autonomiei locale a instituțiilor publice și a operatorilor economici;
- (4) Directorul executiv poate delega, în condițiile legii, prin decizie, unele atribuții personalului cu funcții de conducere, precum și altor persoane din aparatul propriu al DJS Bihor;
- (5) Directorul executiv adjunct - subordonat directorului executiv, conform structurii organizatorice a DJS Bihor, cât și președintelui INS - conduce și coordonează activitatea serviciilor din subordinea directă, fiind înlocuitorul de drept al directorului executiv.

Obiectivele specifice și activitățile aferente serviciilor din structura organizatorică a D.J.S. Bihor

Serviciul de producție statistică

Serviciul de producție statistică se ocupă de asigurarea datelor statistice privind: statistica agriculturii, silviculturii și mediului, statistica întreprinderilor, statistica industriei, statistica energiei, gaze și apă, statistica construcțiilor și investițiilor, statistica educației, statistica serviciilor, statistica culturii, statistica sănătății, anchete de conjunctură, statistica comerțului exterior, fondurile fixe, locuințe, forța de muncă și salarii.

1. Obiective specifice

- a) Implementarea sistemului de control intern managerial;
- b) Preluarea și valorificarea informațiilor infrastructurale și a datelor existente în evidențele specifice din administrația publică;
- c) Producerea de date statistice relevante, fiabile, de înaltă calitate și la termen din domeniul economic și social, conform PSNA;
- d) Asigurarea unui grad de răspuns superior și corespunzător calitativ la toate cercetările statistice;
- e) Gestionarea eficientă a resurselor umane;
- f) Dezvoltarea competențelor resurselor umane și asigurarea condițiilor de muncă.

2. Organizare, subordonare, relații

Serviciul de producție statistică este organizat și funcționează în cadrul DJS Bihor, fiind condus de un șef de serviciu subordonat directorului executiv adjunct, conform organigramei prezentate în Anexa 1.

Acest serviciu are relații de colaborare cu celelalte servicii din cadrul DJS Bihor conform Diagramei de relații prezentate în Anexa 2, cu alte Direcții de statistică regionale/județene din țară în vederea stabilirii și obținerii informațiilor în profil teritorial, cu INS, cu unitățile de raportare de la care primesc informațiile statistice primare. De asemenea, are relații de colaborare cu organele administrației publice locale și serviciile deconcentrate ale administrației publice centrale.

Serviciul IT și infrastructură informații spațiale, relații cu publicul și diseminare date

Serviciul IT și infrastructură informații spațiale, relații cu publicul și diseminare date din DJS Bihor se ocupă de asigurarea datelor statistice privind: statistica întreprinderilor, statistica educației, statistica serviciilor, statistica culturii, statistici structurale de întreprinderi, statistica sănătății, anchete de conjunctură, statistica comerțului exterior, întreținerea bazei de date Edemos. Serviciul gestionează rețeaua internă de calculatoare, dezvoltarea instrumentelor IT, activitatea IT, administrarea și utilizarea site-ului INTRANET; se ocupă de procesarea grafică și pregătirea datelor în vederea prelucrării GIS, execută operații de import/export din/în diferite formate electronice specifice sistemelor CAD/GIS; îndeplinește funcția de unic furnizor de date și informații statistice; întocmește lucrări periodice de analiză referitoare la situația economică și socială a județului, pentru informarea opiniei publice sau la cererea altor organisme ale administrației publice locale, realizarea de publicații statistice proprii.

1. Obiective specifice

- a) Implementarea sistemului de control intern managerial;
- b) Preluarea și valorificarea informațiilor infrastructurale și a datelor existente în evidențele specifice din administrația publică;
- c) Producerea de date statistice relevante, fiabile, de înaltă calitate și la termen din domeniul economic și social, conform PSNA;
- d) Asigurarea unui grad de răspuns superior și corespunzător calitativ la toate cercetările statistice;
- e) Diseminarea datelor statistice în conformitate cu principiile Codului de practici al statisticilor europene;
- f) Gestionarea sistemului informatic și al infrastructurii statistice;
- g) Dezvoltarea competențelor resurselor umane și asigurarea condițiilor de muncă.

2. Organizare, subordonare, relații

Serviciul IT și infrastructură informații spațiale, relații cu publicul și diseminare date este organizat și funcționează în cadrul Direcției Județene de Statistică Bihor fiind condus de un șef de serviciu, subordonat directorului executiv. Are relații de colaborare cu serviciile din direcție, cu direcțiile regionale/județene de statistică, precum și cu direcțiile de specialitate din cadrul Institutului Național de Statistică. De asemenea, are relații de colaborare cu organele administrației publice locale și serviciile deconcentrate.

Serviciul de coordonare anchete, gestiune resurse umane și financiare

Serviciul de coordonare anchete, gestiune resurse umane și financiare se ocupă cu gestionarea performanțelor entității, producerea de date statistice în gospodăriile populației, urmărirea procesului de angajare, lichidare, ordonanțare și plată a resurselor financiare, gestionarea eficientă a resurselor financiare și materiale, evidența mijloacelor fixe și a obiectelor de inventar, întocmirea situațiilor financiare, elaborarea bilanței, bilanțului și a registrelor contabile

1. Obiective specifice

- a) Implementarea sistemului de control intern managerial;
- b) Producerea de date statistice relevante fiabile de înaltă calitate și la termen din domeniul economic și social, conform PSNA;
- c) Asigurarea unui grad de răspuns superior și corespunzător calitativ la toate cercetările statistice;
- d) Gestionarea eficientă a resurselor financiare și materiale;
- e) Gestionarea eficientă a resurselor umane;
- f) Dezvoltarea competențelor resurselor umane și asigurarea condițiilor de muncă.

2. Organizare, subordonare, relații

Serviciul de coordonare anchete, gestiune resurse umane și financiare este organizat și funcționează în cadrul DJS Bihor fiind condus de un șef de serviciu, subordonat directorului executiv. Are relații de colaborare cu celelalte servicii din cadrul direcției, cu Direcțiile Regionale / Județene de Statistică și cu Direcțiile de specialitate din I.N.S., cu serviciile specifice ale Ministerului Finanțelor, Ministerul Muncii și Solidarității Sociale, Agenția Națională pentru Ocuparea Forței de Muncă, Casa Județeană de Asigurări de Sănătate Bihor, precum și cu instituții și operatori economici care furnizează diferite servicii instituției.

De asemenea are relații de colaborare cu organele administrației publice locale și cu serviciile publice deconcentrate ale administrației publice centrale, precum și cu operatorii economici de la care primesc informațiile statistice primare.

3.5 Informații despre managementul resurselor umane

Structura personalului

Numărul maxim de posturi aprobate al D.J.S. Bihor la sfârșitul anului 2022 a fost de 38 posturi, din care: 37 sunt posturi de funcționari publici și 1 post pentru personal contractual. Din cele 37 posturi de funcționari publici, 5 posturi sunt funcții de conducere și 32 sunt funcții de execuție.

Numărul maxim de posturi aprobate pentru organizarea și desfășurarea Recensământului Populației și Locuințelor la sfârșitul anului 2022 a fost de 9 posturi personal contractual pe perioadă determinată.

La sfârșitul anului 2022, erau ocupate 32 posturi de funcționari publici și 6 posturi personal contractual RPL, fiind vacante 5 posturi de funcții publice de execuție și 4 posturi de personal contractual.

În cursul anului 2022 o persoană având funcția publică de execuție respectiv o persoană cu funcția publică de conducere au părăsit colectivul DJS Bihor, totodată 2 persoane au venit în instituție prin concurs de recrutare.

În anul 2022 pentru funcții contractuale RPL nu s-au organizat concursuri de recrutare.

La sfârșitul anului, în urma modificărilor privind organigrama DJS Bihor a fost aprobat, cu exercitare temporară, postul de șef serviciu de la Serviciul IT și infrastructură informații spațiale, relații cu publicul și diseminare date.

Tabel nr. 8 Structura funcționarilor publici din cadrul Direcției Județene de Statistică Bihor

Grupe de vârstă (ani)	Număr de salariați	Studii		Sexe	
		Superioare	Medii	Masculin	Feminin
Sub 30 ani	0	0	0	0	0
30-34	0	0	0	0	0
35-39	3	3	0	0	3
40-44	1	1	0	1	0
45-49	11	11	0	2	9
50 și peste	17	17	0	5	12
Total funcționari publici	32	32	0	8	24

Structura pe vârste a personalului propriu din DJS Bihor, la finele anului 2022, indică o majoritate de 53% a salariaților cu vârsta de 50 de ani și peste, respectiv o proporție de 47% salariați cu vârsta cuprinsă între 35 ani și 49 ani.

Grafic nr. 1 Numărul funcționarilor publici din cadrul Direcției Județene de Statistică Bihor

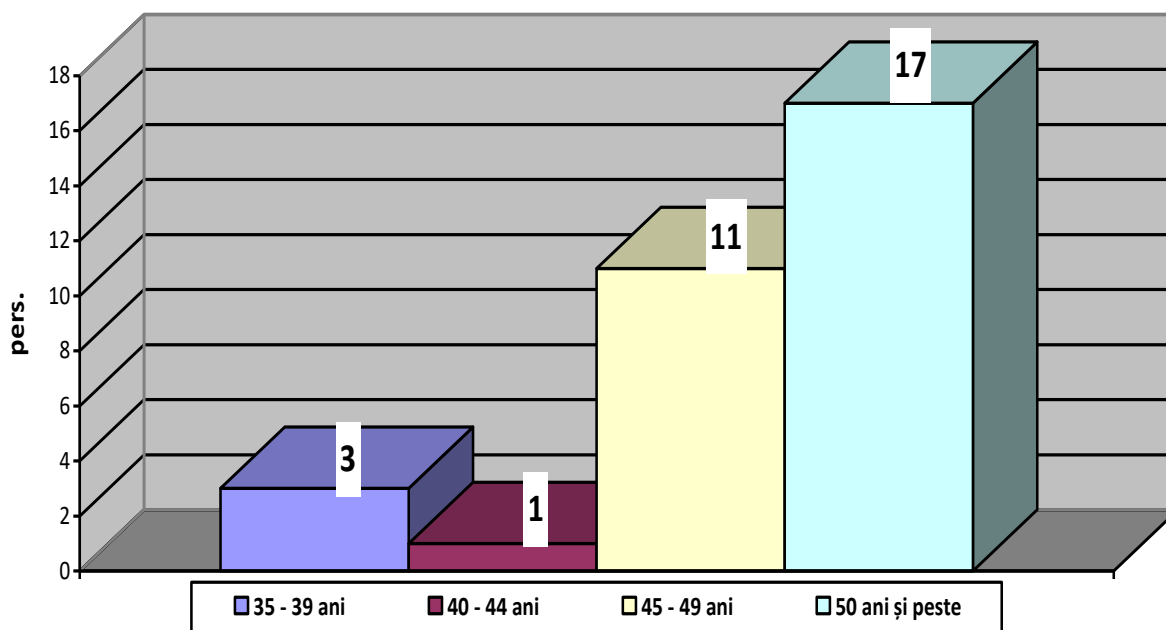

La sfârșitul anului 2022, 75% din personal erau femei și doar 25% bărbați, toți fiind cu studii superioare.

Grafic nr. 2 Structura funcționarilor publici din cadrul Direcției Județene de Statistică Bihor

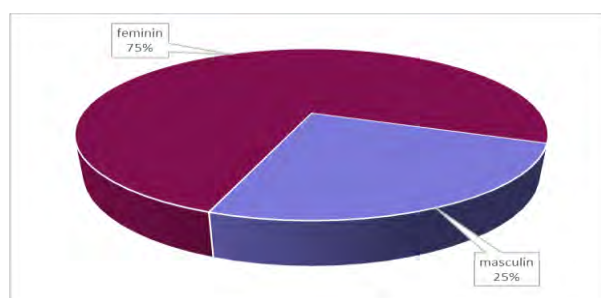

Numărul funcționarilor publici statisticieni din județul Bihor, luând în calcul datele provizorii ale R.P.L. 2021, comunicate în luna decembrie 2022, era de 6 statisticieni la 100.000 locuitori.

Situația financiară

Salarizarea personalului

În anul 2022, conform legislației în vigoare, s-au acordat personalului:

- spor pentru condiții vătămătoare în conformitate cu H.G. nr. 917/2017 la nivelul cuantumului din decembrie 2021;
- vouchere de vacanță în valoare de 1450 lei / persoană în raport cu timpul efectiv lucrat;
- indemnizație de hrană în valoare de 347 lei/lună în raport cu timpul efectiv lucrat.

La data de 30 septembrie 2022 salariile de bază și sporurile acordate salariaților sunt cuprinse în tabelul următor:

Tabel nr. 9 Drepturile salariale din cadrul Direcției Județene de Statistică Bihor (la 30 sep.2022)

Funcție publică / contractuală	Grad profesional	Gradație	Cod studii	Salarii de bază (Lege-cadru nr.153/2017) - minim	Salarii de bază (Lege-cadru nr.153/2017) - maxim	Spor condiții vătămătoare (HG 917/2017) - minim	Spor condiții vătămătoare (HG 917/2017) - maxim	Indemnizație de hrană (Lege-cadru nr.153/2017) lei/lună	Vouchere de vacanță (HG 215/2009)
Director executiv	II		S		8678		1302	347	
Director executiv adjunct	II		S		8375		1256	347	
Șef serviciu	II		S		7871		1181	347	
Șef serviciu - control financiar preventiv	II		S		8659		1299	347	
Consilier/inspector/expert	superior	5	S	5994	6104	849	915	347	
Inspector	superior	4	S		5877		861	347	
Inspector	superior	3	S		5523		756	347	
Inspector	principal	2	S		4724		654	347	

Conform legislației în vigoare în anul 2022 s-au demarat lucrările de organizare și desfășurare a Recensământului Populației și Locuințelor 2021. Pentru efectuarea acestor activități în anul 2021 s-a organizat concurs de recrutare în vederea ocupării pe perioadă determinată a 18 posturi de funcționari contractuali. În urma concursului de recrutare s-au ocupat doar 15 posturi de funcționar contractual. Cheltuieli cu salariile în anul 2022 aferente personalului RPL în valoare de 934727 lei sunt suportate din bugetul de stat.

În ceea ce privește câștigul salarial net pentru luna decembrie a anului 2022, toți angajații aveau un câștig salarial de peste 3000 lei net.

Din cei 38 de salariați prezenți la 31 decembrie 2022, 32 persoane au fost funcționari publici și 6 funcționari contractuali pe perioadă determinată la RPL.

Perfecționarea personalului

În anul 2022 cursurile de pregătire profesională s-au efectuat on-line. Conform Planului anual de perfecționare profesională, în trimestrul IV al anului 2022, la cursurile de pregătire profesională au participat un număr de 16 persoane. Cursurile au fost plătite din bugetul instituției în valoare totală de 23776,81 lei.

Capitolul IV. Relația cu comunitatea

Obiectivul principal al Institutului Național de Statistică constă în dezvoltarea și coordonarea Sistemului Statistic Național, în vederea punerii la dispoziția factorilor de decizie, de date statistice oficiale într-un mod sistematic și programat, în vederea formulării, implementării, modernizării și evaluării politicilor naționale, a planurilor de dezvoltare naționale și locale.

Direcția Județeană de Statistică Bihor, este un serviciu public descentralizat cu personalitate juridică, finanțat de la bugetul de stat, în subordinea Institutului Național de Statistică care organizează și întreține sistemul informațional statistic în profil teritorial, promovarea imaginii statisticii oficiale și a datelor statistice puse la dispoziția utilizatorilor fiind un scop în sine, iar în acest sens putem aminti:

- Participarea la Colegiul Prefectural;
- Date statistice puse la dispoziția Inspectoratului Situațiilor de Urgență;
- Participarea la Comisia de dialog social;
- Date statistice puse la dispoziția Primăriei Municipiului Oradea, primăriile orașelor și comunelor, având ca rezultat atragerea de fonduri pentru realizarea de proiecte;
- Efectuarea perioadelor de practică, în cadrul serviciilor D.J.S. Bihor, de către elevi din liceele economice bihorene;
- Prezentări privind organizarea și funcționarea DJS Bihor și a statisticii oficiale din România grupelor de studenți venite în vizită.

Anexa la Ordinul Președintelui INS nr. 1573/21.10.2022

D.J.S. Bihor

Total posturi: 38

din care: 5
posturi de conducere:

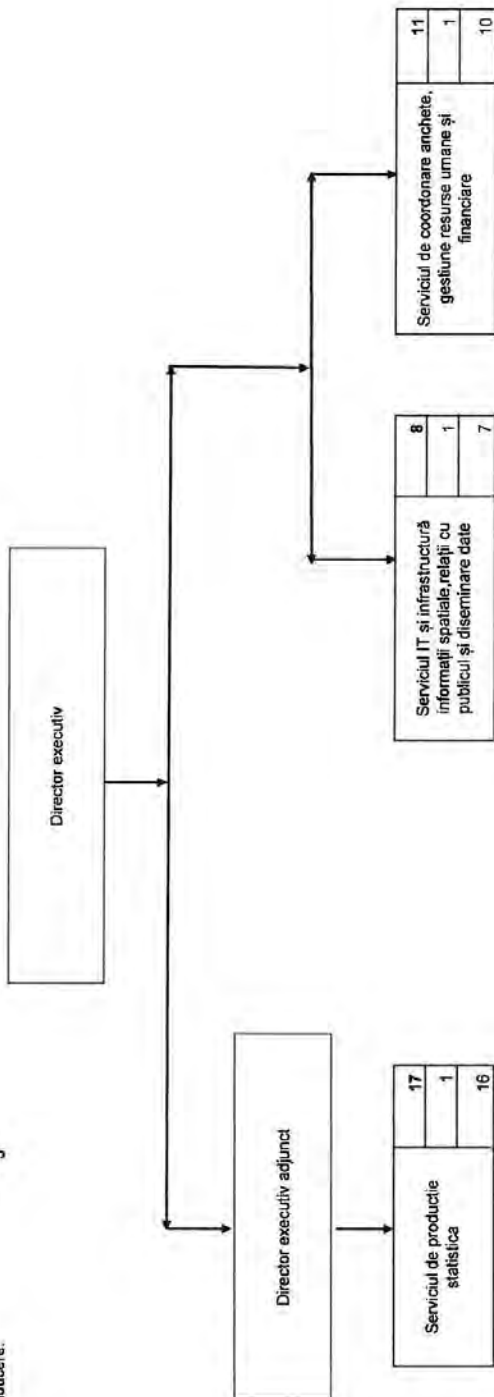

PREȘEDINTE,
Tudorel ANDREI

Diagrama de relații D.J.S. Bihor

