

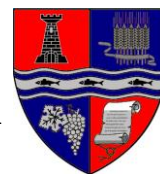

INSTITUTUL NAȚIONAL DE STATISTICĂ
DIRECȚIA JUDEȚEANĂ DE STATISTICĂ BIHOR



RAPORTUL ANUAL DE ACTIVITATE

2021

Bihor



Capitolul I. Profil Organizațional	1
1.1 Misiunea instituției, responsabilități și atribuții	1
1.2 Contribuția pe care trebuie să o aducă la obiectivele guvernării și la obiectivele asumate de România	1
1.3 Date de contact	2
Capitolul II. Politici Publice.....	3
2.1 Priorități pentru perioada de raportare	3
Statistica populației și demografiei	3
Statistica forței de muncă.....	3
Statistica nivelului de trai	4
Statistica sănătății	5
Statistica culturii	5
Statistica educației	5
Statistica agriculturii	6
Statistica silviculturii și mediului	7
Statistica energiei, gaze și apă	8
Statistica construcțiilor și investițiilor	9
Statistica întreprinderilor	10
Statistica industriei.....	11
Statistica comerțului interior.....	12
Statistica comerțului internațional	12
Statistica serviciilor	12
Statistica prețurilor.....	14
Statistica cercetării științifice și inovării	15
Rapoarte privind calitatea sistemului statistic.....	16
Baze de date.....	16
2.2 Indicatori de performanță.....	18
2.3 Raportarea cheltuielilor	19
2.4 Nerealizări	19
2.5 Priorități pentru anul 2022	20
Capitolul III. Transparență instituțională.....	20
3.1 Bugetul instituției.....	20
3.2 Informații legate de procesul de achiziții publice	21
3.3 Informații despre litigii în care este implicată instituția.....	22
3.4 Structura organizatorică	22
Conducerea D.J.S. Bihor	22
Obiectivele specifice și activitățile aferente compartimentelor din structura organizatorică a D.J.S. Bihor	23
Serviciul de producție statistică	23
Compartimentul de relații cu publicul, analiză, sinteză și diseminare date statistice	23
Serviciul de coordonare anchete, gestiune resurse umane și financiare	24
Compartimentul de IT și infrastructură informații spațiale	25
3.5 Informații despre managementul resurselor umane	25
Capitolul IV. Relația cu comunitatea	28
Organigrama	30
Diagrama de relații	31

Cuvânt înainte

A cunoaște pentru a conduce, a conduce prin cunoaștere; iată un aforism ce încearcă să exprime acel adevăr pe care omul l-a descoperit din momentul în care, organizându-se social, a simțit nevoia unui instrument care să-i permită comensurarea realității, reducerea acesteia la scara unor informații sintetice și, în același timp, cuprinzătoare, în baza cărora să poată lua deciziile potrivite pentru a determina o evoluție a fenomenelor economico-sociale într-un sens avantajos și întregii societăți.

Acest instrument, care s-a dovedit indispensabil pentru o bună cărmuire în toate sistemele de organizare socială cunoscute de omenire din antichitate și până astăzi, este statistica.

De-a lungul timpului, statistica oficială, una dintre primele instituții publice apărute în România după Unire și, totodată, unul dintre cele mai vechi oficii statistice din Europa, a cunoscut evoluții și reorganizări, schimbându-și succesiv numele, fără a se abate însă de la principiile respectului față de adevăr și probitatea demersurilor sale, păstrându-și statutul de principal instrument de cunoaștere și evaluare a realităților țării, care oferă, prin informații și date statistice, baza necesară autorităților, agenților economici, întregii societăți în elaborarea și punerea în practică a unor programe realiste de guvernare, de dezvoltare economică și socială.

Într-o frază inspirată, Stendhal definea romanul ca pe ”o oglindă purtată de-a lungul unui drum” și formula celebrului scriitor francez este cât se poate de potrivită și pentru a caracteriza, în esența sa, STATISTICA, o știință grație căreia societatea își poate observa în cele mai mici detalii propria imagine: imagine construită cu migala însumării a milioane de pixeli.

Direcția Județeană de Statistică Bihor, în cooperare cu ceilalți producători de statistice lucrează în baza unui program statistic național anual care sintetizează obligațiile pe care serviciile de statistică oficială le au în planul producerii datelor statistice.

Realizarea lui presupune elaborarea și punerea în operă a unui complex de acțiuni de planificare, concepție metodologică, culegere și procesare date, analiză și interpretare, precum și difuzare a datelor statistice.

Direcția Județeană de Statistică, componentă a sistemului statistic național este în fond, un furnizor de servicii, o instituție deschisă, producând un produs pentru clienți: informația statistică pe care o dorim cât mai amplă, promptă și științific argumentată. Nici o societate nu poate trăi fără informație; informația stă la baza tuturor deciziilor.

Dana Valentina PAȘC

Director Executiv al Direcției Județene de Statistică BIHOR

Capitolul I. Profil Organizațional

1.1 Misiunea instituției, responsabilități și atribuții

Direcția Județeană de Statistică Bihor este organizată și funcționează în baza prevederilor Legii organizării și funcționării statisticii oficiale în România, nr.226/2009, cu modificările și completările ulterioare și a Hotărârii Guvernului nr. 957/2005 privind organizarea și funcționarea Institutului Național de Statistică, republicată, cu modificările și completările ulterioare, ca unitate teritorială subordonată acestuia.

Obiectivul principal al Institutului Național de Statistică constă în dezvoltarea și coordonarea Sistemului Statistic Național pentru punerea la dispoziția factorilor de decizie de statistici oficiale într-un mod sistematic și programat, în vederea formulării, implementării, modernizării și evaluării politicilor naționale, a planurilor de dezvoltare naționale și locale.

Direcția Județeană de Statistică Bihor, este un serviciu public descentralizat cu personalitate juridică, finanțat de la bugetul de stat, în subordinea Institutului Național de Statistică și care organizează și întreține sistemul informațional statistic în profil teritorial.

Obiectivele generale ale Direcției Județene de Statistică Bihor sunt:

- Consolidarea structurii și funcționării coordonate a Sistemului Statistic Național;
- Modernizarea și eficientizarea Sistemului Statistic Național;
- Extinderea utilizării surselor de date administrative în procesul statistic;
- Dezvoltarea produselor și serviciilor statistice;
- Îmbunătățirea calității produselor și serviciilor statistice;
- Dezvoltarea resurselor umane;
- Îmbunătățirea promovării produselor și serviciilor statistice în scopul satisfacției utilizatorilor.

Activitatea Direcției Județene de Statistică Bihor se întemeiază pe următoarele principii: **independență profesională, imparțialitate, obiectivitate, fiabilitate, confidențialitatea informațiilor statistice, eficienței costurilor.**

Direcția Județeană de Statistică Bihor are obligația de a prelucra datele solicitate în condiții de siguranță și numai pentru scopurile specificate conform cerințelor Regulamentului General privind Protecția Datelor – GDPR- 2016/679 al Parlamentului European și al Consiliului din 27 aprilie 2016 privind protecția persoanelor fizice în ceea ce privește prelucrarea datelor cu caracter personal și privind libera circulație a acestor date care se aplică din 25 mai 2018.

1.2 Contribuția pe care trebuie să o aducă la obiectivele guvernării și la obiectivele asumate de România

Direcția Județeană de Statistică Bihor are ca obiect de activitate culegerea, prelucrarea, stocarea, analiza, difuzarea rezultatelor cercetărilor statistice și constituirea fondului teritorial de date statistice cu caracter economic, financiar, social, demografic și juridic necesare pentru:

- elaborarea politicilor economice și sociale;
- informării opiniei publice;
- asigurarea veridicității datelor furnizate de către operatorii economici și sociali, serviciile publice, organismele guvernamentale și nonguvernamentale, care se găsesc sau desfășoară activitatea pe raza județului;
- realizarea cercetărilor statistice din programele anuale de activitate;
- publicarea și diseminarea datelor statistice.

Direcția Județeană de Statistică Bihor are următoarele **atribuții**:

- a) asigură culegerea, verificarea, prelucrarea și analiza datelor statistice de la operatorii economici și sociali;
- b) organizează și efectuează cercetări statistice cu caracter special cum ar fi: recensăminte, anchete selective, lucrări finanțate din fondurile externe nerambursabile și alte cercetări statistice pe baza dispozițiilor primite de la I.N.S., din inițiativă proprie și la cererea administrației publice locale;
- c) organizează instruirii, îndrumă și acordă asistență metodologică operatorilor economici și sociali pentru completarea formularelor;
- d) participă la evaluarea eficienței și definitivarea metodologiilor statistice elaborate de I.N.S.;
- e) propune soluții pentru îmbunătățirea sistemului de indicatori, a formularelor de colectare a datelor statistice precum și a metodologiei de organizare și realizare a cercetărilor asupra operatorilor economici sau asupra gospodăriilor populației;
- f) asigură aplicarea normelor legale și a celor stabilite de I.N.S. cu privire la determinarea și publicarea indicatorilor statistici;
- g) furnizează către I.N.S. datele și informațiile statistice la perioadele și termenele prevăzute în graficul anual de cercetări statistice;
- h) informează din proprie inițiativă administrația publică locală și la solicitarea acesteia, asupra evoluției principalilor indicatori de dezvoltare economico-socială și a principalelor aspecte ce intervin în economia județului;
- i) prezintă semestrial I.N.S.-ului informări asupra activității desfășurate;
- j) elaborează / proiectează anuare, breviare, buletine, culegeri de date statistice și alte publicații la nivelul județului spre a fi publicate;
- k) cooperează cu ceilalți producători de statistici oficiale din județ la elaborarea, implementarea și monitorizarea realizării programelor statistice naționale;
- l) acordă asistență tehnică și metodologică celorlalți producători de statistici oficiale în proiectarea și realizarea cercetărilor statistice specifice, precum și în administrarea bazelor de date statistice;
- m) colaborează cu instituțiile deconcentrate ale ministerelor în județul Bihor și cu alte instituții de specialitate ale administrației publice, în vederea compatibilizării Sistemului statistic național cu celelalte sisteme informaționale;
- n) monitorizează aplicarea principiilor fundamentale de funcționare a Sistemului Statistic Național în județ și respectarea reglementărilor legale în domeniul statisticii oficiale;
- o) implementează conceptele privind managementul calității în statistică și ale Codului de bune practici al statisticii europene, în Sistemul statistic din județul Bihor;
- p) promovează cultura statistică în județul Bihor și desfășoară activități de cercetare științifică în domeniul statisticii;
- q) elaborează / proiectează anuare, breviare, buletine, culegeri de date statistice și alte publicații la nivelul județului, în domeniul statisticii, spre a fi publicate;
- r) administrează bunurile și gestionează bugetele și fondurile alocate;
- s) îndeplinește orice alte atribuții stabilite de I.N.S. prin acte normative pentru domeniul său de activitate.

1.3 Date de contact

Direcția Județeană de Statistică Bihor are sediul în Municipiul Oradea, str. George Barițiu nr. 16, cod poștal: 410020, telefon: +40359411550, fax: +40259414612, e-mail: tele@bihor.insse.ro, website: www.bihor.insse.ro

Capitolul II. Politici Publice

2.1 Priorități pentru perioada de raportare

Principala prioritate a Direcției Județene de Statistică Bihor, în anul 2021, a fost realizarea cercetărilor statistice cuprinse în Programul Statistic Național Anual, respectarea termenelor din Graficul cercetărilor statistice - 2021, asigurarea pentru toate anchetele statistice desfășurate a unei rate de răspuns ridicate respectiv obținerea de informații statistice de calitate.

D.J.S. Bihor a efectuat în anul 2021 un număr de 112 cercetări statistice, din care 73 cercetări statistice anuale.

Cercetările statistice cuprinse în Programul Statistic Național Anual

☞ Statistica populației și demografiei

Datele colectate cu privire la nașcuți, decedați, căsătorii, divorțuri, schimbări de domiciliu și stabiliri de reședință au servit ca suport pentru elaborarea de lucrări privind evoluția fenomenelor demografice și a numărului și structurii populației. Buletinele statistice care au făcut obiectul activității sunt:

- a) ***BSD 1-buletinul statistic pentru născutul viu;***
- b) ***BSD 2-buletinul statistic pentru născutul mort;***
- c) ***BSD 3-buletinul statistic pentru deces;***
- d) ***BSD 4-buletinul statistic pentru căsătorie;***
- e) ***BSD 5-buletinul statistic pentru divorț.***

Tipul cercetării: cercetare statistică exhaustivă.

Periodicitate: lunar.

Unitățile furnizoare de date: Oficiile de stare civilă, Judecătoriile, Direcția pentru Evidența Persoanelor, Ministerul Afacerilor Interne.

f) ***Îmbunătățirea calității recensământului UE***

Obiectiv: Dezvoltarea de metodologii, recomandări și cerințe pentru viitorul recensământ al populației și locuințelor care să fie compatibile cu programul de recensăminte UE din runda 2021, conform Regulamentului nr.763/2008.

☞ Statistica forței de muncă

a) ***Forța de muncă în gospodării AMIGO***

Obiectiv: Elaborarea informațiilor necesare pentru evaluarea fenomenelor pe piața forței de muncă; măsurarea populației active (ocupate și în șomaj) și a populației inactive.

Tipul de cercetare: cercetare statistică selectivă continuă.

Unitățile furnizoare de date: gospodăriile selectate în eșantion (21 centre de cercetare)

Periodicitate: lunar

b) ***Ancheta lunară privind câștigurile salariale S1 lunar***

Obiectivul: Evaluarea tendințelor pe termen scurt ale câștigurilor salariale medii lunare și orare și ale numărului de salariați pe total economie și sectoare de activitate.

Tipul de cercetare: cercetare statistică selectivă.

Unitățile furnizoare de date: societăți comerciale, regii, instituții din administrația centrală, locală, instituții bugetare la nivel județean, unități ale cooperăției meșteșugărești și de consum.

Periodicitate: lunar

c) Costul forței de muncă S3

Obiectivul: Urmărirea evoluției salariilor, câștigurilor și veniturilor salariale medii, a nivelului și structurii costului forței de muncă și a numărului mediu de salariați.

Tipul de cercetare: cercetare statistică selectivă.

Unitățile furnizoare de date: Societăți comerciale, unități ale administrației publice locale, unități bugetare de nivel județean; unități ale administrației publice centrale.

Periodicitate: anual

d) Locuri de muncă vacante LV

Obiectivul: Determinarea numărului de salariați și a numărului de locuri vacante pe grupe majore de ocupații.

Tipul de cercetare: Cercetare statistică selectivă.

Unitățile furnizoare de date: Societăți comerciale, unități ale administrației publice centrale și locale și alte unități din sectorul bugetar.

Periodicitate: Trimestrial

☞ Statistica nivelului de trai

a) Ancheta bugetelor de familie ABF

Obiectivul: Evaluarea veniturilor, consumurilor și cheltuielilor populației; asigurarea informațiilor necesare fundamentării programelor de protecție socială, analiza impactului aplicării diferitelor programe în domeniul social, a efectelor economice ale tranziției, în general, asupra situației economico-sociale a populației.

Tipul de cercetare: cercetare statistică selectivă .

Unitățile furnizoare de date: gospodăriile din locuințele selectate din baza de sondaj (EMZOT)

Numărul unităților din nomenclator: 21 centre de cercetare

Periodicitate: lunar

b) Statistici ale condițiilor de viață - ACAV

Obiectivul: Producerea de date statistice pentru evaluarea condițiilor de viață ale populației prin evidențierea interconectării și complementarității unor aspecte diverse ca: starea de sănătate, educația, ocuparea, veniturile, condițiile de locuit, situația economică a gospodăriilor

Tipul de cercetare: cercetare statistică selectivă longitudinală anuală realizată din fonduri externe

Unitățile furnizoare de date: Gospodăriile populației

Numărul unităților din nomenclator: 250 de gospodării

Periodicitate: anual

c) Ancheta privind accesul populației la tehnologia informației și comunicațiilor - TIC-2021

Obiectivul: Evaluarea accesului gospodăriilor și persoanelor la mijloace moderne de comunicare (calculator, telefon mobil, tabletă, consolă de jocuri etc.) și la internet. Evidențierea frecvenței, locului și scopurilor utilizării tehnologiilor informaționale și de comunicare, în special a internet-ului.

Tipul de cercetare: cercetare statistică selectivă longitudinală anuală

Unitățile furnizoare de date: gospodăriile populației

Numărul unităților din nomenclator: 272 gospodării

Periodicitate: anual

☞ Statistica sănătății

a) Activitatea unităților sanitare SAN

Obiectivul: Evaluarea activității sanitare pe diferite tipuri de unități sanitare publice și particulare.

Tipul de cercetare: cercetare statistică exhaustivă.

Unitățile furnizoare de date: toate unitățile sanitare.

Periodicitate: anual

☞ Statistica culturii

a) Activitatea bibliotecilor CULT 1

Obiectivul: Evaluarea activității bibliotecilor universitare, publice și specializate prin prisma dotărilor, resurselor umane de care dispun și a rezultatelor activităților specifice.

Tipul de cercetare: cercetare statistică exhaustivă.

Unitățile furnizoare de date: Bibliotecile naționale (inclusiv filialele), bibliotecile universitare, școlare, publice și specializate

Periodicitate: anual.

b) Activitatea muzeelor și colecțiilor publice CULT 2

Obiectivul: Evaluarea activității muzeelor și instituțiilor asimilate.

Tipul de cercetare: cercetare statistică exhaustivă.

Unitățile furnizoare de date: muzeele și colecțiile publice.

Periodicitate: anual

c) Activitatea instituțiilor de spectacol CULT 3

Obiectivul: Evaluarea activității instituțiilor de spectacol.

Tipul de cercetare: cercetare statistică exhaustivă.

Unitățile furnizoare de date: Instituțiile de spectacol (teatre și alte instituții de spectacol).

Periodicitate: anual

d) Activitatea editurilor CULT 4

Obiectivul: Evaluarea activității editurilor de publicații seriale–ziare și reviste, precum și a altor unități care editează publicații de specialitate periodice.

Tipul de cercetare: cercetare statistică exhaustivă.

Unitățile furnizoare de date: Toate editurile de ziare, reviste și alte publicații periodice, precum și unitățile care editează publicații de specialitate periodice (instituții ale administrației publice, de învățământ, institute de cercetări, instituții de știință și cultură, agenți economici, organizații sindicale, profesionale, politice, fundații, asociații etc.).

Periodicitate: anual

☞ Statistica educației

S-au realizat cercetări exhaustive ale unităților de învățământ care asigură informații pentru începutul și sfârșitul anului școlar/universitar pe nivele de instruire. Cercetările statistice prin care acest domeniu este acoperit sunt:

a) SC0.1 Învățământul antepreșcolar;

b) SC1.1 Învățământul preșcolar;

c) SC2.1 Învățământul primar și gimnazial la începutul anului școlar;

- d) *SC2.2 Învățământul primar și gimnazial la sfârșitul anului școlar;*
- e) *SC3.1 Învățământul special primar și gimnazial la începutul anului școlar, și rezultatele la învățatură la sfârșitul anului școlar;*
- f) *SC4.1 Învățământul liceal la începutul anului școlar;*
- g) *SC4.2 Învățământul liceal la sfârșitul anului școlar;*
- h) *SC5.1a Învățământul profesional la începutul anului școlar;*
- i) *SC5.1b Învățământul postliceal și de maiștri la începutul anului școlar;*
- j) *SC5.2a Învățământul profesional la sfârșitul anului școlar;*
- k) *SC5.2b Învățământul postliceal și de maiștri la sfârșitul anului școlar;*
- l) *SC6.1 Învățământul universitar la începutul anului universitar;*
- m) *SC6.2 Învățământul universitar la sfârșitul anului universitar.*

Obiectivul: Evaluarea participării populației școlare la procesul de instruire în cadrul organizat al instituțiilor abilitate prin legea învățământului să organizeze și să desfășoare programe de învățământ și a rezultatelor finale ale anului școlar;

Tipul de cercetare: cercetare statistică exhaustivă.

Unitățile furnizoare de date: Toate școlile primare și gimnaziale, școlile de arte și meserii, postliceale și de maiștri și grupurile școlare, liceele și grupurile școlare, instituțiile de învățământ superior (publice și private);

Periodicitate: anual

- n) *Cheltuielile instituțiilor de învățământ private - FIN ED inv*
- o) *Cheltuielile ong-urilor, instituțiilor și organizațiilor religioase și organizațiilor de caritate pentru instituțiile de învățământ - FIN ED ong*

☞ Statistica agriculturii

În acest domeniu au fost realizate următoarele cercetări statistice:

- a) *Activitatea economică a unităților agricole cu personalitate juridică AGR.1A, AGR.1B, AGR.1C, AGR.1D, AGR.1E*

Obiectivul: Caracterizarea activității economico-financiare și contabile și a bazei tehnico- materiale a unităților agricole, elaborarea bilanței energiei electrice și termice produse de aceste unități și elaborarea conturilor economice din agricultură.

Tipul de cercetare: cercetare statistică exhaustivă.

Unitățile furnizoare de date: Societăți comerciale cu activitate principală de agricultură, societăți naționale cu activități agricole, regii autonome naționale sau locale cu activitate agricolă, unități și stațiuni de cercetare-dezvoltare, stațiuni și ferme didactice ale universităților de științe agronomice și medicină veterinară, societăți agricole înființate potrivit Legii 36/1991, unități prestatoare de servicii pentru agricultură de: mecanizare, chimizare, protecție fitosanitară, ameliorare și reproducție în zootehnie, îmbunătățiri funciare.

Periodicitate: anual

- b) *Numărul pozițiilor din registrul agricol, utilaje, instalații și construcții agricole - R.AGR*

Obiectivul: Determinarea bazei tehnico-materiale din agricultură (parcul de utilaje, instalații agricole și mijloace de transport existente în agricultură și în sectorul privat) și a contului de producție din agricultură.

Tipul de cercetare: cercetare statistică exhaustivă.

Unitățile furnizoare de date: Consiliile locale pentru gospodăriile populației; societățile comerciale active cu activitate principală de agricultură; societăți naționale cu activitate agricolă, regii autonome naționale sau locale cu activitate agricolă; unități și stațiuni de cercetare-dezvoltare; stațiuni și ferme didactice ale universităților de științe agronomice și medicină veterinară; societăți agricole înființate potrivit Legii 36/1991; unități prestatoare de servicii pentru agricultură.

Periodicitate: anual

- c) *Producția vegetală a principalelor culturi - PVPC*

Obiectivul: Obținerea și analiza datelor privind producția vegetală a principalelor culturi: cereale boabe, leguminoase boabe, rădăcinoase, plante industriale, furaje din teren arabil, legume în câmp, solarii și sere, pășuni și fânețe, vii și livezi, culturi succesive, culturi intercalate și actualizarea bazei de date.

Tipul de cercetare: Cercetare statistică selectivă.

Unitățile furnizoare de date: Exploatațiile agricole individuale și exploatațiile agricole cu personalitate juridică, care utilizează suprefeșe agricole.

Periodicitate: Anual

d) Efectivele de animale existente la 1 decembrie și producția animală obținută - E.P.A.

Obiectivul: Obținerea și analiza datelor privind numărul bovinelor, porcinelor, ovinelor și caprinelor, cabalinelor, păsărilor, familiilor de albine existent la 1 decembrie și a producției animale (carne, lapte, ouă, lână) obținută.

Tipul de cercetare: Cercetare statistică selectivă.

Unitățile furnizoare de date: Exploatații agricole individuale și alte unități care dețin cel puțin un animal și/sau realizează producție animală

Periodicitate: Anual.

e) Efectivele de bovine existente la 1 iunie - E.B.

Obiectivul: Obținerea și analiza datelor privind numărul bovinelor existent la 1 iunie.

Tipul de cercetare: Cercetare statistică selectivă specială.

Unitățile furnizoare de date: Exploatații agricole individuale și cu personalitate juridică din sfera de cuprindere.

Periodicitate: Anual

f) Efectivele de porcine existente la 1 mai - E.P.

Obiectivul: Obținerea și analiza datelor privind numărul porcinelor existent la 1 mai.

Tipul de cercetare: Cercetare statistică selectivă specială.

Unitățile furnizoare de date: Exploatații agricole individuale și cu personalitate juridică care dețin porcine.

Periodicitate: Anual

g) Pesticidele plasate pe piață - PPP

Obiectivul: Obținerea de informații privind produsele de protecție a plantelor plasate pe piață, vândute în vederea utilizării și estimarea cantității de pesticide vândute.

Tipul de cercetare: Cercetare statistică exhaustivă

Unitățile furnizoare de date: Firmele producătoare/importatoare și distribuitoare de pesticide;

Periodicitate: Anual.

h) Situația statistică a terenurilor - SST

Obiectivul: Evaluarea modului de folosință a terenurilor agricole - teren arabil, pășuni, fânețe, vii și livezi și a terenurilor neagricole - păduri, ape, drumuri și căi ferate, curți și alte terenuri neproductive, în funcție de modul de deținere a acestora din sursele de date cadastrale.

Tipul de cercetare: Cercetare statistică exhaustivă bazată pe surse administrative

Unitățile furnizoare de date: Primăriile municipiilor/orașelor/comunelor

Periodicitate: Anual.

☞ Statistica silviculturii și mediului

a) Volumul de lemn exploatat - SILV.5

Obiectivul: Obținerea și analiza datelor statistice privind volumul de lemn recoltat de către persoane juridice atestate pentru activitatea de exploatare forestieră;

Tipul de cercetare: cercetare statistică exhaustivă;

Unitățile furnizoare de date: Persoane juridice atestate pentru activitatea de exploatare forestieră;

Periodicitate: Anual.

b) Cheltuieli pentru protecția mediului - AS_CPM

Obiectivul: Evaluarea cheltuielilor pentru protecția mediului și evidențierea fluxurilor de finanțare la nivelul unităților administrației publice locale și a producătorilor (specializați și nespecializați) de servicii de protecția mediului;

Tipul de cercetare: cercetare statistică prin sondaj pentru producătorii nespecializați de servicii de protecția mediului și exhaustivă pentru producătorii specializați și unitățile de administrație publică.

Unitățile furnizoare de date: unitățile administrației publice locale, întreprinderi industriale, întreprinderile pentru comerțul cu ridicata al deșeurilor; întreprinderi specializate pentru asanarea și îndepărtarea gunoaielor, salubritate și activități similare, întreprinderi pentru recuperarea deșeurilor de materiale reciclabile.

Periodicitate: Anual.

c) Locuințele conectate la sistemele de canalizare AS_AU_POP

Obiectivul: Producerea de statistici anuale privind numărul de locuitori din locuințele conectate la sistemele de canalizare și la stațiile de epurare;

Tipul de cercetare: Cercetare statistică exhaustivă;

Unitățile furnizoare de date: Primării;

Periodicitate: Anual

d) Distribuția apei CS-DAP

Obiectivul: Obținerea și analiza datelor statistice privind cantitățile de apă distribuită și populația deservită de sistemul public de alimentare cu apă.

Tipul de cercetare: Cercetare statistică exhaustivă;

Unitățile furnizoare de date: unități care captează și distribuie apă;

Periodicitate: Anual.

☞ Statistica energiei, gaze și apă

Au fost realizate următoarele cercetări statistice:

a) Indicatorii statistici pe termen scurt în domeniul energiei - ELTS, STS, GTS, CTSc, PTS

Obiectivul: Determinarea resurselor de energie primară și transformată pe tipuri de purtători de energie; utilizarea resurselor de energie disponibile;

Tipul de cercetare: cercetare statistică exhaustivă.

Unitățile furnizoare de date: Principalii producători și consumatori de energie conform sferei de cuprindere, selectați în eșantion.

Periodicitate: lunar.

b) Resursele energetice și utilizarea lor - E01

Obiectivul: Determinarea resurselor de energie primară și transformată—cantitativ și calitativ-pe tipuri de purtători de energie; utilizarea resurselor de energie disponibile pe activități CAEN Rev.2 pentru consumul energetic și neenergetic, pe sortimente;

Tipul de cercetare: cercetare statistică prin sondaj;

Unitățile furnizoare de date: întreprinderile producătoare și consumatoare de energie;

Periodicitate: anual.

c) Producerea de energie electrică și termică - E02

Obiectivul: Determinarea producției de energie electrică și termică pe moduri de producere, a indicatorilor necesari la elaborarea balanței energiei electrice, determinarea resurselor și a consumului de energie electrică;

Tipul de cercetare: cercetare statistică exhaustivă;

Unitățile furnizoare de date: producătorii de energie electrică și termică;

Periodicitate: Anual.

d) Alimentare cu apă, canalizarea, salubritatea și distribuirea energiei termice - AC

Obiectivul: Caracterizarea activităților privind alimentarea cu apă, canalizarea publică, distribuirea energiei termice și salubritatea.

Tipul de cercetare: cercetare statistică exhaustivă.

Unitățile furnizoare de date: Regiile autonome și societățile comerciale cu activități de utilitate publică de interes local, societățile comerciale care au instalații publice de distribuire centralizată a apei sau conducte pentru uz public, instalații de distribuire a energiei termice și care prestează servicii de salubritate

Periodicitate: Anual.

e) Distribuirea gazelor naturale - GN

Obiectivul: Caracterizarea activității privind distribuirea gazelor naturale pe localități și structura categoriilor de consumatori de gaze naturale.

Tipul de cercetare: cercetare statistică exhaustivă.

Unitățile furnizoare de date: Societăți comerciale cu activitate de distribuție a gazelor naturale.

Periodicitate: Anual.

f) Forța de muncă în gospodării-modul consumul de biomasă MCB 2021

Obiectivul: Elaborarea informațiilor necesare pentru evaluarea fenomenelor privind consumul de biomasă în gospodăriile populației.

Tipul de cercetare: Cercetare statistică prin sondaj

Unitățile furnizoare de date: gospodăriile populației selectate în eșantion

Periodicitate: lunar

☞ Statistica construcțiilor și investițiilor

Au fost realizate următoarele cercetări statistice:

a) Autorizații de construire eliberate pentru clădiri - ACC

Obiectivul: Determinarea numărului de autorizații de construire eliberate și a suprafeței utile aferente clădirilor

Tipul de cercetare: cercetare statistică exhaustivă.

Unitățile furnizoare de date: Prefecturi și Consilii Județene și Locale.

Periodicitate: lunar.

b) Construcții de locuințe LOC-1T

Obiectivul: Determinarea indicatorilor statistici privind locuințele terminate și cele aflate în diferite stadii de execuție

Tipul de cercetare: cercetare statistică exhaustivă.

Unitățile furnizoare de date: Instituții ale administrației publice centrale și locale, întreprinderi cu activitate principală de construcții.

Periodicitate: trimestrial.

c) Indicatori pe termen scurt în construcții CON-TS (componentă UNICA)

Obiectivul: Determinarea activității de construcții, pe categorii de lucrări și tipuri de construcții, calcularea indicilor de cost ai activității de construcții și valoarea comenzilor noi.

Tipul de cercetare: cercetare statistică selectivă.

Unitățile furnizoare de date: Întreprinderi cu activitate principală de construcții.

Periodicitate: lunar și trimestrial situația comenzilor (contractelor).

d) Investiții - INV

Obiectivul: Determinarea volumului de investiții realizate în economia națională și analiza activității investiționale pe ramuri ale economiei naționale, din punct de vedere al elementelor componente (lucrări de construcții, utilaje cu și fără montaj, mijloace de transport, alte cheltuieli) și pe surse de finanțare (surse proprii, credite, buget de stat și bugete locale, fonduri ale populației și alte surse).

Tipul de cercetare: cercetare statistică selectivă.

Periodicitate: trimestrial.

e) Fondul de locuințe - LOC2

Obiectivul: Determinarea principalilor indicatori privind statistica locuințelor: numărul de locuințe, numărul de camere, suprafața locuințelor.

Tipul de cercetare: cercetare statistică exhaustivă.

Unitățile furnizoare de date: Instituții ale administrației centrale și locale și întreprinderi cu activitate principală de construcții.

Periodicitate: anual.

☞ Statistica întreprinderilor

Au fost realizate următoarele cercetări statistice:

a) Statistici structurale de întreprinderi AS-CG, AS-CS

Obiectivul: Elaborarea informațiilor necesare, într-o manieră precisă, fiabilă și oportună, pentru caracterizarea sistemului productiv și comercial al întreprinderilor; calcularea indicatorilor sintetici la nivelul economiei naționale; actualizarea Registrului statistic al întreprinderilor (REGIS).

Tipul de cercetare: Cercetare statistică selectivă.

Unitățile furnizoare de date: Companii naționale, Regii autonome, societăți comerciale incluse în lista de unități raportoare.

Periodicitate: Anual.

b) Statistici structurale de întreprinderi - AS Servicii - ASI

Obiectivul: Elaborarea informațiilor necesare, într-o manieră precisă, fiabilă și oportună, pentru caracterizarea sistemului de servicii.

Tipul de cercetare: Cercetare statistică selectivă anuală pentru întreprinderile cu mai puțin de 20 salariați și exhaustivă pentru întreprinderile cu 20 salariați și peste.

Unitățile furnizoare de date: Persoane juridice cu activitate principală de servicii.

Periodicitate: Anual

c) Indicatorii conjuncturali din industria prelucrătoare, construcții, investiții, comerț, servicii- A.CON.IND, A.CON.COM., A.CON.SERV, A.CON.CONSTR, A.CON.INV

Obiectivul: Estimarea tendințelor de evoluție a activității din industrie, construcții, comerț și servicii pe termen scurt și mediu.

Tipul de cercetare: Cercetare statistică prin sondaj;

Unitățile furnizoare de date: Persoanele juridice selectate din baza de sondaj;

Periodicitate: Lunar pentru industria prelucrătoare, construcții, comerțul cu amănuntul, servicii și bianual pentru investiții în industrie (lunile martie și octombrie).

d) Statistica societății informaționale în întreprinderi TIC

Obiectivul: Obținerea, într-o manieră precisă, fiabilă și oportună, a informațiilor necesare pentru caracterizarea societății informaționale;

Tipul de cercetare: Cercetare statistică selectivă;

Unitățile furnizoare de date: Operatori economici;

Periodicitate: Anual.

e) *Întreprinderile noi și profilul întreprinzătorilor - DOSME*

Obiectivul: Obținerea, într-o manieră precisă, fiabilă și oportună, a informațiilor necesare pentru caracterizarea întreprinderilor nou create și a profilului întreprinzătorilor;

Tipul de cercetare: Cercetare statistică selectivă.

Unitățile furnizoare de date: Societăți comerciale și întreprinzători privați nou creați în decursul anului anterior.

Periodicitate: Anual.

f) *Statistici structurale de întreprinderi - Filiale românești în străinătate - FATS OUTWARD*

Obiectivul: Obținerea și prelucrarea informațiilor necesare privind activitatea filialelor grupurilor românești în străinătate.

Tipul de cercetare: Cercetare statistică prin sondaj

Unitățile furnizoare de date: Societăți comerciale și întreprinzători privați.

Periodicitate: Anual.

g) *Legături financiare LIFI*

Obiectivul: Identificarea grupurilor de întreprinderi care activează pe teritoriul României;

Tipul de cercetare: Cercetare statistică selectivă;

Unitățile furnizoare de date: Societăți comerciale cu capital străin, precum și grupurile românești;

Periodicitate: Anual.

☞ *Statistica industriei*

a) *Indicatori pe termen scurt în industrie IND-TS*

Obiectivul: Calculul indicilor lunari ai producției industriale pe baza producției fizice industriale realizate, pe total industrie, pe activități ale economiei naționale și pe marile grupe industriale;

Tipul de cercetare: cercetare statistică prin sondaj;

Unitățile furnizoare de date: Întreprinderile cu activitate principală de industrie;

Periodicitate: Lunar.

b) *Produse și servicii cu caracter industrial PRODROM-A*

Obiectivul: Calculul producției fizice industriale definitive și a indicilor producției industriale definitivi, pe total industrie și pe activități CAEN Rev.2;

Tipul de cercetare: cercetare statistică prin sondaj;

Unitățile furnizoare de date: Unitățile cu activitate principală de industrie;

Periodicitate: Anual.

c) *Producția de lapte și produse lactate IND L-anual*

Obiectivul: Calculul anual al producției fizice industriale de lapte și produse lactate.

Tipul de cercetare: Cercetare statistică exhaustivă.

Unitățile furnizoare de date: Întreprinderi industriale cu activitate principală și/sau secundară, cod CAEN Rev.2: 1051

Periodicitate: Anual.

d) *Producția fizică industrială de carne, lapte și produse lactate IND C, IND CP, IND L*

Obiectivul: Calculul producției fizice industriale de carne, lapte și produse lactate.

Tipul de cercetare: Cercetare statistică exhaustivă.

Unitățile furnizoare de date: Întreprinderi industriale cu activitate principală și/sau secundară, cod CAEN Rev.2: 1011,1012 și 1051

Periodicitate: Lunar.

e) Activitatea sectorului metalurgic MET

Obiectivul: Determinarea consumurilor principalelor materii prime pentru realizarea produselor metalurgice din oțel, balanței deșeurilor de fier (fontă și oțel) în sectorul metalurgic, consumul de energie în industria siderurgică pentru principalele produse metalurgice din oțel, balanța energiei electrice în industria oțelului, investițiile și capacitățile de producție în industria oțelului;

Tipul de cercetare: cercetare statistică exhaustivă;

Unitățile furnizoare de date: Întreprinderile cu activitatea principală producția de metale feroase sub forme primare și feroaliaje;

Periodicitate: Anual.

☞ Statistica comerțului interior

Comerțul cu amănuntul și ridicata - SERV TS

Obiectivul: Determinarea indicilor de volum și a indicilor valorici ai cifrei de afaceri pentru comerțul cu amănuntul și ridicata

Tipul de cercetare: cercetare statistică prin sondaj;

Unitățile furnizoare de date: Întreprinderile selectate în eșantion;

Periodicitate: Lunar.

☞ Statistica comerțului internațional

Comerțul intracomunitar cu bunuri - INTRASTAT

Obiectivul: Producerea de date statistice privind schimburile de bunuri între România și celelalte state membre ale Uniunii Europene-Sistemul statistic Intrastat;

Tipul de cercetare: cercetare statistică cvasi-exhaustivă;

Periodicitate: Lunar.

☞ Statistica serviciilor

a) Capacitatea de cazare turistică TURISM 1B

Obiectivul: Determinarea capacității structurilor de cazare turistică colectivă din România la 31 iulie;

Tipul de cercetare: cercetare statistică exhaustivă;

Unitățile furnizoare de date: Structuri de primire turistică colectivă cu funcțiuni de cazare turistică;

Periodicitate: Anual.

b) Activitatea agențiilor de turism TURISM 2

Obiectivul: Evaluarea activității agențiilor de turism tour operatoare și a celor cu activitate de vânzare

Tipul de cercetare: Cercetare statistică cu eșantion de tip „cut off „;

Unitățile furnizoare de date: Agențiile de turism din eșantion;

Periodicitate: Anual.

c) Frecventarea structurilor de cazare turistică TURISM 1A

Obiectivul: Determinarea gradului de frecventare a structurilor de cazare turistică colectivă de către turiștii români și străini;

Tipul de cercetare: cercetare statistică exhaustivă;

Unitățile furnizoare de date: Structurile de primire turistică colectivă cu funcțiuni de cazare turistică, care au cel puțin 10 locuri-pat (lunar) și cel puțin 5 locuri-pat (anual).

Periodicitate: Lunar, Anual

d) Cererea turistică a rezidenților ACTR

Obiectivul: Producerea de date statistice care să caracterizeze cererea turistică a rezidenților în România;

Tipul de cercetare: Cercetare statistică prin sondaj;

Unitățile furnizoare de date: Persoanele în vârstă de cel puțin 15 ani din eșantionul de gospodării selectate;

Periodicitate: Trimestrial

e) Lungimea drumurilor publice la 31 decembrie DP

Obiectivul: Producerea de date statistice privind lungimea drumurilor naționale (autostrăzi și drumuri europene), drumurilor județene și comunale și actualizarea bazelor de date.

Tipul de cercetare: cercetare statistică exhaustivă.

Unitățile furnizoare de date: Compania Națională de Autostrăzi și Drumuri Naționale din România S.A (CNADNR), Consiliile Județene.

Periodicitate: Anual.

f) Transportul rutier de mărfuri ASTRM

Obiectivul: Producerea de informații privind volumul de mărfuri transportate, parcursul mărfurilor pe total economie, pe destinații, pe grupe de mărfuri, pe capacități de transport și parcursul vehiculelor pentru transportul rutier de mărfuri.

Tipul de cercetare: Cercetare statistică prin sondaj

Unitățile furnizoare de date: Întreprinderile posesoare ale autovehiculelor din eșantionul selectat

Periodicitate: trimestrial

g) Transportul public local de pasageri TRI-TP

Obiectivul: Producerea de date statistice pentru caracterizarea activității de transport public local de pasageri, exclusiv transportul cu autoturisme în regim de taxi/închiriere

Tipul de cercetare: cercetare statistică selectivă.

Unitățile furnizoare de date: Întreprinderi de transport rutier de pasageri, regiile autonome de transport urban și agențiile de turism care realizează transporturi de pasageri cu autovehicule din dotare, precum și întreprinderi care realizează transport școlar

Periodicitate: Trimestrial.

h) Străzile orășenești - SO

Obiectivul: Caracterizarea infrastructurii publice de străzi orășenești și spații verzi.

Tipul de cercetare: cercetare statistică exhaustivă.

Unitățile furnizoare de date: Consiliile locale municipale și orășenești.

Periodicitate: anual.

i) Servicii de piață prestate pentru populație și agenți economici - SERV TS (comp.UNICA)

Obiectivul: Determinarea indicilor de volum, indicilor valorici ai cifrei de afaceri (fără TVA) pentru întreprinderile cu activitate principală de servicii de piață.

Tipul de cercetare: cercetare statistică selectivă.

Unitățile furnizoare de date: Agenții economici cu activitate principală de servicii de piață.

Periodicitate: lunar.

j) Cheltuielile turistice ale nerezidenților cazați în structurile de cazare turistică colective - ACNER

Obiectivul: Obținerea de date statistice referitoare la cheltuielile efectuate în România de către nerezidenții cazați în structurile de cazare turistică colective cu peste 5 locuri-pat

Tipul de cercetare: cercetare statistică prin sondaj

Periodicitate: trimestrial

k) Cheltuielile turistice ale nerezidenților cazați în structurile de cazare turistică private - TOUR-PA

Obiectivul: Producerea de date statistice referitoare la cheltuielile turistice efectuate în România de către nerezidenții cazați în structurile de cazare turistică private oferite spre închiriere

Tipul de cercetare: cercetare statistică exhaustivă

Periodicitate: trimestrial

l) Transportul rutier de pasageri - ASTRP

Obiectivul: Obținerea de date statistice pentru caracterizarea activității de transport rutier de pasageri cu autovehicule cu o capacitate mai mare de nouă locuri

Tipul de cercetare: cercetare statistică prin sondaj

Sfera de cuprindere : Autovehicule cu licență de transport de pasageri cu peste 9 locuri.

Periodicitate: trimestrial.

m) Comensurarea cheltuielilor rezidenților pentru deplasările oficiale - CHDEP

Obiectivul: Comensurarea cheltuielilor pentru deplasările oficiale cu o durată mai mică de un an, ale personalului angajat, în interesul angajatorului;

Tipul de cercetare: Cercetare statistică prin sondaj;

Sfera de cuprindere: Structuri ale administrației publice centrale, locale, Regii Autonome, BNR și bănci comerciale, mari corporații multinaționale, universități, spitale și clinici universitare, cluburi sportive.

Periodicitate: Anual.

☞ Statistica prețurilor

Au fost realizate următoarele cercetări statistice:

a) Ancheta prețurilor de consum IPC

Obiectivul: Urmărirea evoluției de ansamblu a prețurilor pentru produsele și serviciile de bază, care intră în consumul direct al populației în perioada curentă față de orice perioadă anterioară; calculul indicelui prețurilor de consum al populației și estimarea inflației.

Tipul de cercetare: cercetare statistică prin sondaj;

Unitățile furnizoare de date: magazinele și unitățile prestatoare de servicii selectate pe baza principiului reprezentativității, din centrele de cercetare.

Periodicitate: decadal.

b) Prețurile produselor agricole APP_P, APP_O, APP_CP, APP_E

Obiectivul: Obținerea de informații privind prețurile produselor agricole vândute pe diferite canale de piață conform cerințelor U.E; calculul indicelui prețurilor produselor agricole.

Tipul de cercetare: cercetare statistică prin sondaj;

Unitățile furnizoare de date: piețe agroalimentare, oboare, procesatori, comercianți (angrosiști), exploatații agricole;

Periodicitate: săptămânal în piețele agroalimentare și lunar în oboare, la procesatori, angrosiști și societăți comerciale agricole.

c) Ancheta privind prețurile producției industriale - PRETIND

Obiectivul: Calculul indicilor prețurilor producției industriale pe total, piața internă și piața externă pe activități (diviziuni și clase CAEN Rev. 2) și pe marile grupe industriale;

Tipul de cercetare: cercetare statistică selectivă;

Unitățile furnizoare de date: Unitățile cu activitate principală de industrie;

Periodicitate: lunar.

d) Prețurile mijloacelor de producție agricolă - API

Obiectivul: Obținerea de informații privind prețurile principalelor produse cumpărate de către producătorii agricoli

Tipul de cercetare: cercetare statistică prin sondaj

Unitățile furnizoare de date: Producătorii și comercianții produselor care reprezintă consum intermediar în agricultură (input I) și a mijloacelor fixe agricole (input II), societăți comerciale agricole;

Periodicitate: trimestrial.

e) Ancheta privind prețurile proprietăților imobiliare-IPPR

Obiectivul: Obținerea de informații privind prețurile de vânzare-cumpărare a proprietăților imobiliare

Tipul de cercetare: cercetare statistică exhaustivă

Unitățile furnizoare de date: birourile notarilor publici

Periodicitate: lunar

f) Prețurile producției pentru servicii - PRETSERV

Obiectivul: Calculul indicilor prețurilor producției pentru sectorul servicii

Tipul de cercetare: cercetare statistică selectivă

Unitățile furnizoare de date: operatori economici cu activitate principală în sectorul serviciilor, selectați în eșantion;

Periodicitate: trimestrială

g) Prețurile terenurilor agricole și a rentei agricole – PTA/PRA

Obiectivul: Identificarea surselor de date relevante în vederea îmbunătățirii estimărilor referitoare la prețurile terenurilor agricole și rentei agricole.

Sursa datelor: Surse administrative

Unitățile furnizoare de date: Ministerul Agriculturii și Dezvoltării Rurale; Agenția Domeniilor Statului.

Periodicitate: anual

☞ Statistica cercetării științifice și inovării

Activitatea de cercetare-dezvoltare și inovare pe categorii de unități de cercetare CD-GOV, CD- HES, CD-PNP, CD-BES

Obiectivul: Producerea de indicatori cantitativi și calitativi ai activității de cercetare-dezvoltare și inovare.

Tipul de cercetare: Cercetări statistice selective, cu excepția CD-HES care este exhaustivă;

Unitățile furnizoare de date: Institute de cercetare-dezvoltare și alte categorii de unități cu activitate de cercetare dezvoltare și inovare;

Periodicitate: Anual.

☞ Rapoarte privind calitatea sistemului statistic

a) Ameliorarea calității registrului statistic al întreprinderilor AM REGIS

Obiectivul: Colectarea informațiilor necesare Registrului statistic pentru următoarele caracteristici: modul de creare a întreprinderii, forma de proprietate, apartenența la grup de întreprinderi, actualizări de adresă, activitatea principală, structura teritorială a întreprinderii;

Tipul de cercetare: Cercetare statistică prin sondaj;

Unitățile furnizoare de date: Întreprinderile selectate în eșantion;

Periodicitate: Anual.

b) Administrarea registrului statistic al întreprinderilor – REGIS

Obiectivul: Întreținerea și exploatarea Registrului întreprinderilor din România.

Unitățile furnizoare de date: Ministerul Finanțelor Publice, Agenția Națională de Administrare Fiscală, Oficiul Național al Registrului Comerțului, Casa Națională de Pensii Publice, alte ministere și unități respondente, prin anchetele speciale dedicate Registrului REGIS

☞ Baze de date

a) Chestionar pentru colectare date la nivel de localitate TEMPO-Esop

Obiectivul: Încărcarea, actualizarea și îmbunătățirea conținutului și calității bazei de date TEMPO cu indicatori din domeniul forță de muncă și sănătate - unități sanitare și personal medico-sanitar la nivel de UAT.

Tipul de cercetare: Estimare la nivel UAT, bazată pe cercetările statistice derulate de INS

Periodicitate: Anual

b) Chestionar pentru colectare date la nivel de localitate eDEMOS

Obiectivul: Încărcarea, actualizarea și îmbunătățirea conținutului și calității bazei de date eDEMOS cu indicatori din domeniile agricultură, silvicultură, mediu, cultură și artă, forța de muncă, echiparea teritoriului, populație, sănătate, educație, dezvoltare economică, siguranță și ordine publică, controlul activității administrative, calitatea vieții și asistență socială, finanțe locale, la nivel de UAT.

Tipul de cercetare: Cercetare statistică exhaustivă la nivelul unităților administrativ teritoriale.

Periodicitate: Anual

Activitatea de diseminare a informațiilor statistice

Activitatea de diseminare a fost axată în principal pe îmbunătățirea și diversificarea formelor de difuzare a datelor statistice, creșterea operativității și acurateței în formularea răspunsurilor transmise utilizatorilor. Această activitate a fost realizată de instituție atât prin intermediul site-ului DJS Bihor cât și prin contactul direct cu beneficiarii de date statistice.

În anul 2021, numărul total al solicitărilor de informații de interes public a fost de 264 cereri, din care 227 adresate de persoane juridice și 37 de persoane fizice. După modalitatea de adresare, pe suport electronic au fost adresate 232 solicitări, 2 solicitări au fost adresate pe suport de hârtie respectiv adresate verbal au fost 30 solicitări.

Tabel nr. 1 Numărul solicitărilor de informații de interes public

	-număr-
Numărul total de solicitări de informații de interes public	2021
TOTAL	264
Funcție de solicitant:	264
- persoane fizice	37
- persoane juridice	227
Funcție de modalitatea de adresare	264
- pe suport de hârtie	2
- pe suport electronic	232
- verbal	30

Din totalul de 264 solicitări de informații au fost soluționate favorabil toate 264 solicitări, din care comunicate electronic solicitantului 264 solicitări.

Tabel nr. 2 Numărul solicitărilor soluționate sau respinse

	-număr-
Numărul total al solicitărilor soluționate sau respinse	2020
TOTAL	264
Numărul total de solicitări soluționate favorabil	264
a) Termen de răspuns:	
- redirectionate către alte instituții în 5 zile	-
- soluționate favorabil în termen de 10 zile	264
- soluționate favorabil în termen de 30 zile	-
- solicitări pentru care termenul a fost depășit	-
b) Modul de comunicare	264
- comunicare electronică	262
- comunicare în format hârtie	2
- comunicare verbală	-
Numărul total de solicitări respinse	0

Campania de comunicare și promovare a caracterului gratuit a informațiilor statistice din bazele de date online, a fost realizată pe tot parcursul anului 2021. Actualizările de informații pe site-ul Direcției Județene de Statistică Bihor, la nivelul anului 2021, au fost în număr de 224.

Beneficiarii de date statistice vin în principal din rândul agenților economici, persoanelor fizice (în mare parte studenți și cadre didactice) și administrației publice locale și centrale.

Domeniile de interes cele mai solicitate în anul 2021 au fost din următoarele IPC, IAPC, populație și recensăminte. Încadrarea corectă a activității unei unități economice în nomenclatorul CAEN Rev.2 și clarificări cu privire la aceste aspecte, a constituit o solicitare des întâlnită în rândul consumatorilor de informații statistice.

Activitatea de editare publicații statistice

Activitatea compartimentului de analiză, sinteză, diseminare date statistice și exploatare aplicații informatice, în anul 2021, a constat în punerea la dispoziția instituțiilor administrației publice locale și a utilizatorilor din toate domeniile, inclusiv mass-media, a informațiilor statistice solicitate și realizarea de publicații statistice la nivel local.

Studiile și publicațiile realizate de D.J.S. Bihor pun la dispoziția utilizatorilor de date statistice, o sinteză a evoluției indicatorilor economici și sociali la nivelul județului Bihor și surprind tendința pe care o manifestă fiecare indicator în parte comparând perioada curentă față de perioade anterioare.

Pentru a satisface nevoia de informație a bihorenilor Direcția Județeană de Statistică Bihor a elaborat și tipărit în anul 2021, un număr de 13 publicații statistice: „Anuarul Statistic al județului Bihor” și publicațiile lunare: „Buletinul Statistic lunar al județului Bihor” respectiv un număr de 36 comunicate de presă.

Anuarul Statistic al județului Bihor 2021 - ediție bilingvă (română-engleză) - oferă informații statistice agregate asupra evoluției demografice, sociale și economice a județului Bihor. Destinată unor largi categorii de utilizatori, seriile de date statistice, structurate în 22 capitole, cuprind principalele informații privind populația și forța de muncă, veniturile și cheltuielile populației, starea de sănătate a populației, activitățile din domeniul învățământului, culturii, justiției și rezultatele economice obținute pe ansamblu și pe activități;

Buletinul Statistic Lunar al județului Bihor, lucrarea prezintă informații cu privire la principalii indicatori economico-sociali la nivel național și județean. Datele prezentate au caracter provizoriu și pot face obiectul unor rectificări ulterioare. În Buletinul Statistic Lunar sunt prezentați o serie de indicatori care provin din surse administrative, precizate în publicație, instituțiile furnizoare fiind responsabile de conținutul și calitatea informației.

Tabel nr. 3 Publicații realizate în anul 2021

Denumirea publicației	Periodicitate
Anuarul Statistic al județului Bihor 2020 (Bilingv)	ANUAL
Buletinul Statistic Lunar al județului Bihor	LUNAR

Activitatea de administrare a site-ului

Administrarea site-ului a fost o activitate foarte importantă în anul 2021, cu un consum important de resurse om-ore pentru întreținere și reactualizare. Această activitate a dus la realizarea unei interfețe atrăgătoare între beneficiarii de informații statistice și D.J.S. Bihor.

2.2 Indicatori de performanță

În anul 2021, Direcția Județeană de Statistică Bihor a efectuat un număr de 112 cercetări statistice cuprinse în Programul Național al Cercetărilor Statistice 2021, din care: 73 cercetări statistice anuale și 39 cercetări statistice infraanuale (săptămânale, decada, lunare, trimestriale și semestriale).

Pentru îndeplinirea sarcinilor, în anul 2021, efortul total al Direcției Județene de Statistică Bihor a fost de 78304 om-ore, din care cu personal propriu 55800 om-ore, 14792 om-ore cu personalul RPL, 7712 om-ore cu personalul RGA.

Tabel nr. 4 Numărul lucrărilor statistice realizate în anul 2021 din PSNA 2021, pe categorii și consumul total de resurse

Nr. crt		Cercetări statistice		Timp consumat		Timp consumat/cercetare statistica (om-ore/cercetare)
		număr	%	Număr (om-ore)	%	
	Cercetări Statistice	112	100,0	55800	100,0	498

Este important de menționat că pentru realizarea cercetărilor din *Programul Național al Cercetărilor*, în anul 2021, au fost atrași colaboratori externi, cu un consum de 15554 om-ore.

2.3 Raportarea cheltuielilor

Tabel nr. 5 Cheltuieli curente în anul 2021

	2021	
	Buget anual (lei)	Realizări (lei)
Cheltuieli curente, din care:	4536076	4418842
- cheltuieli de personal	3340302	3339401
- cheltuieli materiale	888229	869674
- proiecte cu finanțare din FEN	307545	209767
- cheltuieli de capital	0	0

2.4 Nerealizări

În anul 2021, la nivelul Direcției Județene de Statistică Bihor s-au desfășurat următoarele acțiuni în cadrul procesului de identificare și gestionare a riscurilor:

1. Au fost identificate 39 de riscuri, din care 20 riscuri asociate obiectivelor/activităților sunt cuprinse în Registrul de riscuri al DJS Bihor și 19 riscuri de corupție/SNA care sunt cuprinse în Registrul de riscuri de corupție conform HG 599/2018.

2. Registrul de riscuri de la nivelul DJS Bihor cuprinde 20 de riscuri, pentru care s-au stabilit expunerile la risc, în funcție de probabilitatea și impactul riscului, astfel:

- 12 riscuri cu expunere SM (probabilitate de apariție scăzută și impact mediu în cazul materializării);
- 8 riscuri cu expunere MM (probabilitate de apariție medie și impact mediu în cazul materializării);

În funcție de probabilitatea de apariție și impactul riscurilor identificate, au fost adoptate mai multe strategii/măsuri (17 monitorizare, 2 supervizare, 1 acceptare) care au dus la identificarea următoarelor riscuri reziduale:

- 12 riscuri cu expunere SS (probabilitate de apariție scăzută și impact scăzut în cazul materializării);
- 8 riscuri cu expunere SM (probabilitate de apariție scăzută și impact mediu în cazul materializării).

Nu au fost identificate riscuri cu nivel al expunerii ridicat sau mediu, încadrate în nivelurile de toleranță “intolerabil” sau cu tolerare medie care să afecteze îndeplinirea obiectivelor specifice ale instituției și care ar necesita inițierea unor măsuri de control urgente. Prin urmare, toate riscurile au fost reținute și au fost gestionate la nivelul DJS Bihor. De asemenea, nu au existat riscuri care să necesite transferarea către un terț specializat, respectiv INS, toate cele 20 riscuri fiind gestionate, pe plan local, la nivelul instituției.

3. Registrul de riscuri de corupție cuprinde 19 riscuri SNA, pentru care s-au stabilit expunerile la risc, în funcție de probabilitatea și impactul riscului, astfel:

- 10 riscuri cu expunere SM (probabilitate de apariție scăzută și impact mediu în cazul materializării);
- 9 riscuri cu expunere SR (probabilitate de apariție scăzută și impact ridicat în cazul materializării).

4. Întrucât la nivelul instituției nu au existat riscuri a căror expunere a riscului rezidual să fie mai mare sau egal cu valoarea 3, cf. PS-02 Managementul riscului, ed.II, rev.1, aprobată prin OPINS nr.1606/28.06.2019, nu a fost necesar a se întocmi Planul de implementare a măsurilor de control pentru riscurile semnificative/stategice (cele care au expunerea riscului rezidual mai mare sau egală cu 3). Pentru toate cele 20 de riscuri cuprinse în Registrul de riscuri de la nivelul DJS Bihor, Comisia de Monitorizare va urmări dacă vor apărea noi riscuri sau dacă probabilitatea și impactul celor existente vor suferi modificări.

5. În anul 2021, gradul de actualizare a limitelor de toleranță a riscurilor a fost de 100%, numărul de riscuri existente în registrul de riscuri încadrându-se în limite de toleranță stabilite la începutul anului.

2.5 Priorități pentru anul 2022

Pentru anul 2021 activitatea Direcția Județeană de Statistică Bihor este definită de îndeplinirea obiectivelor generale și specifice cuprinse în Lista obiectivelor aprobate:

- Consolidarea structurii și funcționării coordonate a Sistemului Statistic Național;
- Modernizarea și eficientizarea Sistemului Statistic Național;
- Extinderea utilizării surselor de date administrative în procesul statistic;
- Dezvoltarea produselor și serviciilor statistice;
- Îmbunătățirea calității produselor și serviciilor statistice;
- Dezvoltarea resurselor umane;
- Îmbunătățirea promovării produselor și serviciilor statistice în scopul creșterii satisfacției utilizatorilor.

Tot ca priorități, pentru anul 2022, sunt și realizarea următoarelor acțiuni:

- Organizarea acțiunilor pregătitoare pentru realizarea Recensământului Populației și Locuințelor - runda 2021;
- Realizarea Recensământului Populației și Locuințelor - runda 2021.

Capitolul III. Transparență instituțională

3.1 Bugetul instituției

Finanțarea activității Direcției Județene de Statistică Bihor în anul 2021 a fost asigurată din fonduri de la bugetul de stat. Creditele bugetare au fost repartizate lunar de ordonatorul superior de credite pe elemente de cheltuieli conform prevederilor bugetului de venituri și cheltuieli.

Tabel nr. 6 Execuția bugetului de stat de venituri și cheltuieli aferente anului 2021

Indicatori	Buget anual (lei)	Realizări (lei)
Total buget de stat:	4536076	4418842
1. Cheltuieli de personal	3340302	3339401
- cheltuieli cu salariile, din care:	3264139	3263238
- indemnizații de delegare și indemnizații plătite unor persoane din afara unității	230	230
- vouchere de vacanță	0	0
- contribuțiile unității asupra salariilor	76163	76163
2. Bunuri și servicii, din care	888229	869674
- bunuri și servicii	115970	103084
- obiecte de inventar	20470	20396
- deplasări interne	3640	3387
- consultanță și expertiză	0	0
- pregătire profesională, protecția muncii	14600	12525
- cheltuieli judiciare	0	0
- alte cheltuieli cu bunuri și servicii	733549	730282
3. Proiecte cu finanțare din FEN	307545	209767
4. Cheltuieli de capital	0	0

Cu privire la cheltuielile de personal efectuate în anul 2021 se constată că s-au respectat prevederile legale în vigoare și încadrarea în prevederile bugetare aprobate la acest capitol.

Cheltuielile privind deplasările reprezintă cheltuieli de transport aferente deplasărilor angajaților în județ în vederea verificării implementării activităților de pregătire a Recensământului Populației și Locuințelor.

Alte cheltuieli cu bunuri și servicii reprezintă plata operatorilor statistici și a recenzorilor de probă, angajați prin contract de culegere date statistice din gospodăriile populației în cursul anului 2021. Pentru realizarea culegerii datelor din gospodăriile populației aferente celor 18 anchete statistice cuprinse în graficul de lucrări s-au încheiat 37 de contracte de culegere date statistice cu operatori statistici. În cursul anului 2021 a avut loc RPL de probă, care s-a desfășurat în 26 de sectoare. Pentru realizarea culegerii datelor la RPL de probă s-au încheiat 26 de contracte de culegere date statistice. Tot la acest indicator s-a înregistrat și contravaloarea chiriei plătita pentru sediul instituției.

În cursul anului 2021 s-au efectuat achiziții publice prin cumpărare directă a materialelor și serviciilor necesare bunei funcționări a instituției. S-au efectuat un număr de 39 achiziții directe, în valoare totală de 75067,47 lei fără TVA.

3.2 Informații legate de procesul de achiziții publice

Lista contractelor încheiate în anul 2021 de Direcția Județeană de Statistică Bihor este prezentat în următorul tabel:

Tabel nr. 7 Lista contractelor încheiate în anului 2021

Nr. / data contract	Obiectul contractului	Valoarea contractului - Lei -
12/05.01.2021	Contract servicii date mobile	1399,44
801/24.02.2021	Contract furnizare carburant	9000
867/03.03.2021	Contract servicii postale	500
1314/12.04.2021	Contract prestari servicii salubritate	1780
2202/22.07.2021	Contract furnizare hartie copiator	1121,22
3051/11.10.2021	Contract furnizare obiecte de inventar	3055,92
3109/12.10.2021	Contract furnizare obiecte de inventar	4187,61
3370/25.11.2021	Contract de formare profesionala	800
3908/03.12.2021	Contract servicii relocare sediu	27898,96
522610/15.12.2021	Contract inchiriere spatiu sediu	240000

3.3 Informații despre litigii în care este implicată instituția

În anul 2020 s-a pronunțat hotărârea definitivă în dosarul privind stabilirea drepturilor salariale privind aplicarea Legii nr. 71/2015 pentru aprobarea OUG nr.83/2014 privind salarizarea personalului plătit din fonduri publice în anul 2015, precum și alte măsuri în domeniul cheltuielilor publice, litigiu pornit în anul 2018, iar hotărârea definitivă a dat câștig de cauză salariaților, astfel că instituția a calculat și eșalonat pe 5 ani drepturile salariale aferente perioadei 09.04.2015 - 31.07.2016, câștigate în urma hotărârii judecătorești definitive. Ca urmare în anul 2021 s-au achitat salariaților tranșa a II-a din sumele reprezentând drepturile salariale aferente perioadei 09.04.2015 - 31.07.2016, în sumă de 18768 lei.

3.4 Structura organizatorică

Structura organizatorică a DJS Bihor este următoarea:

- Director executiv
- Director executiv adjunct
- Serviciul de producție statistică
- Compartimentul de relații cu publicul, analiză, sinteză și diseminare date statistice
- Serviciul de coordonare anchete, gestiune resurse umane și financiare
- Compartimentul de IT și infrastructură informații spațiale

Conducerea D.J.S. Bihor

- (1) DJS Bihor este condusă și coordonată de către un director executiv, ordonator terțiar de credite, ajutat de un director executiv adjunct, numiți prin ordin al președintelui INS;

- (2) Directorul executiv, direct subordonat președintelui INS, reprezintă instituția în raporturile cu autoritățile administrației publice locale, cu serviciile deconcentrate ale administrației publice centrale, cu furnizorii și beneficiarii de date și informații statistice, cu mass-media, cu toate direcțiile regionale/județene de statistică din țară, precum și cu direcțiile generale/ direcțiile și compartimentele independente din INS;
- (3) Conducerea DJS Bihor organizează, coordonează și controlează aplicarea legilor, ordonanțelor și a hotărârilor Guvernului, a ordinelor și a instrucțiunilor emise potrivit legii, cu respectarea limitelor de autoritate și a principiului autonomiei locale a instituțiilor publice și a operatorilor economici;
- (4) Directorul executiv poate delega, în condițiile legii, prin decizie, unele atribuții personalului cu funcții de conducere, precum și altor persoane din aparatul propriu al DJS Bihor;
- (5) Directorul executiv adjunct - subordonat directorului executiv, conform structurii organizatorice a DJS Bihor, cât și președintelui INS - conduce și coordonează activitatea serviciilor/compartimentelor din subordinea directă, fiind înlocuitorul de drept al directorului executiv.

Obiectivele specifice și activitățile aferente compartimentelor din structura organizatorică a D.J.S. Bihor

Serviciul de producție statistică

Serviciul de producție statistic se ocupă de asigurarea datelor statistice privind: industria, energia electrică, investiții, construcții, transporturi, comerțul interior și comerțul exterior, agricultură, silvicultură, cercetarea științifică, protecția mediului, fondurile fixe, locuințe, demografie, învățământ, sănătate, cultură, forța de muncă și salarii, bugete de familie și condiții de viață, prețuri și tarife, turism, servicii.

(1) Obiective specifice

- 1) Implementarea sistemului de control intern managerial;
- 2) Preluarea și valorificarea informațiilor infrastructurale și a datelor existente în evidențele specifice din administrația publică;
- 3) Producerea de date statistice relevante, fiabile, de înaltă calitate și la termen din domeniul economic și social, conform PSNA;
- 4) Asigurarea unui grad de răspuns superior și corespunzător calitativ la toate cercetările statistice;
- 5) Gestionarea eficientă a resurselor umane;
- 6) Dezvoltarea competențelor resurselor umane și asigurarea condițiilor de muncă.

(2) Organizare, subordonare, relații

Serviciul de producție statistică este organizat și funcționează în cadrul DJS Bihor, este condus de un șef de serviciu și este subordonat, conform organigramei, directorului executiv.

Are relații de colaborare cu celelalte servicii și compartimente din cadrul DJS Bihor, cu alte Direcții de statistică regionale/județene din țară în vederea stabilirii și obținerii informațiilor în profil teritorial, cu INS, cu unitățile de raportare de la care primesc informațiile statistice primare. De asemenea, are relații de colaborare cu organele administrației publice locale și serviciile deconcentrate ale administrației publice centrale.

Compartimentul de relații cu publicul, analiză, sinteză și diseminare date statistice

Compartimentul de relații cu publicul, analiză, sinteză și diseminare date statistice se ocupă de asigurarea datelor statistice privind: statistica întreprinderilor, statistica forței de muncă, statistica educației, statistica nivelului de

trai, statistica sănătății, întreținerea bazei de date eDemos, elaborarea Anuarului Statistic al județului, elaborarea Buletinului Statistic Lunar al DJS Bihor, furnizare de date statistice la cerere, comunicate de presă.

(1) Obiective specifice

- 1) Implementarea sistemului de control intern managerial;
- 2) Preluarea și valorificarea informațiilor infrastructurale și a datelor existente în evidențele specifice din administrația publică;
- 3) Producerea de date statistice relevante, fiabile, de înaltă calitate și la termen din domeniul economic și social, conform PSNA;
- 4) Asigurarea unui grad de răspuns superior și corespunzător calitativ la toate cercetările statistice;
- 5) Diseminarea datelor statistice în conformitate cu principiile Codului de practici al statisticilor europene;
- 6) Dezvoltarea competențelor resurselor umane și asigurarea condițiilor de muncă.

(2) Organizare, subordonare, relații

Compartimentul de relații cu publicul, analiză, sinteză și diseminare date statistice este organizat și funcționează în cadrul Direcției Județene de Statistică Bihor și este subordonat directorului executiv adjunct. Are relații de colaborare cu serviciile și compartimentele din direcție, cu direcțiile regionale/județene de statistică, precum și cu direcțiile de specialitate din cadrul Institutului Național de Statistică. De asemenea, are relații de colaborare cu organele administrației publice locale și serviciile deconcentrate ale administrației publice centrale.

Serviciul de coordonare anchete, gestiune resurse umane și financiare

Serviciul este organizat și funcționează în cadrul direcției, este subordonat directorului executiv adjunct. Serviciul se ocupă cu gestionarea performanțelor entității, producerea de date statistice în gospodăriile populației, urmărirea procesului de angajare, lichidare, ordonanțare și plată a resurselor financiare, gestionarea eficientă a resurselor financiare și materiale, evidența mijloacelor fixe și a obiectelor de inventar, întocmirea situațiilor financiare, elaborarea bilanței, bilanțului și a registrelor contabile.

(1) Obiective specifice

- 1) Implementarea sistemului de control intern managerial;
- 2) Producerea de date statistice relevante fiabile de înaltă calitate și la termen din domeniul economic și social, conform PSNA;
- 3) Asigurarea unui grad de răspuns superior și corespunzător calitativ la toate cercetările statistice;
- 4) Gestionarea eficientă a resurselor financiare și materiale;
- 5) Gestionarea eficientă a resurselor umane;
- 6) Dezvoltarea competențelor resurselor umane și asigurarea condițiilor de muncă.

(2) Organizare, subordonare, relații

Serviciul de coordonare anchete, gestiune resurse umane și financiare este organizat și funcționează în cadrul direcției, este subordonat directorului executiv adjunct, este condus de un șef de serviciu, și are relații de colaborare cu celelalte servicii și compartimente din cadrul direcției, cu Direcțiile Regionale / Județene de Statistică și cu Direcțiile de specialitate din I.N.S., cu serviciile specifice ale Ministerului Finanțelor Publice, Ministerul Muncii și Protecției Sociale, Agenția

Națională de Ocupare și Formare Profesională, Casa Națională de Asigurări de Sănătate de la nivelul județului, precum și cu instituții și operatori economici care furnizează diferite servicii instituției.

De asemenea are relații de colaborare cu organele administrației publice locale și cu serviciile deconcentrate ale administrației publice centrale, precum și cu operatorii economici de la care primesc informațiile statistice primare.

Compartimentul de IT și infrastructură informații spațiale

Compartimentul de IT și infrastructură informații spațiale se ocupă de asigurarea datelor statistice privind: statistica întreprinderilor, statistica educației, statistica serviciilor, statistica culturii, statistici structurale de întreprinderi, statistica sănătății, anchete de conjunctură, statistica comerțului exterior, întreținerea bazei de date Edemos. Compartimentul gestionează rețeaua internă de calculatoare, dezvoltarea instrumentelor IT, activitatea IT, administrarea și utilizarea site-ului INTRANET. Compartimentul se ocupă și de procesarea grafică și pregătirea datelor în vederea prelucrării GIS, execută operații de import/export din/în diferite formate electronice specifice sistemelor CAD/GIS.

(1) Obiective specifice

1. Implementarea sistemului de control intern managerial;
2. Preluarea și valorificarea informațiilor infrastructurale și a datelor existente în evidențele specifice din administrația publică;
3. Producerea de date statistice relevante, fiabile, de înaltă calitate și la termen din domeniul economic și social, conform PSNA;
4. Asigurarea unui grad de răspuns superior și corespunzător calitativ la toate cercetările statistice;
5. Gestionarea sistemului informatic și al infrastructurii statistice.

(2) Organizare, subordonare, relații

Compartimentul de IT și infrastructură informații spațiale este organizat și funcționează în cadrul Direcției Județene de Statistică Bihor și este subordonat directorului executiv adjunct. Are relații de colaborare cu serviciile și compartimentele din direcție, cu direcțiile regionale/județene de statistică, precum și cu direcțiile de specialitate din cadrul Institutului Național de Statistică. De asemenea, are relații de colaborare cu organele administrației publice locale și serviciile deconcentrate.

3.5 Informații despre managementul resurselor umane

Structura personalului

Numărul maxim de posturi aprobate al D.J.S. Bihor la sfârșitul anului 2021 a fost de 38 *posturi*, din care: 37 sunt posturi de funcționari publici și 1 post pentru personal contractual. Din cele 37 posturi de funcționari publici, 4 posturi sunt funcții de conducere și 33 sunt funcții de execuție.

Numărul maxim de posturi aprobate pentru organizarea și desfășurarea Recensământului Populației și Locuințelor la sfârșitul anului 2021 a fost de 18 posturi personal contractual pe perioada determinată, din care 9 posturi pe perioada martie 2021- decembrie 2023 și 9 posturi pe perioada decembrie 2021- noiembrie 2022.

La sfârșitul anului 2021, erau ocupate 32 posturi de funcționari publici și 15 posturi personal contractual RPL, fiind vacante 5 posturi de funcții publice de execuție și 4 posturi de personal contractual.

În cursul anului 2021 au plecat 5 persoane având funcție publică de execuție și o persoană cu funcție contractuală, care s-au pensionat de limită de vârstă, iar alte 3 persoane au venit în instituție prin transfer în interes de serviciu.

În anul 2021, în urma pensionării șefului de serviciu de la Serviciul de producție statistică s-a organizat concurs de promovare pe o funcție publică de conducere vacantă. Până la organizarea concursului funcția de șef de serviciu a fost exercitată temporar de o persoană din serviciul de producție statistică pentru o perioadă de 5 luni.

În anul 2021 s-a organizat concurs de recrutare pentru personalul contractual angajat pe perioadă determinată pentru organizarea și desfășurarea Recensământului Populației și Locuințelor.

Nu s-a organizat nici un concurs de recrutare pentru funcții publice.

La sfârșitul anului nu avem funcții de conducere exercitate temporar.

Tabel nr. 8 Structura funcționarilor publici din cadrul Direcției Județene de Statistică Bihor

Grupe de vârstă (ani)	Număr de salariați	Studii		Sexe	
		Superioare	Medii	Masculin	Feminin
Sub 30 ani	0	0	0	0	0
30-34	0	0	0	0	0
35-39	3	3	0	1	2
40-44	1	1	0	1	0
45-49	11	11	0	2	9
50 și peste	17	17	0	5	12
Total funcționari publici	32	32	0	9	23

Structura pe vârste a personalului propriu din DJS Bihor, la finele anului 2021, indică o proporție de 53% a salariaților cu vârsta de 50 de ani și peste respectiv o proporție de 47% salariați cu vârsta cuprinsă între 35 ani și 49 ani.

Grafic nr. 1 Numărul funcționarilor publici din cadrul Direcției Județene de Statistică Bihor

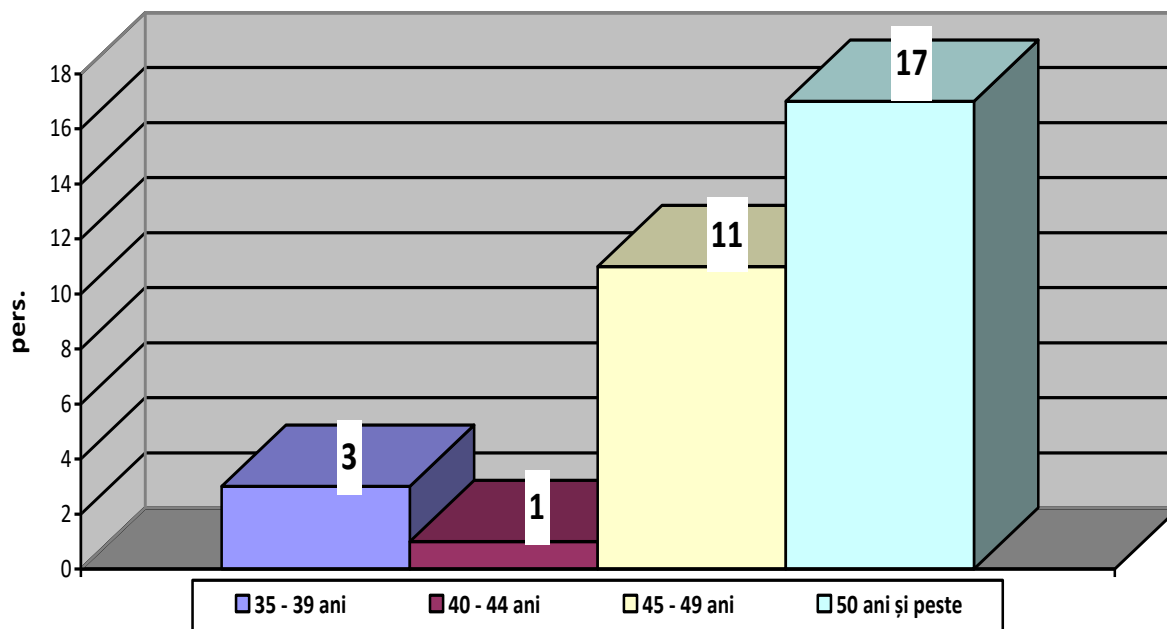

La sfârșitul anului 2021, după studiile absolvite, tot personalul avea studii superioare. După sexe, 28,1 % sunt bărbați și 71,9 % femei.

Grafic nr. 2 Structura funcționarilor publici din cadrul Direcției Județene de Statistică Bihor

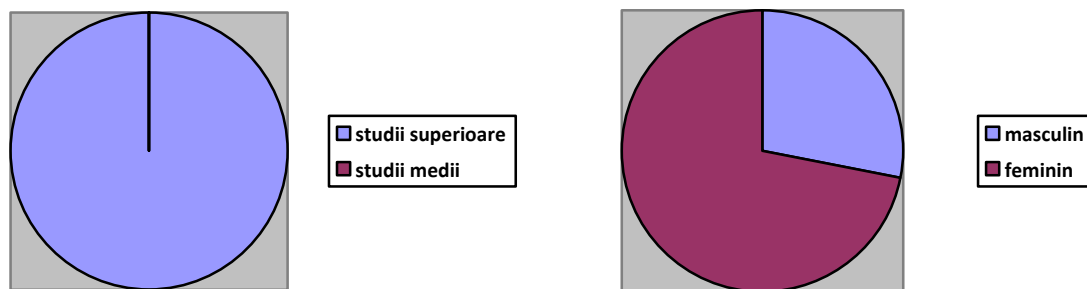

Numărul funcționarilor publici statisticieni, din județul Bihor luând în calcul datele de la 01.07.2021, era de 5 statisticieni la 100.000 locuitori.

Situația financiară

Salarizarea personalului

În anul 2021, conform legislației în vigoare, s-a acordat spor pentru condiții vătămătoare în conformitate cu H.G. nr. 917/2017 la nivelul cuantumului din decembrie 2020.

În anul 2021, conform legislației în vigoare, nu s-au acordat vouchere de vacanță salariaților.

În anul 2021, lunar s-a acordat fiecărui salariat, indemnizație de hrană în valoare de 347 lei/lună în raport cu timpul efectiv lucrat.

La data de 30 septembrie 2021 salariile de bază și sporurile acordate salariaților sunt cuprinse în tabelul următor:

Tabel nr. 9 Drepturile salariale din cadrul Direcției Județene de Statistică Bihor (la 30 sep.2021)

Funcție publică / contractuală	Grad profesional	Gradație	Cod studii	Salarii de baza (Lege-cadru nr.153/2017) - minim	Salarii de baza (Lege-cadru nr.153/2017) - maxim	Spor condiții vătămătoare (HG 917/2017) - minim	Spor condiții vătămătoare (HG 917/2017) - maxim	Indemnizație de hrană (Lege-cadru nr.153/2017) lei/lună	Vouchere de vacanță (HG 215/2009)
Director executiv	II		S		8678		1302	347	
Director executiv adjunct	II		S		8375		1256	347	
Șef serviciu	II		S		7871		1181	347	
Șef serviciu - control financiar preventiv	II		S		8659		1299	347	
Consilier / inspector / expert	superior	5	S	5955	6102	849	914	347	
Consilier de achiziții publice	superior	4	S		5810		849	347	
Inspector	superior	3	S	5160	5425	690	756	347	
Inspector	principal	5	S	4863	5390	607	765	347	
Inspector	principal	3	S		4676		592	347	
Inspector	principal	2	S		4581		654	347	

Conform legislației în vigoare în anul 2021 s-au demarat lucrările de organizare și desfășurare a Recensământului Populației și Locuințelor 2021. Pentru efectuarea acestor activități s-a organizat concurs de recrutare în vederea ocupării pe perioadă determinată a 18 posturi de funcționari contractuali. În urma concursului de recrutare s-au ocupat doar 15 posturi

de funcționar contractual. Cheltuieli cu salariile în anul 2021 aferente personalului RPL în valoare de 458648 lei sunt suportate din bugetul de stat.

Conform legislației în vigoare în anul 2021 s-a desfășurat Recensământul General Agricol, runda 2020. Pentru efectuarea acestor activități au fost angajate 5 persoane, pe perioadă determinată, funcționari contractuali. Cheltuielile cu salariile, în anul 2021, pentru personalul RGA, în valoare de 357381 lei au fost suportate din fonduri externe nerambursabile.

Încadrarea personalului pe grupe de câștig salarial net pentru luna decembrie a anului 2021 se prezintă astfel:

Tabel nr. 10 Structura salariaților pe grupe de câștig salarial din cadrul Direcției Județene de Statistică Bihor

Grupe de câștig salarial net	Număr salariați în luna decembrie 2021	Structura salariaților în luna decembrie 2021
Total	47	100%
din care:		
între 850 și 1500 lei	0	0%
între 1501 și 2000 lei	0	0%
între 2001 și 3000 lei	4	9%
peste 3000 lei	43	91%

Din cei 47 de salariați care au fost prezenți la 31 decembrie 2021, 32 persoane au fost funcționari publici și 15 funcționari contractuali pe perioadă determinată la RPL.

Perfecționarea personalului

În anul 2021, datorită restricțiilor impuse de pandemie, cursurile de pregătire profesională s-au efectuat on-line. În trimestrul IV al anului 2021 la cursurile de pregătire profesională au participat un număr de 19 persoane. Cursurile au fost plătite din bugetul instituției în valoare totală de 9418 lei.

Capitolul IV. Relația cu comunitatea

Obiectivul principal al Institutului Național de Statistică constă în dezvoltarea și coordonarea Sistemului Statistic Național, în vederea punerii la dispoziția factorilor de decizie, de date statistice oficiale într-un mod sistematic și programat, în vederea formulării, implementării, modernizării și evaluării politicilor naționale, a planurilor de dezvoltare naționale și locale.

Direcția Județeană de Statistică Bihor, este un serviciu public descentralizat cu personalitate juridică, finanțat de la bugetul de stat, în subordinea Institutului Național de Statistică care organizează și întreține sistemul informațional statistic în profil teritorial, promovarea imaginii statisticii oficiale și a datelor statistice puse la dispoziția utilizatorilor fiind un scop în sine, iar în acest sens putem aminti:

- Participarea la Colegiul Prefectural;
- Date statistice puse la dispoziția Inspectoratului Situațiilor de Urgență;
- Participarea la Comisia de dialog social;
- Date statistice puse la dispoziția Primăriei Municipiului Oradea, Primăriile orașelor și comunelor, având ca rezultat atragerea de fonduri pentru realizarea de proiecte;

- Efectuarea perioadelor de practică, în cadrul compartimentelor D.J.S. Bihor, de elevi din liceele economice bihorene;
- Prezentări privind organizarea și funcționarea DJS Bihor și a statisticii oficiale din România grupelor de studenți venite în vizită.

Organigrama

Anexa la Ordinul Președintelui INS nr. 340, 07.05, 2021

D.J.S. Bihor

Total posturi: 38

din care:

posturi de conducere: 4

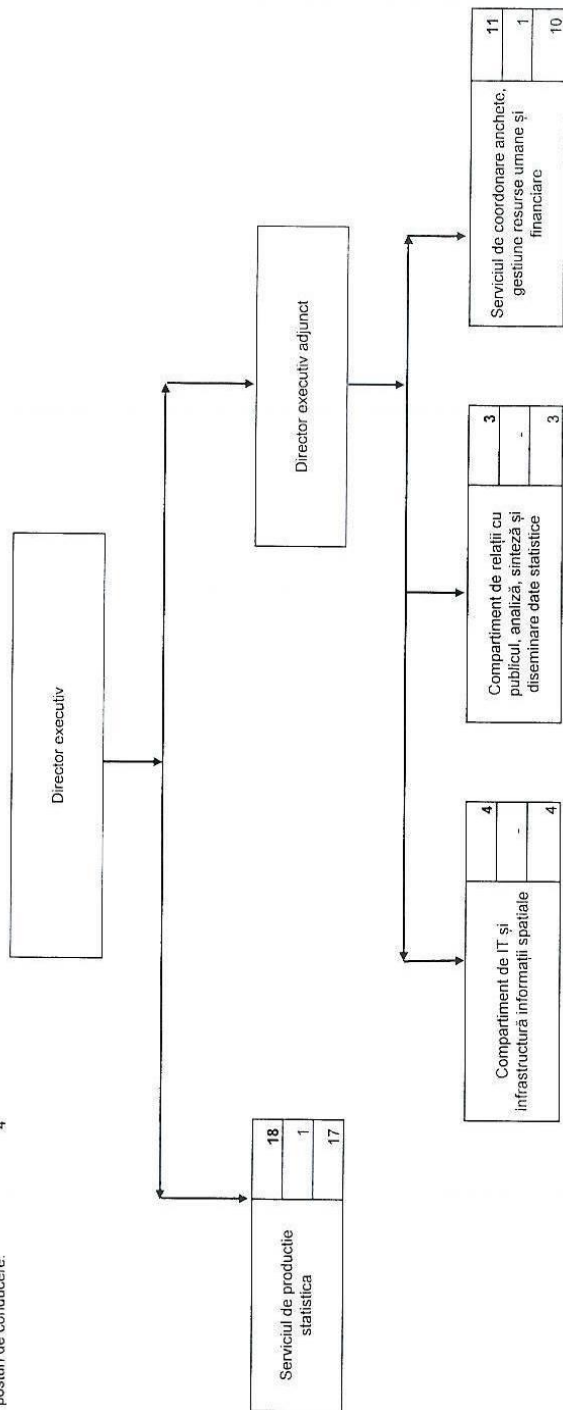

Handwritten signature

Diagrama de relații

Diagrama de relații – DJS Bihor

