

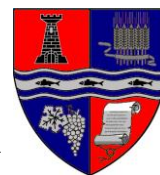

romania2019.eu
Președinția României la Consiliul Uniunii Europene



INSTITUTUL NAȚIONAL DE STATISTICĂ
DIRECȚIA JUDEȚEANĂ DE STATISTICĂ BIHOR



RAPORTUL ANUAL DE ACTIVITATE

2018

Bihor



Capitolul I. Profil Organizațional	1
1.1 Misiunea instituției, responsabilități și atribuții	1
1.2 Contribuția pe care trebuie să o aducă la obiectivele guvernării și la obiectivele asumate de România	1
1.3 Date de contact	2
Capitolul II. Politici Publice.....	3
2.1 Priorități pentru perioada de raportare	3
Statistica populației și demografiei	3
Statistica forței de muncă.....	3
Statistica nivelului de trai	4
Statistica sănătății	5
Statistica culturii	5
Statistica educației	6
Statistica agriculturii	6
Statistica silviculturii și mediului	8
Statistica energiei, gaze și apă	9
Statistica construcțiilor și investițiilor	10
Statistica întreprinderilor	10
Statistica industriei.....	12
Statistica comerțului interior.....	13
Statistica comerțului internațional	13
Statistica serviciilor	13
Statistica prețurilor.....	15
Statistica cercetării științifice și inovării.....	16
Statistici regionale	16
Rapoarte privind calitatea sistemului statistic.....	16
Baze de date.....	17
2.2 Indicatori de performanță.....	19
2.3 Raportarea cheltuielilor	20
2.4 Nerealizări	21
2.5 Priorități pentru anul 2019	22
Capitolul III. Transparență instituțională.....	23
3.1 Bugetul instituției.....	23
3.2 Informații legate de procesul de achiziții publice	24
3.3 Informații despre litigii în care este implicată instituția.....	25
3.4 Organigrama	25
3.5 Informații despre managementul resurselor umane	28
Capitolul IV. Relația cu comunitatea.....	30
Anexe.....	30
1. Organigrama Direcției Județene de Statistică Bihor	30

Cuvânt înainte

A cunoaște pentru a conduce, a conduce prin cunoaștere; iată un aforism ce încearcă să exprime acel adevăr pe care omul l-a descoperit din momentul în care, organizându-se social, a simțit nevoia unui instrument care să-i permită comensurarea realității, reducerea acesteia la scara unor informații sintetice și, în același timp, cuprinzătoare, în baza cărora să poată lua deciziile potrivite pentru a determina o evoluție a fenomenelor economico-sociale într-un sens avantajos sieși și întregii societăți.

Acest instrument, care s-a dovedit indispensabil pentru o bună cărmuire în toate sistemele de organizare socială cunoscute de omenire din antichitate și până astăzi, este statistica.

De-a lungul timpului, statistica oficială, una dintre primele instituții publice apărute în România după Unire și, totodată, unul dintre cele mai vechi oficii statistice din Europa, a cunoscut evoluții și reorganizări, schimbându-și succesiv numele, fără a se abate însă de la principiile respectului față de adevăr și probitatea demersurilor sale, păstrându-și statutul de principal instrument de cunoaștere și evaluare a realităților țării, care oferă, prin informații și date statistice, baza necesară autorităților, agenților economici, întregii societăți în elaborarea și punerea în practică a unor programe realiste de guvernare, de dezvoltare economică și social.

Într-o frază inspirată, Stendhal definea romanul ca pe ”o oglindă purtată de-a lungul unui drum” și formula celebrului scriitor francez este cât se poate de potrivită și pentru a caracteriza, în esența sa, STATISTICA, o știință grație căreia societatea își poate observa în cele mai mici detalii propria imagine: imagine construită cu migala însumării a milioane de pixeli.

Direcția Județeană de Statistică Bihor, în cooperare cu ceilalți producători de statistici, lucrează în baza unui program statistic național anual care sintetizează obligațiile pe care serviciile de statistică oficială le au în planul producerii datelor statistice. Realizarea lui presupune elaborarea și punerea în operă a unui complex de acțiuni de planificare, concepție metodologică, culegere și procesare date, analiză și interpretare, precum și difuzare a datelor statistice.

Direcția Județeană de Statistică, componentă a sistemului statistic național este în fond, un furnizor de servicii, o instituție deschisă, producând un produs pentru clienți: informația statistică pe care o dorim cât mai amplă, promptă și științific argumentată. Nici o societate nu poate trăi fără informație; informația stă la baza tuturor deciziilor.

Dana Valentina PAȘC

Director Executiv al Direcției Județene de Statistică BIHOR

Capitolul I. Profil Organizațional

1.1 Misiunea instituției, responsabilități și atribuții

Direcția Județeană de Statistică Bihor este organizată și funcționează în baza prevederilor Legii organizării și funcționării statisticii oficiale în România, nr.226/2009, cu modificările și completările ulterioare și a Hotărârii Guvernului nr. 957/2005 privind organizarea și funcționarea Institutului Național de Statistică, republicată, cu modificările și completările ulterioare, ca unitate teritorială subordonată acestuia.

Obiectivul principal al Institutului Național de Statistică constă în dezvoltarea și coordonarea Sistemului Statistic Național pentru punerea la dispoziția factorilor de decizie de statistici oficiale într-un mod sistematic și programat, în vederea formulării, implementării, modernizării și evaluării politicilor naționale, a planurilor de dezvoltare naționale și locale.

Direcția Județeană de Statistică Bihor, este un serviciu public descentralizat cu personalitate juridică, finanțat de la bugetul de stat, în subordinea Institutului Național de Statistică și care organizează și întreține sistemul informațional statistic în profil teritorial.

Obiectivele generale ale Direcției Județene de Statistică Bihor sunt:

- Consolidarea structurii și funcționării coordonate a Sistemului Statistic Național;
- Modernizarea și eficientizarea Sistemului Statistic Național;
- Extinderea utilizării surselor de date administrative în procesul statistic;
- Dezvoltarea produselor și serviciilor statistice;
- Îmbunătățirea calității produselor și serviciilor statistice;
- Dezvoltarea resurselor umane;
- Îmbunătățirea promovării produselor și serviciilor statistice în scopul satisfacției utilizatorilor.

Activitatea Direcției Județene de Statistică Bihor se întemeiază pe următoarele principii: **independență profesională, imparțialitate, obiectivitate, fiabilitate, confidențialitatea informațiilor statistice, eficienței costurilor.**

Direcția Județeană de Statistică Bihor are obligația de a prelucra datele solicitate în condiții de siguranță și numai pentru scopurile specificate conform cerințelor Regulamentului General privind Protecția Datelor – GDPR- 2016/679 al Parlamentului European și al Consiliului din 27 aprilie 2016 privind protecția persoanelor fizice în ceea ce privește prelucrarea datelor cu caracter personal și privind libera circulație a acestor date care se aplică din 25 mai 2018.

1.2 Contribuția pe care trebuie să o aducă la obiectivele guvernării și la obiectivele asumate de România

Direcția Județeană de Statistică Bihor are ca obiect de activitate culegerea, prelucrarea, stocarea, analiza, difuzarea rezultatelor cercetărilor statistice și constituirea fondului teritorial de date statistice cu caracter economic, financiar, social, demografic și juridic necesare pentru:

- elaborarea politicilor economice și sociale;
- informarea opiniei publice;
- asigurarea veridicității datelor furnizate de către operatorii economici și sociali, serviciile publice, organismele guvernamentale și nonguvernamentale, care se găsesc sau desfășoară activitatea pe raza județului;
- realizarea cercetărilor statistice din programele anuale de activitate;
- publicarea și diseminarea datelor statistice.

Direcția Județeană de Statistică Bihor are următoarele **atribuții**:

- a) asigură culegerea, verificarea, prelucrarea și analiza datelor statistice de la operatorii economici și sociali;
- b) organizează și efectuează cercetări statistice cu caracter special cum ar fi: recensăminte, anchete selective, lucrări finanțate din fondurile externe nerambursabile și alte cercetări statistice pe baza dispozițiilor permise de la I.N.S., din inițiativă proprie și la cererea administrației publice locale;
- c) organizează instruirii, îndrumă și acordă asistență metodologică operatorilor economici și sociali pentru completarea formularelor;
- d) participă la evaluarea eficienței și definitivarea metodologiilor statistice elaborate de I.N.S.;
- e) propune soluții pentru îmbunătățirea sistemului de indicatori, a formularelor de colectare a datelor statistice precum și a metodologiei de organizare și realizare a cercetărilor asupra operatorilor economici sau asupra gospodăriilor populației;
- f) asigură aplicarea normelor legale și a celor stabilite de I.N.S. cu privire la determinarea și publicarea indicatorilor statistici;
- g) furnizează către I.N.S. datele și informațiile statistice la perioadele și termenele prevăzute în graficul anual de cercetări statistice;
- h) informează din proprie inițiativă administrația publică locală și la solicitarea acesteia, asupra evoluției principalilor indicatori de dezvoltare economico-socială și a principalelor aspecte ce intervin în economia județului;
- i) prezintă semestrial I.N.S.-ului informări asupra activității desfășurate;
- j) elaborează / proiectează anuare, breviare, buletine, culegeri de date statistice și alte publicații la nivelul județului spre a fi publicate;
- k) cooperează cu ceilalți producători de statistici oficiale din județ la elaborarea, implementarea și monitorizarea realizării programelor statistice naționale;
- l) acordă asistență tehnică și metodologică celorlalți producători de statistici oficiale în proiectarea și realizarea cercetărilor statistice specifice, precum și în administrarea bazelor de date statistice;
- m) colaborează cu instituțiile deconcentrate ale ministerelor în județul Bihor și cu alte instituții de specialitate ale administrației publice, în vederea compatibilizării Sistemului statistic național cu celelalte sisteme informaționale;
- n) monitorizează aplicarea principiilor fundamentale de funcționare a Sistemului Statistic Național în județ și respectarea reglementărilor legale în domeniul statisticii oficiale;
- o) implementează conceptele privind managementul calității în statistică și ale Codului de practici al statisticii europene, în Sistemul statistic din județul Bihor;
- p) promovează cultura statistică în județul Bihor și desfășoară activități de cercetare științifică în domeniul statisticii;
- q) elaborează / proiectează anuare, breviare, buletine, culegeri de date statistice și alte publicații la nivelul județului, în domeniul statisticii, spre a fi publicate;
- r) administrează bunurile și gestionează bugetele și fondurile alocate;
- s) îndeplinește orice alte atribuții stabilite de I.N.S. prin acte normative pentru domeniul său de activitate.

1.3 Date de contact

Direcția Județeană de Statistică Bihor are sediul în Municipiul Oradea, str. Vasile Alecsandri nr. 21-23, cod poștal: 410072, telefon: +40359411550, fax: +40259414612, e-mail: tele@bihor.insse.ro, website: www.bihor.insse.ro

Capitolul II. Politici Publice

2.1 Priorități pentru perioada de raportare

Principala prioritate a Direcției Județene de Statistică Bihor, în anul 2018, a fost realizarea cercetărilor statistice cuprinse în Programul Statistic Național Anual, respectarea termenelor din Graficul cercetărilor statistice - 2018, asigurarea pentru toate anchetele statistice desfășurate a unei rate de răspuns ridicate respectiv obținerea de informații statistice de calitate.

D.J.S. Bihor a efectuat un număr de 110 cercetări statistice, din care 63 cercetări statistice anuale.

Cercetările statistice cuprinse în Programul Statistic Național Anual

☞ *Statistica populației și demografiei*

Datele colectate cu privire la nașcuți, decedați, căsătorii, divorțuri, schimbări de domiciliu și stabiliri de reședință au servit ca suport pentru elaborarea de lucrări privind evoluția fenomenelor demografice și a numărului și structurii populației. Buletinele statistice care au făcut obiectul activității sunt:

- a) ***BSD 1-buletinul statistic pentru născutul viu;***
- b) ***BSD 2-buletinul statistic pentru născutul mort;***
- c) ***BSD 3-buletinul statistic pentru deces;***
- d) ***BSD 4-buletinul statistic pentru căsătorie;***
- e) ***BSD 5-buletinul statistic pentru divorț.***

Tipul cercetării: cercetare statistică exhaustivă.

Periodicitate: lunar.

Unitățile furnizoare de date: Oficiile de stare civilă, Judecătoria, Direcția pentru Evidența Persoanelor, Ministerul Afacerilor Interne.

f) ***Îmbunătățirea calității recensământului UE***

Obiectiv: Dezvoltarea de metodologii, recomandări și cerințe pentru viitorul recensământ al populației și locuințelor care să fie compatibile cu programul de recensăminte UE din runda 2021, conform Regulamentului nr.763/2008.

☞ *Statistica forței de muncă*

a) ***Forța de muncă în gospodării AMIGO***

Obiectiv: Elaborarea informațiilor necesare pentru evaluarea fenomenelor pe piața forței de muncă; măsurarea populației active (ocupate și în șomaj) și a populației inactive.

Tipul de cercetare: cercetare statistică selectivă continuă.

Unitățile furnizoare de date: gospodăriile selectate în eșantion (21 centre)

Periodicitate: lunar

b) ***Reconcilierea vieții profesionale cu cea familială – Grant independent***

Obiectivul proiectului: Implementarea în condiții de comparabilitate internațională a modului ad-hoc al anchetei forței de muncă în anul 2017 – „Reconcilierea vieții profesionale cu cea familială”

Termen: mai 2018

c) Ancheta lunară privind câștigurile salariale S1 lunar

Obiectivul: Evaluarea tendințelor pe termen scurt ale câștigurilor salariale medii lunare și orare și ale numărului de salariați pe total economie și sectoare de activitate.

Tipul de cercetare: cercetare statistică selectivă.

Unitățile furnizoare de date: societăți comerciale, regii, instituții din administrația centrală, locală, instituții bugetare la nivel județean, unități ale cooperăției meșteșugărești și de consum.

Periodicitate: lunar

d) Costul forței de muncă S3

Obiectivul: Urmărirea evoluției salariilor, câștigurilor și veniturilor salariale medii, a nivelului și structurii costului forței de muncă și a numărului mediu de salariați.

Tipul de cercetare: cercetare statistică selectivă.

Unitățile furnizoare de date: Societăți comerciale, unități ale administrației publice locale, unități bugetare de nivel județean; unități ale administrației publice centrale.

Periodicitate: anual

e) Locuri de muncă vacante LV

Obiectivul: Determinarea numărului de salariați și a numărului de locuri vacante pe grupe majore de ocupații.

Tipul de cercetare: Cercetare statistică selectivă.

Unitățile furnizoare de date: Societăți comerciale, unități ale administrației publice centrale și locale și alte unități din sectorul bugetar.

Periodicitate: Trimestrial

f) Ancheta structurii câștigurilor salariale în întreprinderi ASC

Obiectivul: Elaborarea principiilor metodologice și organizatorice ale anchetei structurii câștigurilor salariale (ASC – 2018) care va furniza informații detaliate și comparabile între nivelul de remunerare și caracteristicile individuale ale salariaților (sex, vârstă, ocupație, nivel de pregătire) și ale angajatorului (activitate economică, mărimea întreprinderii).

Tipul de cercetare: cercetare statistică prin sondaj

Unitățile furnizoare de date: Societăți comerciale, regii, unități ale administrației publice centrale și locale, alte unități din sectorul bugetar

Periodicitate: o dată la 4 ani

☞ Statistica nivelului de trai

a) Ancheta bugetelor de familie ABF

Obiectivul: Evaluarea veniturilor, consumurilor și cheltuielilor populației; asigurarea informațiilor necesare fundamentării programelor de protecție socială, analiza impactului aplicării diferitelor programe în domeniul social, a efectelor economice ale tranziției, în general, asupra situației economico-sociale a populației.

Tipul de cercetare: cercetare statistică selectivă .

Unitățile furnizoare de date: gospodăriile din locuințele selectate din baza de sondaj (EMZOT)

Numărul unităților din nomenclator: 21 centre

Periodicitate: lunar

b) Statistici ale condițiilor de viață -ACAV- Grant comunitar

Obiectivul: Producerea de date statistice pentru evaluarea condițiilor de viață ale populației prin evidențierea interconectării și complementarității unor aspecte diverse ca: starea de sănătate, educația, ocuparea, veniturile, condițiile de locuit, situația economică a gospodăriilor

Tipul de cercetare: cercetare statistică selectivă longitudinală anuală realizată din fonduri externe

Unitățile furnizoare de date: Gospodăriile populației

Numărul unităților din nomenclator: 250

Periodicitate: anual

c) *Ancheta privind accesul populației la tehnologia informației și comunicațiilor, TIC-G' -Grant comunitar*

Tipul de cercetare: cercetare statistică selectivă longitudinală anuală realizată din fonduri externe-

Unitățile furnizoare de date: gospodăriile populației

Numărul unităților din nomenclator: 272

Periodicitate: anual

d) *Ancheta privind externalizarea internațională EXTERN*

Obiectivul general al cercetării statistice este monitorizarea globalizării activității economice și producerea de indicatori și noi analize statistice în domeniu. Politicul, la nivel național și european, împreună cu acționarii au nevoie de informații despre creșterea nivelului de globalizare a activităților și impactul globalizării asupra economiei.

☞ ***Statistica sănătății***

a) *Activitatea unităților sanitare SAN*

Obiectivul: Evaluarea activității sanitare pe diferite tipuri de unități sanitare publice și particulare.

Tipul de cercetare: cercetare statistică exhaustivă.

Unitățile furnizoare de date: toate unitățile sanitare.

Periodicitate: anual

☞ ***Statistica culturii***

a) *Activitatea bibliotecilor CULT 1*

Obiectivul: Evaluarea activității bibliotecilor universitare, publice și specializate prin prisma dotărilor, resurselor umane de care dispun și a rezultatelor activităților specifice.

Tipul de cercetare: cercetare statistică exhaustivă.

Unitățile furnizoare de date: Bibliotecile naționale (inclusiv filialele), bibliotecile universitare, școlare, publice și specializate

Periodicitate: anual.

b) *Activitatea muzeelor și colecțiilor publice CULT 2*

Obiectivul: Evaluarea activității muzeelor și instituțiilor asimilate.

Tipul de cercetare: cercetare statistică exhaustivă.

Unitățile furnizoare de date: muzeele și colecțiile publice.

Periodicitate: anual

c) *Activitatea instituțiilor de spectacol CULT 3*

Obiectivul: Evaluarea activității instituțiilor de spectacol.

Tipul de cercetare: cercetare statistică exhaustivă.

Unitățile furnizoare de date: Instituțiile de spectacol (teatre și alte instituții de spectacol).

d) Activitatea editurilor CULT 4

Obiectivul: Evaluarea activității editurilor de publicații seriale–ziare și reviste, precum și a altor unități care editează publicații de specialitate periodice.

Tipul de cercetare: cercetare statistică exhaustivă.

Unitățile furnizoare de date: Toate editurile de ziare, reviste și alte publicații periodice, precum și unitățile care editează publicații de specialitate periodice (instituții ale administrației publice, de învățământ, institute de cercetări, instituții de știință și cultură, agenți economici, organizații sindicale, profesionale, politice, fundații, asociații etc.).

☞ Statistica educației

S-au realizat cercetări exhaustive ale unităților de învățământ care asigură informații pentru începutul și sfârșitul anului școlar/universitar pe nivele de instruire. Cercetările statistice prin care acest domeniu este acoperit sunt:

- a) **SC0.1 Învățământul antepreșcolar;**
- b) **SC1.1 Învățământul preșcolar;**
- c) **SC2.1 Învățământul primar și gimnazial la începutul anului școlar;**
- d) **SC2.2 Învățământul primar și gimnazial la sfârșitul anului școlar;**
- e) **SC3.1 Învățământul special primar și gimnazial la începutul anului școlar, și rezultatele la învățatură la sfârșitul anului școlar;**
- f) **SC4.1 Învățământul liceal la începutul anului școlar;**
- g) **SC4.2 Învățământul liceal la sfârșitul anului școlar;**
- h) **SC5.1a Învățământul profesional la începutul anului școlar;**
- i) **SC5.1b Învățământul postliceal și de maiștri la începutul anului școlar;**
- j) **SC5.2a Învățământul profesional la sfârșitul anului școlar;**
- k) **SC5.2b Învățământul postliceal și de maiștri la sfârșitul anului școlar;**
- l) **SC6.1 Învățământul universitar la începutul anului universitar;**
- m) **SC6.2 Învățământul universitar la sfârșitul anului universitar.**

Obiectivul: Evaluarea participării populației școlare la procesul de instruire în cadrul organizat al instituțiilor abilitate prin legea învățământului să organizeze și să desfășoare programe de învățământ și a rezultatelor finale ale anului școlar;

Tipul de cercetare: cercetare statistică exhaustivă.

Unitățile furnizoare de date: Toate școlile primare și gimnaziale, școlile de arte și meserii, postliceale și de maiștri și grupurile școlare, liceele și grupurile școlare, instituțiile de învățământ superior (publice și private);

Periodicitate: anual

- n) **Cheltuielile instituțiilor de învățământ private - FIN ED inv**
- o) **Cheltuielile ong-urilor, instituțiilor și organizațiilor religioase și organizațiilor de caritate pentru instituțiile de învățământ - FIN ED ong**

☞ Statistica agriculturii

În acest domeniu au fost realizate următoarele cercetări statistice:

- a) **Activitatea economică a unităților agricole cu personalitate juridică AGR.1A, AGR.1B, AGR.1C, AGR.1D, AGR.1E**

Obiectivul: Caracterizarea activității economico-financiare și contabile și a bazei tehnico- materiale a unităților agricole, elaborarea bilanșului energiei electrice și termice produse de aceste unități și elaborarea conturilor economice din agricultură.

Tipul de cercetare: cercetare statistică exhaustivă.

Unitățile furnizoare de date: Societăți comerciale cu activitate principală de agricultură, societăți naționale cu activități agricole, regii autonome naționale sau locale cu activitate agricolă, unități și stațiuni de cercetare-dezvoltare, stațiuni și ferme didactice ale universităților de științe agronomice și medicină veterinară, societăți agricole înființate potrivit Legii 36/1991, unități prestatoare de servicii pentru agricultură de: mecanizare, chimizare, protecție fitosanitară, ameliorare și reproducție în zootehnie, îmbunătățiri funciare.

Periodicitate: anual

b) Numărul pozițiilor din registrul agricol, utilaje, instalații și construcții agricole-R.AGR

Obiectivul: Determinarea bazei tehnico-materiale din agricultură (parcul de utilaje, instalații agricole și mijloace de transport existente în agricultură și în sectorul privat) și a contului de producție din agricultură.

Tipul de cercetare: cercetare statistică exhaustivă.

Unitățile furnizoare de date: Consiliile locale pentru gospodăriile populației; societățile comerciale active cu activitate principală de agricultură; societăți naționale cu activitate agricolă, regii autonome naționale sau locale cu activitate agricolă; unități și stațiuni de cercetare-dezvoltare; stațiuni și ferme didactice ale universităților de științe agronomice și medicină veterinară; societăți agricole înființate potrivit Legii 36/1991; unități prestatoare de servicii pentru agricultură.

Periodicitate: anual

c) Producția vegetală a principalelor culturi PVPC

Obiectivul: Obținerea și analiza datelor privind producția vegetală a principalelor culturi: cereale boabe, leguminoase boabe, rădăcinoase, plante industriale, furaje din teren arabil, legume în câmp, solarii și sere, pășuni și fânețe, vii și livezi, culturi succesive, culturi intercalate și actualizarea bazei de date.

Tipul de cercetare: Cercetare statistică selectivă.

Unitățile furnizoare de date: Exploatațiile agricole individuale și exploatațiile agricole cu personalitate juridică.

Periodicitate: Anual

d) Efectivele de animale existente la 1 decembrie și producția animală obținută -E.P.A.

Obiectivul: Obținerea și analiza datelor privind numărul bovinelor, porcinelor, ovinelor și caprinelor, cabalinelor, păsărilor, familiilor de albine existent la 1 decembrie și a producției animale (carne, lapte, ouă, lână) obținută.

Tipul de cercetare: Cercetare statistică selectivă.

Unitățile furnizoare de date: Exploatații agricole individuale și alte unități care dețin cel puțin un animal și/sau realizează producție animală

Periodicitate: Anual.

e) Efectivele de bovine existente la 1 iunie-E.B.

Obiectivul: Obținerea și analiza datelor privind numărul bovinelor existent la 1 iunie.

Tipul de cercetare: Cercetare statistică selectivă specială.

Unitățile furnizoare de date: Exploatații agricole individuale și cu personalitate juridică din sfera de cuprindere.

Periodicitate: Anual

f) Efectivele de porcine existente la 1 mai-E.P.

Obiectivul: Obținerea și analiza datelor privind numărul porcinelor existent la 1 mai.

Tipul de cercetare: Cercetare statistică selectivă specială.

Unitățile furnizoare de date: Exploatații agricole individuale și cu personalitate juridică care dețin porcine.

Periodicitate: Anual

g) Pesticidele plasate pe piață PPP

Obiectivul: Obținerea de informații privind produsele de protecție a plantelor plasate pe piață, vândute în vederea utilizării și estimarea cantității de pesticide vândute.

Tipul de cercetare: Cercetare statistică exhaustivă

Unitățile furnizoare de date: Firmele producătoare/importatoare și distribuitoare de pesticide;

Periodicitate: Anual.

h) Situația statistică a terenurilor SST

Obiectivul: Evaluarea modului de folosință a terenurilor agricole - teren arabil, pășuni, fânețe, vii și livezi și a terenurilor neagricole - păduri, ape, drumuri și căi ferate, curți și alte terenuri neproductive, în funcție de modul de deținere a acestora din sursele de date cadastrale.

Tipul de cercetare: Cercetare statistică exhaustivă bazată pe surse administrative

Unitățile furnizoare de date: Primăriile municipiilor/orașelor/comunelor

Periodicitate: Anual.

Statistica silviculturii și mediului

a) Volumul de lemn exploatat SILV.5

Obiectivul: Obținerea și analiza datelor statistice privind volumul de lemn recoltat de către persoane juridice atestate pentru activitatea de exploatare forestieră;

Tipul de cercetare: cercetare statistică exhaustivă;

Unitățile furnizoare de date: Persoane juridice atestate pentru activitatea de exploatare forestieră;

Periodicitate: Anual.

b) Cheltuieli pentru protecția mediului AS_CPM

Obiectivul: Evaluarea cheltuielilor pentru protecția mediului și evidențierea fluxurilor de finanțare la nivelul unităților administrației publice locale și a producătorilor (specializați și nespecializați) de servicii de protecția mediului;

Tipul de cercetare: cercetare statistică prin sondaj pentru producătorii nespecializați de servicii de protecția mediului și exhaustivă pentru producătorii specializați și unitățile de administrație publică.

Unitățile furnizoare de date: unitățile administrației publice locale, întreprinderi industriale, întreprinderile pentru comerțul cu ridicata al deșeurilor; întreprinderi specializate pentru asanarea și îndepărtarea gunoaielor, salubritate și activități similare, întreprinderi pentru recuperarea deșeurilor de materiale reciclabile. Periodicitate: Anual.

c) Locuințele conectate la sistemele de canalizare AS_AU_POP

Obiectivul: Producerea de statistici anuale privind numărul de locuitori din locuințele conectate la sistemele de canalizare și la stațiile de epurare;

Tipul de cercetare: Cercetare statistică exhaustivă;

Unitățile furnizoare de date: Primării;

Periodicitate: Anual

d) Distribuția apei CS-DAP

Obiectivul: Obținerea și analiza datelor statistice privind cantitățile de apă distribuită și populația deservită de sistemul public de alimentare cu apă.

Tipul de cercetare: Cercetare statistică exhaustivă;

Unitățile furnizoare de date: unități care captează și distribuie apă;

Periodicitate: Anual.

☞ Statistica energiei, gaze și apă

Au fost realizate următoarele cercetări statistice:

a) Indicatorii statistici pe termen scurt în domeniul energiei-ELTS, STS, GTS, CTSc, PTS

Obiectivul: Determinarea resurselor de energie primară și transformată pe tipuri de purtători de energie; utilizarea resurselor de energie disponibile;

Tipul de cercetare: cercetare statistică exhaustivă.

Unitățile furnizoare de date: Principalii producători și consumatori de energie conform sferei de cuprindere, selectați în eșantion.

Periodicitate: lunar.

b) Resursele energetice și utilizarea lor E01

Obiectivul: Determinarea resurselor de energie primară și transformată—cantitativ și calitativ-pe tipuri de purtători de energie; utilizarea resurselor de energie disponibile pe activități CAEN Rev.2 pentru consumul energetic și neenergetic, pe sortimente;

Tipul de cercetare: cercetare statistică prin sondaj;

Unitățile furnizoare de date: întreprinderile producătoare și consumatoare de energie;

Periodicitate: anual.

c) Producerea de energie electrică și termică E02

Obiectivul: Determinarea producției de energie electrică și termică pe moduri de producere, a indicatorilor necesari la elaborarea balanței energiei electrice, determinarea resurselor și a consumului de energie electrică;

Tipul de cercetare: cercetare statistică exhaustivă;

Unitățile furnizoare de date: producătorii de energie electrică și termică;

Periodicitate: Anual.

d) Alimentație cu apă, canalizarea, salubritatea și distribuția energiei termice AC

Obiectivul: Caracterizarea activităților privind alimentarea cu apă, canalizarea publică, distribuția energiei termice și salubritatea.

Tipul de cercetare: cercetare statistică exhaustivă.

Unitățile furnizoare de date: Regiile autonome și societățile comerciale cu activități de utilitate publică de interes local, societățile comerciale care au instalații publice de distribuție centralizată a apei sau conducte pentru uz public, instalații de distribuție a energiei termice și care prestează servicii de salubritate

Periodicitate: Anual.

e) Distribuția gazelor naturale GN

Obiectivul: Caracterizarea activității privind distribuția gazelor naturale pe localități și structura categoriilor de consumatori de gaze naturale.

Tipul de cercetare: cercetare statistică exhaustivă.

Unitățile furnizoare de date: Societăți comerciale cu activitate de distribuție a gazelor naturale.

Periodicitate: Anual.

f) Forța de muncă în gospodării-modul consumul de biomasă MCB 2018

Obiectivul: Elaborarea informațiilor necesare pentru evaluarea fenomenelor privind consumul de biomasă în gospodăriile populației.

Tipul de cercetare: Cercetare statistică prin sondaj

Unitățile furnizoare de date: gospodăriile populației selectate în eșantion

Periodicitate: lunar

☞ Statistica construcțiilor și investițiilor

Au fost realizate următoarele cercetări statistice:

a) Autorizații de construire eliberate pentru clădiri ACC

Obiectivul: Determinarea numărului de autorizații de construire eliberate și a suprafeței utile aferente clădirilor

Tipul de cercetare: cercetare statistică exhaustivă.

Unitățile furnizoare de date: Prefecturi și Consilii Județene și Locale.

Periodicitate: lunar.

b) Construcții de locuințe LOC-1T

Obiectivul: Determinarea indicatorilor statistici privind locuințele terminate și cele aflate în diferite stadii de execuție

Tipul de cercetare: cercetare statistică exhaustivă.

Unitățile furnizoare de date: Instituții ale administrației publice centrale și locale, întreprinderi cu activitate principală de construcții.

Periodicitate: trimestrial.

c) Indicatori pe termen scurt în construcții CON-TS (componentă UNICA)

Obiectivul: Determinarea activității de construcții, pe categorii de lucrări și tipuri de construcții, calcularea indicilor de cost ai activității de construcții și valoarea comenzilor noi.

Tipul de cercetare: cercetare statistică selectivă.

Unitățile furnizoare de date: Întreprinderi cu activitate principală de construcții.

Periodicitate: lunar și trimestrial situația comenzilor (contractelor).

d) Investiții INV

Obiectivul: Determinarea volumului de investiții realizate în economia națională și analiza activității investiționale pe ramuri ale economiei naționale, din punct de vedere al elementelor componente (lucrări de construcții, utilaje cu și fără montaj, mijloace de transport, alte cheltuieli) și pe surse de finanțare (surse proprii, credite, buget de stat și bugete locale, fonduri ale populației și alte surse).

Tipul de cercetare: cercetare statistică selectivă.

Periodicitate: trimestrial.

e) Fondul de locuințe LOC2

Obiectivul: Determinarea principalilor indicatori privind statistica locuințelor: numărul de locuințe, numărul de camere, suprafața locuințelor.

Tipul de cercetare: cercetare statistică exhaustivă.

Unitățile furnizoare de date: Instituții ale administrației centrale și locale și întreprinderi cu activitate principală de construcții.

Periodicitate: anual.

☞ Statistica întreprinderilor

Au fost realizate următoarele cercetări statistice:

a) Statistici structurale de întreprinderi AS-CG, AS-CS

Obiectivul: Elaborarea informațiilor necesare, într-o manieră precisă, fiabilă și oportună, pentru caracterizarea sistemului productiv și comercial al întreprinderilor; calcularea indicatorilor sintetici la nivelul economiei naționale; actualizarea Registrului statistic al întreprinderilor (REGIS).

Tipul de cercetare: Cercetare statistică selectivă.

Unitățile furnizoare de date: Companii naționale, Regii autonome, societăți comerciale incluse în lista de unități raportoare.

Periodicitate: Anual.

b) *Statistici structurale de întreprinderi-AS Servicii-ASI*

Obiectivul: Elaborarea informațiilor necesare, într-o manieră precisă, fiabilă și oportună, pentru caracterizarea sistemului de servicii.

Tipul de cercetare: Cercetare statistică selectivă anuală pentru întreprinderile cu mai puțin de 20 salariați și exhaustivă pentru întreprinderile cu 20 salariați și peste.

Unitățile furnizoare de date: Persoane juridice cu activitate principală de servicii.

Periodicitate: Anual

c) *Indicatorii conjuncturali din industria prelucrătoare, construcții, investiții, comerț, servicii- A.CON.IND, A.CON.COM., A.CON.SERV, A.CON.CONSTR, A.CON.INV*

Obiectivul: Estimarea tendințelor de evoluție a activității din industrie, construcții, comerț și servicii pe termen scurt și mediu.

Tipul de cercetare: Cercetare statistică prin sondaj;

Unitățile furnizoare de date: Persoanele juridice selectate din baza de sondaj;

Periodicitate: Lunar pentru industria prelucrătoare, construcții, comerțul cu amănuntul, servicii și bianual pentru investiții în industrie (lunile martie și octombrie).

d) *Statistica societății informaționale în întreprinderi TIC*

Obiectivul: Obținerea, într-o manieră precisă, fiabilă și oportună, a informațiilor necesare pentru caracterizarea societății informaționale;

Tipul de cercetare: Cercetare statistică selectivă;

Unitățile furnizoare de date: Operatori economici;

Periodicitate: Anual.

e) *Întreprinderile noi și profilul întreprinzătorilor DOSME*

Obiectivul: Obținerea, într-o manieră precisă, fiabilă și oportună, a informațiilor necesare pentru caracterizarea întreprinderilor nou create și a profilului întreprinzătorilor;

Tipul de cercetare: Cercetare statistică selectivă.

Unitățile furnizoare de date: Societăți comerciale și întreprinzători privați nou creați în decursul anului anterior.

Periodicitate: Anual.

f) *Statistici structurale de întreprinderi-Filiale românești în străinătate-FATS OUTWARD*

Obiectivul: Obținerea și prelucrarea informațiilor necesare privind activitatea filialelor grupurilor românești în străinătate.

Tipul de cercetare: Cercetare statistică prin sondaj

Unitățile furnizoare de date: Societăți comerciale și întreprinzători privați.

Periodicitate: Anual.

g) *Legături financiare LIFI*

Obiectivul: Identificarea grupurilor de întreprinderi care activează pe teritoriul României;

Tipul de cercetare: Cercetare statistică selectivă;

Unitățile furnizoare de date: Societăți comerciale cu capital străin, precum și grupurile românești;

Periodicitate: Anual.

h) *Stocuri ATS*

Obiectivul: Determinarea valorii stocurilor pentru estimarea produsului intern brut trimestrial;

Tipul de cercetare: Cercetare statistică prin sondaj;

Unitățile furnizoare de date: Întreprinderi și instituții care fac parte din sfera de cuprindere, selectate în eșantion;

Periodicitate: Trimestrial

☞ *Statistica industriei*

a) Indicatori pe termen scurt în industrie IND-TS

Obiectivul: Calculul indicilor lunari ai producției industriale pe baza producției fizice industriale realizate, pe total industrie, pe activități ale economiei naționale și pe marile grupe industriale;

Tipul de cercetare: cercetare statistică prin sondaj;

Unitățile furnizoare de date: Întreprinderile cu activitate principală de industrie;

Periodicitate: Lunar.

b) Produse și servicii cu caracter industrial PRODRAM-A

Obiectivul: Calculul producției fizice industriale definitive și a indicilor producției industriale definitive, pe total industrie și pe activități CAEN Rev.2;

Tipul de cercetare: cercetare statistică prin sondaj;

Unitățile furnizoare de date: Unitățile cu activitate principală de industrie;

Periodicitate: Anual.

c) Producția de lapte și produse lactate INDL-anual

Obiectivul: Calculul anual al producției fizice industriale de lapte și produse lactate.

Tipul de cercetare: Cercetare statistică exhaustivă.

Unitățile furnizoare de date: Întreprinderi industriale cu activitate principală și/sau secundară, cod CAEN Rev.2: 1051

Periodicitate: Anual.

d) Producția fizică industrială de carne, lapte și produse lactate INDC, INDCP, INDL

Obiectivul: Calculul producției fizice industriale de carne, lapte și produse lactate.

Tipul de cercetare: Cercetare statistică exhaustivă.

Unitățile furnizoare de date: Întreprinderi industriale cu activitate principală și/sau secundară, cod CAEN Rev.2: 1011,1012 și 1051

Periodicitate: Lunar.

e) Activitatea sectorului metalurgic MET

Obiectivul: Determinarea consumurilor principalelor materii prime pentru realizarea produselor metalurgice din oțel, balanței deșeurilor de fier (fontă și oțel) în sectorul metalurgic, consumul de energie în industria siderurgică pentru principalele produse metalurgice din oțel, balanța energiei electrice în industria oțelului, investițiile și capacitățile de producție în industria oțelului;

Tipul de cercetare: cercetare statistică exhaustivă;

Unitățile furnizoare de date: Întreprinderile cu activitatea principală producția de metale feroase sub forme primare și feroaliaje;

Periodicitate: Anual.

f) Acțiuni de modernizare pentru compilarea PRODCOM – GRANT

Obiectivul proiectului: Proiectul are scop modernizarea statisticilor PRODCOM în contextul implementării noului regulament privind statistica de întreprindere.

☞ Statistica comerțului interior

Comerțul cu amănuntul și ridicata-SERV TS

Obiectivul: Determinarea indicilor de volum și a indicilor valorici ai cifrei de afaceri pentru comerțul cu amănuntul și ridicata

Tipul de cercetare: cercetare statistică prin sondaj;

Unitățile furnizoare de date: Întreprinderile selectate în eșantion;

Periodicitate: Lunar.

☞ Statistica comerțului internațional

Comerțul intracomunitar cu bunuri-INTRASTAT

Obiectivul: Producerea de date statistice privind schimburile de bunuri între România și celelalte state membre ale Uniunii Europene-Sistemul statistic Intrastat;

Tipul de cercetare: cercetare statistică cvasi-exhaustivă;

Periodicitate: Lunar.

☞ Statistica serviciilor

a) Capacitatea de cazare turistică TURISM 1B

Obiectivul: Determinarea capacității structurilor de cazare turistică colectivă din România la 31 iulie;

Tipul de cercetare: cercetare statistică exhaustivă;

Unitățile furnizoare de date: Structuri de primire turistică colectivă cu funcțiuni de cazare turistică;

Periodicitate: Anual.

b) Activitatea agențiilor de turism TURISM 2

Obiectivul: Evaluarea activității agențiilor de turism tour operatoare și a celor cu activitate de vânzare

Tipul de cercetare: Cercetare statistică cu eșantion de tip „cut off „;

Unitățile furnizoare de date: Agențiile de turism din eșantion;

Periodicitate: Anual.

c) Frecventarea structurilor de cazare turistică TURISM 1A

Obiectivul: Determinarea gradului de frecventare a structurilor de cazare turistică colectivă de către turiștii români și străini;

Tipul de cercetare: cercetare statistică exhaustivă;

Unitățile furnizoare de date: Structurile de primire turistică colectivă cu funcțiuni de cazare turistică, care au cel puțin 10 locuri-pat (lunar) și cel puțin 5 locuri-pat (anual).

Periodicitate: Lunar, Anual

d) Cererea turistică a rezidenților ACTR

Obiectivul: Producerea de date statistice care să caracterizeze cererea turistică a rezidenților în România;

Tipul de cercetare: Cercetare statistică prin sondaj;

Unitățile furnizoare de date: Persoanele în vârstă de cel puțin 15 ani din eșantionul de gospodării selectate;

Periodicitate: Trimestrial

e) Lungimea drumurilor publice la 31 decembrie DP

Obiectivul: Producerea de date statistice privind lungimea drumurilor naționale (autostrăzi și drumuri europene), drumurilor județene și comunale și actualizarea bazelor de date.

Tipul de cercetare: cercetare statistică exhaustivă.

Unitățile furnizoare de date: Compania Națională de Autostrăzi și Drumuri Naționale din România S.A (CNADNR), Consiliile Județene.

Periodicitate: Anual.

f) Transportul rutier de mărfuri ASTRM

Obiectivul: Producerea de informații privind volumul de mărfuri transportate, parcursul mărfurilor pe total economie, pe destinații, pe grupe de mărfuri, pe capacități de transport și parcursul vehiculelor pentru transportul rutier de mărfuri.

Tipul de cercetare: Cercetare statistică prin sondaj

Unitățile furnizoare de date: Întreprinderile posesoare ale autovehiculelor din eșantionul selectat

Periodicitate: trimestrial

g) Transportul public local de pasageri TRI-TP

Obiectivul: Producerea de date statistice pentru caracterizarea activității de transport public local de pasageri, exclusiv transportul cu autoturisme în regim de taxi/închiriere

Tipul de cercetare: cercetare statistică selectivă.

Unitățile furnizoare de date: Întreprinderi de transport rutier de pasageri, regiile autonome de transport urban și agențiile de turism care realizează transporturi de pasageri cu autovehicule din dotare, precum și întreprinderi care realizează transport școlar

Periodicitate: Trimestrial.

h) Străzile orașenești SO

Obiectivul: Caracterizarea infrastructurii publice de străzi orașenești și spații verzi.

Tipul de cercetare: cercetare statistică exhaustivă.

Unitățile furnizoare de date: Consiliile locale municipale și orașenești.

Periodicitate: anual.

i) Servicii de piață prestate pentru populație și agenți economici SERV TS (comp.UNICA)

Obiectivul: Determinarea indicilor de volum, indicilor valorici ai cifrei de afaceri (fără TVA) pentru întreprinderile cu activitate principală de servicii de piață.

Tipul de cercetare: cercetare statistică selectivă.

Unitățile furnizoare de date: Agenții economici cu activitate principală de servicii de piață.

Periodicitate: lunar.

j) Cheltuielile turistice ale nerezidenților cazați în structurile de cazare turistică colective ACNER

Obiectivul: Obținerea de date statistice referitoare la cheltuielile efectuate în România de către nerezidenții cazați în structurile de cazare turistică colective cu peste 5 locuri-pat

Tipul de cercetare: cercetare statistică prin sondaj

Periodicitate: trimestrial

k) Cheltuielile turistice ale nerezidenților cazați în structurile de cazare turistică private TOUR-PA

Obiectivul: Producerea de date statistice referitoare la cheltuielile turistice efectuate în România de către nerezidenții cazați în structurile de cazare turistică private oferite spre închiriere

Tipul de cercetare: cercetare statistică exhaustivă

Periodicitate: trimestrial

l) Transportul rutier de pasageri ASTRP

Obiectivul: Obținerea de date statistice pentru caracterizarea activității de transport rutier de pasageri cu autovehicule cu o capacitate mai mare de nouă locuri

Tipul de cercetare: cercetare statistică prin sondaj

Sfera de cuprindere : Autovehicule cu licență de transport de pasageri cu peste 9 locuri.

Periodicitate: trimestrial.

m) Statistica mobilității pasagerilor și a traficului rutier MP (GRANT)

Obiectivul proiectului: Producerea armonizată a indicatorilor statistici de mobilitate a pasagerilor și susținerea dezvoltării și producerea statisticii armonizate a indicatorilor de trafic rutier pe baza datelor obținute din citirea odometrelor.

n) Comensurarea cheltuielilor rezidenților pentru deplasările oficiale-CHDEP

Obiectivul: Comensurarea cheltuielilor pentru deplasările oficiale cu o durată mai mică de un an, ale personalului angajat, în interesul angajatorului;

Tipul de cercetare: Cercetare statistică prin sondaj;

Sfera de cuprindere: Structuri ale administrației publice centrale, locale, Regii Autonome, BNR și bănci comerciale, mari corporații multinaționale, universități, spitale și clinici universitare, cluburi sportive.

Periodicitate: Anual.

☞ Statistica prețurilor

Au fost realizate următoarele cercetări statistice:

a) Ancheta prețurilor de consum IPC

Obiectivul: Urmărirea evoluției de ansamblu a prețurilor pentru produsele și serviciile de bază, care intră în consumul direct al populației în perioada curentă față de orice perioadă anterioară; calculul indicelui prețurilor de consum al populației și estimarea inflației.

Tipul de cercetare: cercetare statistică prin sondaj;

Unitățile furnizoare de date: magazinele și unitățile prestatoare de servicii selectate pe baza principiului reprezentativității, din centrele de cercetare.

Periodicitate: decadal.

b) Prețurile produselor agricole APP_P, APP_O, APP_CP, APP_E

Obiectivul: Obținerea de informații privind prețurile produselor agricole vândute pe diferite canale de piață conform cerintelor U.E; calculul indicelui prețurilor produselor agricole.

Tipul de cercetare: cercetare statistică prin sondaj;

Unitățile furnizoare de date: piețe agroalimentare, oboare, procesatori, comercianți (angroșiști), exploatații agricole;

Periodicitate: săptămânal în piețele agroalimentare și lunar în oboare, la procesatori, angroșiști și societăți comerciale agricole.

c) Ancheta privind prețurile producției industriale PRETIND

Obiectivul: Calculul indicilor prețurilor producției industriale pe total, piața internă și piața externă pe activități (diviziuni și clase CAEN Rev. 2) și pe marile grupe industriale;

Tipul de cercetare: cercetare statistică selectivă;

Unitățile furnizoare de date: Unitățile cu activitate principală de industrie;

Periodicitate: lunar.

d) Prețurile mijloacelor de producție agricolă API

Obiectivul: Obținerea de informații privind prețurile principalelor produse cumpărate de către producătorii agricoli

Tipul de cercetare: cercetare statistică prin sondaj

Unitățile furnizoare de date: Producătorii și comercianții produselor care reprezintă consum intermediar în agricultură (input I) și a mijloacelor fixe agricole (input II), societăți comerciale agricole;

Periodicitate: trimestrial.

e) Ancheta privind prețurile proprietăților imobiliare

Obiectivul: Obținerea de informații privind prețurile de vânzare-cumpărare a proprietăților imobiliare

Tipul de cercetare: cercetare statistică exhaustivă

Unitățile furnizoare de date: birourile notarilor publici

Periodicitate: lunar

f) Prețurile producției pentru servicii PRETSERV

Obiectivul: Calculul indicilor prețurilor producției pentru sectorul servicii

Tipul de cercetare: cercetare statistică selectivă

Unitățile furnizoare de date: operatori economici cu activitate principală în sectorul serviciilor, selectați în eșantion;

Periodicitate: trimestrială

☞ Statistica cercetării științifice și inovării

Activitatea de cercetare-dezvoltare și inovare pe categorii de unități de cercetare CD-GOV, CD- HES, CD-PNP, CD-BES

Obiectivul: Producerea de indicatori cantitativi și calitativi ai activității de cercetare-dezvoltare și inovare.

Tipul de cercetare: Cercetări statistice selective, cu excepția CD-HES care este exhaustivă;

Unitățile furnizoare de date: Institute de cercetare–dezvoltare și alte categorii de unități cu activitate de cercetare dezvoltare și inovare;

Periodicitate: Anual.

☞ Statistici regionale

Colectare de date pentru statistici sub-naționale - transport - Grant comunitar

Obiectivul: colectarea de informații cantitative cu privire la calitatea vieții în orașele europene, în sprijinul politicilor UE cu privire la inițiativa de dezvoltare urbană;

☞ Rapoarte privind calitatea sistemului statistic

a) Ameliorarea calității registrului statistic al întreprinderilor AM REGIS

Obiectivul: Colectarea informațiilor necesare Registrului statistic pentru următoarele caracteristici: modul de creare a întreprinderii, forma de proprietate, apartenența la grup de întreprinderi, actualizări de adresă, activitatea principală, structura teritorială a întreprinderii;

Tipul de cercetare: Cercetare statistică prin sondaj;

Unitățile furnizoare de date: Întreprinderile selectate în eșantion;

Periodicitate: Anual.

b) Administrarea registrului statistic al întreprinderilor – REGIS

Obiectivul: Întreținerea și exploatarea Registrului întreprinderilor din România.

Unitățile furnizoare de date: Ministerul Finanțelor Publice, Agenția Națională de Administrare Fiscală, Oficiul Național al Registrului Comerțului, Casa Națională de Pensii Publice, alte ministere și unități respondente, prin anchetele speciale dedicate Registrului REGIS

c) Gradul de satisfacție al utilizatorilor de date statistice

Obiectivul: : Prezentarea modului în care datele statistice produse și informația metodologică a INS corespund necesităților informaționale ale diferitelor categorii de utilizatori

Unitățile furnizoare de date: Utilizatorii de date statistice oficiale

Periodicitate: O dată la 3 ani

☞ Baze de date

a) Chestionar pentru colectare date la nivel de localitate TEMPO-Esop

Obiectivul: Încărcarea, actualizarea și îmbunătățirea conținutului și calității bazei de date TEMPO cu indicatori din domeniul forță de muncă și sănătate - unități sanitare și personal medico-sanitar la nivel de UAT.

Tipul de cercetare: Estimare la nivel UAT, bazată pe cercetările statistice derulate de INS

Periodicitate: Anual

b) Chestionar pentru colectare date la nivel de localitate eDEMOS

Obiectivul: Încărcarea, actualizarea și îmbunătățirea conținutului și calității bazei de date eDEMOS cu indicatori din domeniile agricultură, silvicultură, mediu, cultură și artă, forța de muncă, echiparea teritoriului, populație, sănătate, educație, dezvoltare economică, siguranță și ordine publică, controlul activității administrative, calitatea vieții și asistență socială, finanțe locale, la nivel de UAT.

Tipul de cercetare: Cercetare statistică exhaustivă la nivelul unităților administrativ teritoriale.

Periodicitate: Anual

Activitatea de diseminare a informațiilor statistice

Activitatea de diseminare a fost axată în principal pe îmbunătățirea și diversificarea formelor de difuzare a datelor statistice, creșterea operativității și acurateții în formularea răspunsurilor transmise utilizatorilor. Această activitate a fost realizată de instituție atât prin intermediul site-ului DJS Bihor cât și prin contactul direct cu beneficiarii de date statistice.

În anul 2018, numărul total al cererilor de date statistice a fost de 202 cereri. Numărul total al solicitărilor adresate în format electronic Direcției Județene de Statistică Bihor a fost de 85. Solicitățile telefonice, de îndrumare a utilizatorilor spre bazele de date existente la nivelul Institutului Național de Statistică, au reprezentat o importantă parte din activitatea de furnizări de date. Numărul de răspunsuri la solicitările de presă gestionate a fost de 25. Numărul materialelor de presă redactate și difuzate a fost de 64 la nivelul anului 2018. Actualizările de informații pe site-ul Direcției Județene de Statistică Bihor, la nivelul anului 2018, au fost în număr de 160. Campania de comunicare și promovare a caracterului gratuit a informațiilor statistice din bazele de date online, s-a realizat pe tot parcursul anului 2018.

Beneficiarii de date statistice vin în principal din rândul agenților economici, persoanelor fizice (în mare parte studenți și cadre didactice) și administrației publice locale și centrale.

Tabel nr. 1 Structura utilizatorilor de date statistice în anul 2018

-%-	
Total utilizatori	2018
Administrația publică locală și centrală	33
Agenți economici, instituții financiar-bancare, societăți comerciale (P.F.A., I.I.)	32
Mass-media	12
Persoane fizice	23

Datele statistice cele mai solicitate în anul 2018 au fost din următoarele domenii: IPC, IAPC, populație și recensăminte. Încadrarea corectă a activității unei unități economice în nomenclatorul CAEN Rev.2 și clarificări cu privire la aceste aspecte, a constituit o solicitare des întâlnită în rândul agenților economici.

Consumul de resurse în anul 2018 pentru activitatea de diseminare (solicitări de date) a fost de **1608** om-ore.

Activitatea de editare publicații statistice

Activitatea serviciului de analiză, sinteză, diseminare date statistice și exploatare aplicații informatice, în anul 2018, a constat în punerea la dispoziția instituțiilor administrației publice locale și a utilizatorilor din toate domeniile, inclusiv mass-media, a informațiilor statistice solicitate și realizarea de publicații statistice la nivel local.

Studiile și publicațiile realizate de DJS Bihor pun la dispoziția utilizatorilor de date statistice, o sinteză a evoluției indicatorilor economici și sociali la nivelul județului Bihor și surprind tendința pe care o manifestă fiecare indicator în parte comparând perioada curentă față de perioade anterioare.

Pentru a satisface nevoia de informație a bihorenilor Direcția Județeană de Statistică Bihor a elaborat și tipărit în anul 2018, un număr de 15 studii și publicații proprii: „Anuarul Statistic al județului Bihor”, respectiv publicațiile: „Buletinul Statistic lunar al județului Bihor”, „Evoluția social-economică a județului Bihor în anul 2017” și „Comerțul internațional al județului Bihor, în anul 2017” respectiv un număr de 36 comunicate de presă.

Anuarul Statistic al județului Bihor 2017 - ediție bilingvă (română-engleză) - oferă informații statistice agregate asupra evoluției demografice, sociale și economice a județului Bihor. Destinată unor largi categorii de utilizatori, seriile de date statistice, structurate în 22 capitole, cuprind principalele informații privind populația și forța de muncă, veniturile și cheltuielile populației, starea de sănătate a populației, activitățile din domeniul învățământului, culturii, justiției și rezultatele economice obținute pe ansamblu și pe activități;

Buletinul Statistic Lunar al județului Bihor, lucrare structurată pe 3 capitole, prezintă informații cu privire la principalii indicatori economico-sociali la nivel național și județean. Datele prezentate au caracter provizoriu și pot face obiectul unor rectificări ulterioare. În Buletinul Statistic Lunar sunt prezentați o serie de indicatori care provin din surse administrative, precizate în publicație, instituțiile furnizoare fiind direct responsabile de conținutul și calitatea informației.

Starea socială și economică a județului Bihor, în anul 2017, prezintă informații cu privire la principalii indicatori economico-sociali la nivel județean. Datele prezentate au caracter provizoriu și pot face obiectul unor rectificări ulterioare.

Comerțul internațional al județului Bihor, în anul 2017, publicația pune la dispoziția utilizatorilor de date statistice, o sinteză a evoluției comerțului internațional cu bunuri a României și a județului Bihor.

Tabel nr. 2 Publicații realizate în anul 2018

Denumirea publicației	Periodicitate
Anuarul Statistic al județului Bihor 2017 (Bilingv)	ANUAL
Buletinul Statistic Lunar al județului Bihor	LUNAR
Starea socială și economică a județului Bihor, în anul 2017	ANUAL
Comerțul internațional al județului Bihor, în anul 2017	ANUAL

Consumul de resurse, în anul 2018 pentru această activitate a fost de **2112** om-ore.

Activitatea de administrare a site-ului

Administrarea site-ului a fost o activitate foarte importantă în anul 2018, cu un consum total de **231** om-ore pentru întreținere și reactualizare. Această activitate a dus la realizarea unei interfețe atrăgătoare între beneficiarii de informații statistice și D.J.S. Bihor.

2.2 Indicatori de performanță

În anul 2018, Direcția Județeană de Statistică Bihor a efectuat un număr de 110 cercetări statistice cuprinse în Programul Național al Cercetărilor Statistice 2018, din care: 63 cercetări statistice anuale; 34 cercetări statistice infraanuale (săptămânale, decadale, lunare, trimestriale și semestriale) și un număr de 13 lucrări și cercetări statistice finanțate din fonduri externe.

Pentru îndeplinirea sarcinilor, în anul 2018, efortul total al Direcției Județene de Statistică Bihor a fost de 84200 om-ore, din care cu personal propriu 70518 om-ore. Pe categorii de lucrări situația se prezintă astfel:

- pentru realizarea cercetărilor statistice anuale, infraanuale 2018 inclusiv lucrările realizate din fonduri externe, consumul a fost de 68295 om-ore;
- pentru activitatea de standardizare, baze de date s-au consumat 2499 om-ore;
- pentru activitatea de analize, studii, publicații în anul 2018 s-au consumat 2112 om-ore;
- pentru activitatea de răspuns la solicitările de date pe plan local în anul 2018 s-au consumat 1608 om-ore;
- pentru activitatea de gestiune resurse umane, financiare, secretariat și alte situații, s-au consumat 9686 om-ore.

Tabel nr. 3 Numărul lucrărilor statistice realizate în anul 2018 din PSNA 2018, pe categorii și consumul total de resurse

Nr. crt		Cercetări statistice		Unități cercetate		Timp consumat		Indicatori de performanță	
		număr	%	număr	%	Număr (om-ore)	%	Timp consumat/ cercetare statistică (om-ore/cercetare)	Timp consumat/ unitate cercetată (om-ore/unitate)
	Cercetări Statistice	110	100	83483	100	68295	100	620,9	0,8
1.	Cercetări statistice anuale	63	57,3	16554	19,8	25758	37,7	408,9	1,6
2.	Cercetări statistice infraanuale	34	30,9	62545	74,9	39610	58,0	1165,0	0,6
3.	Cercetări statistice din fonduri externe	13	11,8	4384	5,3	2927	4,3	225,2	0,7

Numărul total al unităților statistice cercetate în anul 2018 a fost de 83483 unități, 16554 unități cercetate în lucrări anuale, 62545 unități cercetate în lucrări infraanuale și 4384 unități cercetate în cercetări realizate din fonduri externe.

Este important de menționat că pentru realizarea cercetărilor din *Programul Național al Cercetărilor*, în anul 2018, au fost atrași colaboratori externi, cu un consum de 13682 om-ore.

Tabel nr. 4 Situația cercetărilor statistice pe principalele domenii de activitate în anul 2018

	Număr unități cercetate (nr.)	Total timp consumat (om-ore)	Structura nr. de unități cercetate (%)	Timp consumat/ unitate cercetată (om-ore/unitate)
TOTAL	83483	68295	100	0,8
din care:				
Statistica agriculturii	9272	9915	11,1	1,1
Statistica silviculturii și mediului	725	704	0,9	1,0
Statistica întreprinderilor	6829	7401	8,2	1,1
Statistica industriei	5172	8490	6,2	1,6
Statistica energiei	3696	1168	4,4	0,3
Statistica construcțiilor și investițiilor	2086	1918	2,5	0,9
Statistica comerțului interior	1668	368	2,0	0,2
Statistica serviciilor	9576	7875	11,5	0,8
Statistica prețurilor	2308	5557	2,8	2,4
Statistica cercetării științifice și inovării	359	280	0,4	0,8
Statistica populației și demografie	18660	2386	22,4	0,1
Statistica nivelului de trai	1530	5535	1,8	3,6
Statistica forței de muncă	8427	12662	10,1	1,5
Statistica educației	1585	1953	1,9	1,2
Statistica culturii	133	449	0,2	3,4
Statistica sănătății	91	218	0,1	2,4
Intrastat	11280	903	13,5	0,1

2.3 Raportarea cheltuielilor

Tabel nr. 5 Cheltuieli curente în anul 2018

	2018	
	Buget anual (lei)	Realizări (lei)
Cheltuieli curente, din care:	3282992	3278078
- cheltuieli de personal	2773441	2773433
- cheltuieli materiale	487882	482976
- programe cu finanțare din fonduri externe	21669	21669

2.4 Nerealizări

În anul 2018, la nivelul Direcției Județene de Statistică Bihor s-au desfășurat următoarele acțiuni în cadrul procesului de identificare și gestionare a riscurilor:

Ca urmare a actualizării activităților asociate obiectivelor specifice și a identificării unui nou risc, au avut loc 2 revizii ale Registrului de riscuri pe parcursul anului 2018. Forma standardizată a fost aprobată în ședința Comisiei de Monitorizare a INS din data de 10.12.2018. Au fost identificate 39 riscuri, din care 19 riscuri SNA.

După indentificarea riscurilor s-a stabilit expunerea la risc , în funcție de probabilitatea și impactul riscului, astfel:

- 20 riscuri cu expunere S·M (probabilitate de apariție scăzută și impact mediu în cazul materializării) din care 10 sunt riscuri de integritate/corupție.
- 9 riscuri cu expunere M·M (probabilitate de apariție medie și impact mediu în cazul materializării)
- 9 riscuri de integritate/corupție cu expunere S·R (probabilitate de apariție scăzută și impact ridicat în cazul materializării)
- **1 risc cu expunere M-R (probabilitate de apariție medie și impact ridicat în cazul materializării)**

În funcție de probabilitatea de apariție și impactul riscurilor identificate, au fost adoptate mai multe strategii/măsuri (**escaladarea riscului către I.N.S – 3**, monitorizare - 33, supervizare - 2, acceptare - 1) care au dus ca la ultima revizuire să identificăm următoarele riscuri reziduale:

- 20 riscuri cu expunere S·S (probabilitate de apariție scăzută și impact scăzut în cazul materializării) , din care 10 sunt riscuri de integritate/corupție.
- 16 riscuri cu expunere S·M (probabilitate de apariție scăzută și impact mediu în cazul materializării) din care 9 riscuri de integritate/corupție.
- 2 riscuri cu expunere M·M (probabilitate de apariție medie și impact mediu în cazul materializării)
- 1 risc cu expunere M-R (probabilitate de apariție medie și impact ridicat în cazul materializării)

La sfârșitul anului 2018, în Registrul riscurilor sunt evidențiate 39 riscuri, din care: **1 risc** cu nivel de tolerare intolerabil și necesită măsuri de control urgente și **2 riscuri** cu nivel de tolerare scăzut. Aceste 3 riscuri au fost escaladate și preluate de către Institutul Național de Statistică în anul 2018 și sunt consecința aplicării H.G. 354/2015 prin care sediul D.J.S Bihor a fost cedat.

În anul 2018 au fost continuate demersurile pentru obținerea de fonduri pentru a cumpăra un sediu și a reloca D.J.S. Bihor.

Principalele dificultăți întâmpinate, în anul 2018, au fost:

- Numărul mare de unități pe salariat. Având în vedere această situație timpul rămas pentru verificarea calității datelor transmise de către operatorii economici raportori scade semnificativ, crescând însă exponențial riscul nedepistării erorilor de raportare.
- Rata de non-răspuns la cercetările statistice desfășurate în gospodăriile populației. Din cauza lipsei de informare și nesiguranței populației privind scopul acestor cercetări, operatorii statistici întâmpină dificultăți în colectarea datelor, ceea ce ar putea conduce la imposibilitatea extinderii rezultatelor.
- Eșantioanele primite de la INS conțin date de contact, ale operatorilor economici, inexacte sau insuficiente, deoarece unii dintre aceștia își schimbă des sediul, ceea ce duce la imposibilitatea identificării unor unități raportoare.

Comisia de Monitorizare din cadrul Direcției Județene de Statistică Bihor a elaborat planul de implementare a măsurilor de control stabilite și va monitoriza în ședințele trimestriale dacă au apărut riscuri noi sau dacă probabilitatea și impactul celor existente au suferit modificări.

2.5 Priorități pentru anul 2019

Pentru anul 2019 activitatea Direcția Județeană de Statistică Bihor este definită de îndeplinirea obiectivelor generale și specifice cuprinse în Lista obiectivelor și aprobate:

- Consolidarea structurii și funcționării coordonate a Sistemului Statistic Național;
 - o Implementarea sistemului de control intern managerial
 - o Gestionarea eficientă a resurselor financiare și materiale
- Modernizarea și eficientizarea Sistemului Statistic Național;
 - o Gestionarea sistemului informatic și al infrastructurii statistice
- Extinderea utilizării surselor de date administrative în procesul statistic;
 - o Preluarea și valorificarea informațiilor infrastructurale și a datelor existente în evidențele specifice din administrația publică
- Dezvoltarea produselor și serviciilor statistice;
 - o Asigurarea producției de date statistice cu caracter economic și social, prin realizarea cercetărilor statistice anuale și infraanuale cuprinse în PSNA
- Îmbunătățirea calității produselor și serviciilor statistice;
 - o Asigurarea unui grad de răspuns superior și corespunzător calitativ la toate cercetările statistice
- Dezvoltarea resurselor umane;
 - o Gestionarea eficientă a resurselor umane
 - o Dezvoltarea competențelor resurselor umane și asigurarea condițiilor de muncă
- Îmbunătățirea promovării produselor și serviciilor statistice în scopul satisfacției utilizatorilor
 - o Diseminarea datelor statistice în conformitate cu principiile Codului de practici al statisticilor europene

Tot ca priorități, pentru anul 2019, sunt și realizarea următoarelor acțiuni:

- Demararea acțiunilor pregătitoare pentru realizarea Recensământului General Agricol și Recensământului Populației și Locuințelor
- Realizarea evenimentelor electorale

Capitolul III. Transparență instituțională

3.1 Bugetul instituției

Finanțarea activității Direcției Județene de Statistică Bihor în anul 2018 a fost asigurată din fonduri de la bugetul de stat. Creditele bugetare au fost repartizate lunar de ordonatorul superior de credite pe elemente de cheltuieli conform prevederilor bugetului de venituri și cheltuieli.

Tabel nr. 6 Execuția bugetului de stat de venituri și cheltuieli aferente anului 2018

Indicatori	Buget anual (lei)	Realizări (lei)
Total buget de stat:	3282992	3278078
1. Cheltuieli de personal	2773441	2773433
- cheltuieli cu salariile, din care:	2627915	2627915
- indemnizații de delegare și indemnizații plătite unor persoane din afara unității	360	360
- vouchere de vacanță	51900	51900
- contribuțiile unității asupra salariilor	93626	93618
2. Bunuri și servicii, din care	487882	482976
- bunuri și servicii	191676	189932
- obiecte de inventar	8690	8574
- deplasări interne	5500	3504
- consultanță și expertiză	5500	5500
- pregătire profesională, protecția muncii	2830	2814
- alte cheltuieli cu bunuri și servicii	273686	272652
3. Programe cu finanțare din fonduri externe nerambursabile postaderare	1153	1153
4. Proiecte cu finanțare din FEN aferente cadrului financiar 2014-2020	20516	20516
5. Cheltuieli de capital	0	0

Cu privire la cheltuielile de personal efectuate în anul 2018 se constată că s-au respectat prevederile legale în vigoare și încadrarea în prevederile bugetare aprobate la acest capitol.

Cheltuielile privind deplasările reprezintă deplasări în țară efectuare de personalul de conducere cu ocazia ședințelor de lucru.

Alte cheltuieli cu bunuri și servicii reprezintă plata operatorilor statistici, angajați prin contract de culegere date statistice din gospodăriile populației în cursul anului 2018. Pentru realizarea culegerii datelor din gospodăriile populației aferente celor 19 anchete statistice cuprinse în graficul de lucrări s-au încheiat 85 de contracte de culegere date statistice cu operatori statistici.

Cheltuielile din bugetul de stat privind programe cu finanțare din fonduri externe nerambursabile postaderare și proiecte cu finanțare FEN aferente cadrului financiar 2014-2020 în valoare de 21669 lei reprezintă plata indemnizațiilor operatori statistici aferente culegerii datelor pentru granturi - anchete statistice anuale în gospodăriile populației .

În cursul anului 2018 s-a efectuat achiziții publice prin cumpărare directă a materialelor și serviciilor necesare bunei funcționări a instituției. S-au efectuat un număr de 36 achiziții directe, în valoare totală de 60518,44 lei fără TVA.

3.2 Informații legate de procesul de achiziții publice

Lista contractelor încheiate în anul 2018 de Direcției Județene de Statistică Bihor este prezentat în următorul tabel:

Tabel nr. 7 Lista contractelor încheiate în anului 2018

Denumire contractant	Nr. / data contract	Obiectul contractului	Valoarea contractului
Sobis Solution SRL	228 / 181 / 26.01.2018	servicii de asistenta si suport ptr pachet programe contabilitate	750 lei/luna + TVA
Orange Romania	239 / 66381625 / 30.01.2018	servicii telefonie mobila	abonament 101,50 euro/luna +TVA si tarife/servicii cf contract
Cabinet de avocat Abrudan Alin	2 / 31.01.2018	servicii asistenta juridica - litigii drepturi salariale	1500 lei
Cabinet de avocat Abrudan Alin	12 / 12.03.2018	servicii asistenta juridica - litigii drepturi salariale	1500 lei
Sodexo Pass Romania SRL	615 / 28.03.2018	servicii tiparire si livrare vouchere vacanta	0 lei
Directia de Sanatate Publica Bihor	152 / 10.04.2018	contract prestari servicii medicale	200 lei
RO et CO International SA	1914 / 61 / 27.09.2018	servicii asistenta si suport tehnic in statia de prelucrare BEJ ptr Referendum 2018	12880 lei + TVA
SC Detect SRL	2071 / 696 / 05.10.2018	serviciul de formare profesională	800 lei
International Know-How Center SRL	2162 / 1827 / 11.10.2018	serviciul de formare profesională	430 lei
Cabinet de avocat Abrudan Alin	39 / 21.11.2018	servicii asistenta juridica - litigii drepturi salariale	1000 lei
Cabinet de avocat Abrudan Alin	40 / 21.11.2018	servicii asistenta juridica - litigii drepturi salariale	1000 lei
Cabinet de avocat Abrudan Alin	41 / 21.11.2018	servicii asistenta juridica - litigii drepturi salariale	1000 lei

3.3 Informații despre litigii în care este implicată instituția

În cursul anului 2018 instituția a fost implicată în 4 litigii cu salariații, privind acordarea drepturilor salariale. Menționăm că toate cele 4 litigii s-au pornit la începutul anului 2018 și sunt încă pe rol:

- 3 litigii ca urmare a aplicării prevederilor Legii-cadru 153/2017 privind salarizarea personalului plătit din fonduri publice.
- 1 litigiu privind aplicarea Legii nr. 71/2015 pentru aprobarea OUG nr.83/2014 privind salarizarea personalului plătit din fonduri publice în anul 2015, precum și alte măsuri în domeniul cheltuielilor publice.

Dintre aceste litigii doar 1 s-a încheiat la Tribunalul Bihor, care a dat câștig salariatului, iar instituția a făcut recurs la Curtea de Apel Oradea care urmează să dea o hotărâre definitivă.

În ianuarie 2018 s-a pronunțat hotărârea definitivă în dosarul privind acordarea sporului de stabilitate în perioada aprilie 2015- iulie 2016 unui număr de 7 salariați, litigiu pornit în anul 2016. Instituția a înaintat recurs în anul 2017, iar hotărârea definitivă a dat câștig de cauză salariaților, astfel că instituția a plătit drepturi salariale câștigate în urma hotărârii judecătorești definitive în sumă de 8457 lei. Nu s-au solicitat cheltuieli de judecată.

3.4 Organigrama

Direcția Județeană de Statistică Bihor este organizată și funcționează potrivit Legii organizării și funcționării statisticii oficiale în România, nr.226/2009, cu modificările și completările ulterioare, a Hotărârii Guvernului nr. 957/2005 privind organizarea și funcționarea Institutului Național de Statistică, a Ordinului Președintelui I.N.S. nr. 478/09.10.2015 privind aprobarea structurilor organizatorice ale Direcției Județene de Statistică Bihor, Direcției Regionale de Statistică Călărași, Direcției Regionale de Statistică Timiș și Direcției Județene de Statistică Tulcea, și a Ordinului Președintelui I.N.S. nr. 477/09.10.2015 privind aprobarea statelor de funcții ale Direcției Județene de Statistică Bihor, Direcției Regionale de Statistică Călărași, Direcției Regionale de Statistică Timiș și Direcției Județene de Statistică Tulcea.

D.J.S. Bihor are următoarea structură organizatorică (anexa 1):

- Serviciul de producție statistică;
- Serviciul de coordonare anchete, gestiune resurse umane și financiare;
- Compartimentul de analiză, sinteză, diseminare date statistice și exploatare aplicații informatice;
- Compartimentul INTRASTAT.

➤ Serviciul de producție statistică

Serviciul de producție statistică asigură activitățile de colectare, verificare, procesare și transmitere de date statistice preluate de la agenții economici și din domeniile sociale pentru necesitățile statistice conform Graficului cercetărilor statistice infra-anuale și anuale, precum și a altor lucrări/activități realizate de DJS Bihor, conform PSNA și PA.

Serviciul este organizat și funcționează în cadrul direcției, este subordonat directorului executiv.

Obiective specifice

1. Implementarea sistemului de control intern managerial;
2. Preluarea și valorificarea informațiilor infrastructurale și a datelor existente în evidențele specifice din administrația publică;
3. Asigurarea producției de date statistice cu caracter economic și social, prin realizarea cercetărilor statistice anuale și infraanuale cuprinse în PSNA;
4. Asigurarea unui grad de răspuns superior și corespunzător calitativ la toate cercetările statistice;
5. Gestionarea eficientă a resurselor umane
6. Dezvoltarea competențelor resurselor umane și asigurarea condițiilor de muncă

Organizare, subordonare, relații

Serviciul de producție statistică funcționează în cadrul D.J.S. Bihor și este subordonat directorului executiv, fiind condus direct de un șef de serviciu. Are relații de colaborare cu celelalte servicii și compartimente din cadrul D.J.S.-ului, cu alte Direcții Regionale/Județene de Statistică din țară în vederea stabilirii și obținerii informațiilor în profil teritorial, cu I.N.S., cu operatorii economici de la care primesc informațiile statistice primare.

În scopul îndeplinirii obiectivelor specifice, are relații de colaborare cu organele administrației publice locale și cu serviciile deconcentrate ale administrației publice centrale și locale.

➤ **Compartimentul de analiză, sinteză, diseminare date statistice și exploatare aplicații informatice**

Compartimentul este organizat și funcționează în cadrul direcției, este subordonat directorului executiv adjunct.

Obiective specifice

1. Implementarea sistemului de control intern managerial
2. Preluarea și valorificarea informațiilor infrastructurale și a datelor existente în evidențele specifice din administrația publică
3. Asigurarea producției de date statistice cu caracter economic și social, prin realizarea cercetărilor statistice anuale și infraanuale cuprinse în PSNA
4. Asigurarea unui grad de răspuns superior și corespunzător calitativ la toate cercetările statistice
5. Diseminarea datelor statistice în conformitate cu principiile Codului de practici al statisticilor europene
6. Gestionarea sistemului informatic și al infrastructurii statistice
7. Gestionarea eficientă a resurselor umane
8. Dezvoltarea competențelor resurselor umane și asigurarea condițiilor de muncă

Organizare, subordonare, relații

Compartimentul de analiză, sinteză, diseminare date statistice și exploatare aplicații informatice este organizat și funcționează în cadrul Direcției Județene de Statistică Bihor și este subordonat directorului executiv adjunct. Are relații de colaborare cu serviciile și compartimentele din D.J.S Bihor, cu Direcțiile Regionale de Statistică și cu Direcțiile Județene de Statistică, precum și cu direcțiile din cadrul Institutului Național de Statistică.

➤ **Serviciul de coordonare anchete, gestiune resurse umane și financiare**

Serviciul este organizat și funcționează în cadrul direcției, este subordonat directorului executiv adjunct.

Obiective specifice

1. Implementarea sistemului de control intern managerial
2. Asigurarea producției de date statistice cu caracter social, prin realizarea cercetărilor statistice anuale și infraanuale cuprinse în PSNA
3. Asigurarea unui grad de răspuns superior și corespunzător calitativ la toate cercetările statistice
4. Gestionarea eficientă a resurselor financiare și materiale
5. Gestionarea eficientă a resurselor umane
6. Dezvoltarea competențelor resurselor umane și asigurarea condițiilor de muncă

Organizare, subordonare, relații

Serviciul de coordonare anchete, gestiune resurse umane și financiare este organizat și funcționează în cadrul direcției, este subordonat directorului executiv adjunct, este condus de un șef de serviciu, și are relații de colaborare cu celelalte servicii și compartimente din cadrul direcției, cu Direcțiile Regionale / Județene de Statistică și cu Direcțiile de specialitate din I.N.S., cu serviciile specifice ale Ministerului Finanțelor Publice, Ministerul Muncii și Justiției Sociale, Agenția Națională de Ocupare și Formare Profesională, Casa Națională de Asigurări de Sănătate de la nivelul județului., precum și cu instituții și operatori economici care furnizează diferite servicii instituției.

De asemenea are relații de colaborare cu organele administrației publice locale și cu serviciile deconcentrate ale administrației publice centrale, precum și cu operatorii economici de la care primesc informațiile statistice primare.

➤ **Compartimentul Intrastat**

Compartimentul INTRASTAT este organizat și funcționează în cadrul D.J.S. Bihor și este coordonat de directorul executiv

Obiective specifice

1. Implementarea sistemului de control intern managerial
2. Asigurarea producției de date statistice cu caracter economic și social, prin realizarea cercetărilor statistice anuale și infraanuale cuprinse în PSNA
3. Asigurarea unui grad de răspuns superior și corespunzător calitativ la toate cercetările statistice
4. Gestionarea eficientă a resurselor umane
5. Dezvoltarea competențelor resurselor umane și asigurarea condițiilor de muncă

Organizare, subordonare, relații

Compartimentul INTRASTAT este organizat și funcționează în cadrul D.J.S. Bihor și este coordonat de directorul executiv. Are relații de colaborare cu serviciile și compartimentele din D.J.S. Bihor, cu direcțiile regionale/județene de statistică și cu direcțiile de specialitate din I.N.S.

3.5 Informații despre managementul resurselor umane

Structura personalului

Numărul maxim de posturi aprobate al D.J.S. Bihor la sfârșitul anului 2018 a fost de 38 *posturi*, din care: 37 sunt posturi de funcționari publici și 1 post pentru personal contractual. Din cele 37 posturi de funcționari publici, 4 posturi sunt funcții de conducere și 33 sunt funcții de execuție.

La sfârșitul anului 2018, erau ocupate 35 posturi de funcționari publici și 1 post personal contractual, fiind vacante 2 posturi de funcții publice de execuție.

În cursul anului 2018 nu au fost plecări sau angajări de personal și nu au fost organizate concursuri de recrutare a personalului. Nu avem funcții de conducere exercitate temporar.

Tabel nr. 8 Structura funcționarilor publici din cadrul Direcției Județene de Statistică Bihor

Grupe de vârstă (ani)	Număr de salariați	Studii		Sex	
		Superioare	Medii	Masculin	Feminin
Sub 30 ani	-	-	-	-	-
30-34	-	-	-	-	-
35-39	1	1	-	1	-
40-44	7	7	-	1	6
45-49	9	9	-	3	6
50 și peste	18	17	1	6	12
Total funcționari publici	35	34	1	11	24

Din punct de vedere al vârstei se constată că salariații D.J.S. Bihor care au vârsta de 50 de ani și peste sunt în proporție de 51,43 %, iar salariații cu vârsta cuprinsă între 30 ani și 49 ani sunt în proporție de 48,57 %. După studiile absolvite, 97,14 % au studii superioare, iar 2,86 % au studii medii. După sex, 31,43 % sunt de sex masculin și 68,57 % sunt de sex feminin.

Numărul funcționarilor publici statisticieni, din județul Bihor luând în calcul datele definitive de la RPL 2011, era de 6 statisticieni la 100.000 locuitori.

Situația financiară

Salarizarea personalului

Începând cu data de 02.07.2018 s-a acordat spor pentru condiții vătămătoare în conformitate cu H.G. nr. 917/2017 întregului personal în cotă procentuală de 15% la salariul de bază, corespunzător timpului efectiv lucrat.

În luna aprilie 2018 s-au acordat vouchere de vacanță fiecărui salariat în raport cu timpul efectiv lucrat.

La data de 30 septembrie 2018 salariile de bază și sporurile acordate salariaților sunt cuprinse în tabelul următor:

Tabel nr. 9 Drepturile salariale din cadrul Direcției Județene de Statistică Bihor (la 30 sep.2018)

- lei -

Funcție publică / contractuală	Grad profesional	Gradație	Cod studii	Salarii de baza sept 2018 - minimum (Lege-cadru nr.153/2017)	Salarii de baza sept 2018 - maximum (Lege-cadru nr.153/2017)	Spor cond vătămătoare 15% (HG 917/2017) - minim	Spor cond vătămătoare 15% (HG 917/2017) - maxim	Indemnizație de hrană (Lege-cadru nr.153/2017)	Vouchere de vacanță (HG 215/2009)
Director executiv	II		S		8678		1302		1450
Director executiv adjunct	II		S		8375		1256		1450
Șef serviciu	II		S		7871		1181		1450
Șef serviciu - control financiar preventiv	II		S		8659		1299		1450
Consilier / inspector	superior	5	S		6095		914		1450
Inspector / expert	superior	4	S	5162	5660	774	849		1450
Inspector	principal	5	S	4047	5100	607	765		1450
Inspector	principal	4	S		4008		601		1450
Inspector	principal	3	S		3947		592		1450
Referent	superior	5	M		2458		369		1450
Personal contractual - Referent	IA	5	M		2142		321		1450

Încadrarea personalului pe grupe de câștig salarial net pentru luna decembrie a anului 2018 se prezintă astfel:

Tabel nr. 10 Structura salariaților pe grupe de câștig salarial din cadrul Direcției Județene de Statistică Bihor

Grupe de câștig salarial net	Număr salariați în luna decembrie 2018	Structura salariaților în luna decembrie 2018
Total	36	100%
din care:		
între 850 și 1500 lei	1	2,8%
între 1501 și 2000 lei	1	2,8%
între 2001 și 3000 lei	3	8,3%
peste 3000 lei	31	86,1%

Perfecționarea personalului

Programul de pregătire profesională în anul 2018 a constat în participarea a 1 persoane la cursuri de pregătire profesională în domeniul arhivării documentelor și 1 persoană în domeniul managementul proiectelor.

Capitolul IV. Relația cu comunitatea

Obiectivul principal al Institutului Național de Statistică constă în dezvoltarea și coordonarea Sistemului Statistic Național în vederea punerii la dispoziția factorilor de decizie de statistici oficiale într-un mod sistematic și programat, în vederea formulării, implementării, modernizării și evaluării politicilor naționale, a planurilor de dezvoltare naționale și locale.

Direcția Județeană de Statistică Bihor, este un serviciu public descentralizat cu personalitate juridică, finanțat de la bugetul de stat, în subordinea Institutului Național de Statistică care organizează și întreține sistemul informațional statistic în profil teritorial, promovarea imaginii statisticii oficiale și a datelor statistice puse la dispoziția utilizatorilor fiind un scop în sine, iar în acest sens putem aminti:

- Participarea la Colegiul Prefectural.
- Date statistice puse la dispoziția Inspectoratului Situațiilor de Urgență.
- Participarea la Comisia de dialog social.
- Date statistice puse la dispoziția Primăriei Municipiului Oradea, Primăriile orașelor și comunelor, având ca rezultat atragerea de fonduri pentru realizarea de proiecte.

Anexe

1. Organigrama Direcției Județene de Statistică Bihor



D.J.S. Bihor

Anexa nr. 1

Total posturi: 38
din care:
posturi de conducere: 4

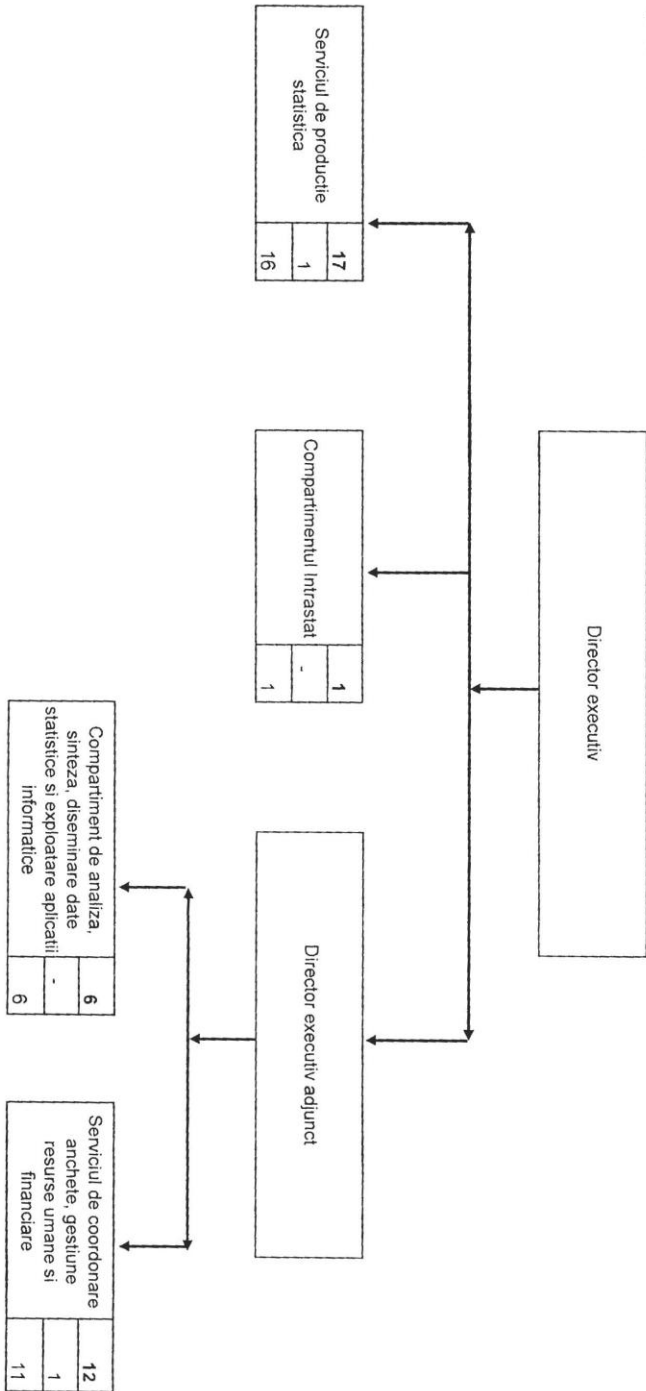

PREȘEDINTE,

Tudorel ANDREI

