

**B U L E T I N**  
**S T A T I S T I C**  
**L U N A R A L J U D E Ţ U L U I**  
**B I H O R**

**DIRECŢIA JUDEŢEANĂ DE STATISTICĂ BIHOR**

**2**



ROMÂNIA



2 0 1 8

INSTITUTUL NAŢIONAL DE  
**S T A T I S T I C Ă**  
NATIONAL INSTITUTE OF STATISTICS



## CUPRINS

	<b>Pag.</b>
<b>Note metodologice</b> .....	<b>3</b>
<b>PRINCIPALII INDICATORI ECONOMICO-SOCIALI LA NIVEL NAȚIONAL</b>	
<b>I. INDUSTRIE</b>	
1. Indicii producției industriale .....	<b>9</b>
2. Indicii valorici a cifrei de afaceri din industrie pe total (piața internă și piața externă) .....	<b>9</b>
3. Indicii prețurilor producției industriale pe total (piața internă și piața externă) .....	<b>9</b>
<b>II. COMERȚ INTERIOR. SERVICII</b>	
4. Indicii volumului cifrei de afaceri fără TVA pentru comerțul cu amănuntul .....	<b>9</b>
5. Indicii volumului cifrei de afaceri fără TVA pentru comerțul cu ridicata și cu amănuntul, întreținerea și repararea autovehiculelor și a motocicletelor .....	<b>10</b>
6. Indicii volumului cifrei de afaceri fără TVA pentru serviciile de piață prestate populației .....	<b>10</b>
<b>III. COMERȚ INTERNAȚIONAL</b>	
7. Comerț internațional cu bunuri .....	<b>10</b>
<b>IV. TURISM</b>	
8. Sosiri în principalele structuri de primire turistică .....	<b>11</b>
9. Înnoptări în principalele structuri de primire turistică .....	<b>11</b>
10. Indicele de utilizare netă a locurilor de cazare.....	<b>11</b>
<b>V. PREȚURI</b>	
11. Indicii prețurilor de consum al populației .....	<b>11</b>
<b>VI. FORȚĂ DE MUNCĂ</b>	
12. Evoluția câștigului salarial mediu brut .....	<b>12</b>
13. Efectivul salariaților din economie .....	<b>13</b>
14. Numărul șomerilor înregistrați .....	<b>13</b>
15. Rata șomajului înregistrat.....	<b>13</b>
<b>VII. INDICATORI SOCIALI</b>	
16. Numărul mediu și pensia medie lunară a pensionarilor de asigurări sociale de stat.....	<b>13</b>
17. Mișcarea naturală a populației .....	<b>14</b>
<b>VIII. ALȚI INDICATORI</b>	
18. Înmatriculări de societăți comerciale cu participare străină la capitalul social subscris.....	<b>14</b>

## PRINCIPALII INDICATORI ECONOMICO-SOCIALI LA NIVEL DE JUDEȚ

### I. INDUSTRIE

- |   |    |
|---|----|
| 1. Indicii producției industriale .....   | 16 |
| 2. Indicii valorici a cifrei de afaceri din industrie pe total (piața internă și piața externă) ..... | 16 |

### II. COMERȚ INTERNAȚIONAL

- |  |    |
|--|----|
| 3. Comerțul internațional cu bunuri..... | 16 |
|--|----|

### III. TURISM

- |   |    |
|---|----|
| 4. Sosiri în principalele structuri de primire turistică .....    | 17 |
| 5. Înnoptări în principalele structuri de primire turistică ..... | 17 |
| 6. Indicele de utilizare netă a locurilor de cazare .....         | 17 |

### IV. FORȚĂ DE MUNCĂ

- |  |    |
|--|----|
| 7. Efectivul salariaților .....          | 18 |
| 8. Câștigul salarial mediu brut.....     | 18 |
| 9. Câștigul salarial mediu net.....      | 19 |
| 10. Numărul șomerilor înregistrați ..... | 19 |
| 11. Rata șomajului înregistrat.....      | 19 |

### V. INDICATORI SOCIALI

- |  |    |
|--|----|
| 12. Numărul mediu și pensia medie lunară a pensionarilor de asigurări sociale de stat..... | 20 |
| 13. Mișcarea naturală a populației .....   | 20 |

### VI. CONSTRUCȚII

- |   |    |
|---|----|
| 14. Autorizații de construire eliberate pentru clădiri rezidențiale ..... | 20 |
| 15. Locuințe terminate .....  | 20 |

### VII. ALȚI INDICATORI

- |   |    |
|---|----|
| 16. Înmatriculări de societăți comerciale cu participare străină la capitalul social subscris | 21 |
|---|----|

- |  |    |
|--|----|
| TABELE STATISTICE ȘI COMENTARIILE LA NIVEL DE JUDEȚ..... | 23 |
|--|----|

## Note metodologice

**Indicele producției industriale (IPI)** măsoară evoluția rezultatelor activităților cu caracter industrial de la o perioadă la alta, acesta fiind un indice de volum. Pentru calculul indicelui producției industriale se utilizează date cantitative privind producția unui număr însemnat de produse, care constituie un eșantion reprezentativ pe principalele grupe industriale. Calculul IPI se mai poate realiza de asemenea și pe baza valorii producției industriale realizată de unitățile din nomenclator. Valoarea producției realizate se calculează din înmulțirea producției fizice realizate cu prețul mediu al producției livrate.

**Indicii valorici ai cifrei de afaceri din industrie** caracterizează evoluția veniturilor totale, înregistrate în perioada respectivă, provenite atât din activitățile principale, cât și din activitățile secundare ale întreprinderilor din eșantion. Cifra de afaceri nu include TVA și veniturile din vânzarea sau transferul de mijloace fixe. Raportarea cifrei de afaceri pe județe se face după sediul central al întreprinderii furnizoare de date.

În conformitate cu prevederile Regulamentului CE nr. 1165/1998 amendat cu Regulamentul Parlamentului European nr. 1158/2005 cu privire la statisticile pe termen scurt, în calculul indicelui cifrei de afaceri, se cuprind diviziunile CAEN Rev.2: 05-33. Conform recomandărilor europene indicii valorici ai cifrei de afaceri din industrie sunt calculați ca indici nedeflatați, adică sunt exprimați în termeni nominali.

**Comerțul internațional cu bunuri.** Statisticile de comerț internațional cu bunuri se stabilesc prin însumarea datelor din sistemele INTRASTAT și EXTRASTAT:

- sistemul INTRASTAT, pentru comerțul intra-UE, include schimburile de bunuri între România și celelalte state membre ale Uniunii Europene;
  - sistemul EXTRASTAT, pentru comerțul extra-UE, include schimburile de bunuri între România și statele care nu sunt membre ale Uniunii Europene.
- Sfera de cuprindere

**Comerțul INTRA-UE** cuprinde expedierile de bunuri din România cu destinația alt stat membru UE și introducerile de bunuri în România provenind din alt stat membru UE.

Expedierile din România includ:

- bunuri în liberă circulație care părăsesc teritoriul statistic al României cu destinația alt stat membru UE;
- bunuri care au fost plasate sub procedura vamală de prelucrare activă (în interiorul țării) sau prelucrare sub control vamal în România și care sunt destinate altor state membre.

Introducerile în România includ:

- bunuri în liberă circulație într-un stat membru UE, care intră pe teritoriul statistic al României;
- bunuri care au fost plasate sub procedura vamală de prelucrare activă sau prelucrare sub control vamal în alt stat membru UE și care intră pe teritoriul statistic al României.

**Comerțul EXTRA-UE** cuprinde schimburile de bunuri între România și statele nemembre UE, având ca obiect: importul direct de bunuri pentru consum, bunurile importate scoase din antrepozitele vamale sau zonele libere pentru a fi puse în consum, exportul de bunuri de origine națională, precum și exportul de bunuri importate, declarate pentru consumul intern.

Se cuprind, de asemenea:

- importurile temporare de bunuri străine pentru prelucrare activă (în interiorul țării);
- exporturile de produse compensatoare rezultate după prelucrarea activă;
- exporturile temporare de bunuri pentru prelucrare pasivă (prelucrare în alte țări);
- importurile de produse compensatoare rezultate după prelucrarea în afara țării și bunurile importate sau exportate în sistemul de leasing financiar (la valoarea integrală a bunurilor).

Nu sunt cuprinse în comerțul internațional: bunurile în tranzit, bunurile temporar admise/scoase în/din țară (cu excepția celor pentru prelucrare), bunurile achiziționate de organizații internaționale pentru utilizări proprii în România, bunurile pentru și după reparații și piesele de schimb aferente.

- Valoarea bunurilor expediate/exportate și introduse/importate

Se stabilește pe baza prețurilor FOB la expedieri/exporturi și a prețurilor CIF la introduceri/importuri.

- Repartizarea pe țări a schimburilor internaționale se determină astfel:
  - pentru comerțul INTRA-UE, pe baza principiului „țara de destinație” (la expedieri) și „țara de expediție” (la introduceri);
  - pentru comerțul EXTRA-UE, pe baza principiului „țara de destinație” (la export) și „țara de origine” (la import, cu excepția cazului în care țara de origine este un stat membru UE, caz în care se ia în considerare țara de expediție).

Se consideră „țara de destinație”, țara în care bunurile vor fi consumate, „țara de expediție”, țara din care bunurile au fost expediate și „țara de origine”, țara în care a fost produs bunul sau în care bunul a suferit ultima transformare substanțială.

- Sursa datelor:

➤ Pentru comerțul INTRA-UE:

- declarațiile statistice Intrastat, colectate de către INS direct de la operatorii economici care au realizat un volum valoric al expedierilor intracomunitare de bunuri sau/și un volum al introducerilor intracomunitare de bunuri superior nivelului pragului statistic Intrastat stabilit pentru fiecare flux și an de referință;

- declarațiile vamale colectate și prelucrate de către Direcția Generală a Vănilor (DGV), pentru comerțul intracomunitar privind bunuri pentru prelucrare internă sau prelucrare sub control vamal; bunuri care se mișcă din/către părți ale teritoriului statistic al UE, dar care nu aparțin teritoriului fiscal al UE.

➤ Pentru comerțul EXTRA-UE:

- Direcția Generală a Vănilor (DGV), care colectează și prelucrează declarațiile vamale de export și import.

➤ Datele privind comerțul internațional cu bunuri cu energie electrică și gaze naturale sunt colectate pe formulare statistice de la societățile importatoare/exportatoare și de la operatorii de rețea (CN Transelectrica SA și SNTGN Transgaz SA) de către INS. Importul și exportul nu cuprind cantitățile fizice de energie electrică care tranzitează teritoriul național.

Datele privind comerțul internațional cu bunuri pentru fiecare județ au fost stabilite în funcție de sediul social din Registrul Statistic al Întreprinderilor (REGIS) al agenților economici care au realizat exporturile/importurile de bunuri.

**Comerțul cu amănuntul** include revânzarea mărfurilor către consumatorii finali, în general în cantități mici și în starea în care au fost cumpărate.

În comerțul cu amănuntul nu se cuprind: vânzările de produse agricole pe piața țărănească, vânzările de produse care nu sunt bunuri de consum (cereale, petrol brut, semințe, etc.), vânzări de produse alimentare și băuturi pentru consumul pe loc, vânzarea de autovehicule, piese de schimb pentru acestea, vânzările de carburanți pentru autovehicule.

**Serviciile de piață prestate pentru populație** sunt acele activități care fac obiectul vânzării și cumpărării pe piață – având ca principal beneficiar populația – și sunt produse de societăți ale căror venituri provin în proporție de cel puțin 50% din vânzarea producției proprii, indiferent de denumirea prețurilor practicate (tarif, taxă, preț de vânzare).

**Cifra de afaceri totală din comerțul interior și servicii** reprezintă veniturile totale înregistrate de către întreprinderi în perioada respectivă, provenite atât din activitatea principală, cât și din activitățile secundare exercitate de acestea.

Datele lunare se obțin pe baza cercetării selective a întreprinderilor care au activități principale de comerț cu amănuntul, respectiv servicii de piață pentru populație.

**Indicii volumului cifrei de afaceri din comerțul interior și servicii** sunt calculați în condiții metodologice și de prețuri comparabile. Datele publicate sunt provizorii și periodic se rectifică pe baza corecturilor ce se efectuează retroactiv de către întreprinderile din eșantion, asupra datelor completate anterior de către acestea.

**Efectivul salariaților** cuprinde persoanele cu contract de muncă/raport de serviciu pe perioadă determinată sau nedeterminată (inclusiv lucrătorii sezonieri, managerul sau administratorul), existente în evidențele unităților economico-sociale la sfârșitul perioadei de referință. Nu sunt cuprinși salariații detașați la lucru în străinătate și cei care cumulează mai multe funcții și nu au funcția de bază la unitatea raportoare, precum și următoarele categorii:

- *patronii* care își desfășoară activitatea în propria unitate și pentru care sursa de venit o constituie numai dividendele și profitul unității;
- *lucrătorii familiali* - reprezintă persoanele care-și exercită activitatea într-o unitate economică aparținând familiei sau unei rude, pe care o ajută și pentru care nu primesc remunerație sub formă de salariu; plata se realizează în natură (hrană, haine, locuință) sau ocazional, cu titlu excepțional și în bani, fără a figura pe statul de salarii;
- *membrii consiliilor județene și locale.*

Pentru a evita dubla/multipla înregistrare se respectă definiția din Codul fiscal (cu modificările și completările ulterioare) referitoare la activitatea dependentă la funcția de bază, respectiv „orice activitate desfășurată în baza unui contract individual de muncă sau a unui statut special prevăzut de lege, declarată angajatorului ca funcție de bază de către angajat; în cazul în care activitatea se desfășoară pentru mai mulți angajatori, angajatul este obligat să declare fiecăruia locul unde exercită funcția pe care o consideră de bază”. Sunt excluse cadrele militare și personalul asimilat (M.Ap.N., M.A.I., S.R.I., etc.).

*Efectivul salariaților din tabelul nr. 13* – secțiunea „Principalii indicatori economico-sociali la nivel național” a fost estimat prin cercetarea statistică lunară asupra câștigurilor salariale, având ca sferă de cuprindere unitățile din „sectorul bugetar” cuprinse exhaustiv în cercetare (excepție făcând unitățile administrației publice locale pentru care datele la nivelul consiliilor locale comunale se culeg pe bază de eșantion reprezentativ la nivel de județ - cca. 820 de unități), respectiv unitățile din sectorul economic, cu 4 salariați și peste (care reprezintă **90,66%** din numărul total al salariaților din acest sector).

**Obiectivul** cercetării statistice lunare asupra câștigurilor salariale îl constituie evaluarea tendințelor pe termen scurt ale câștigurilor salariale medii lunare și orare pe total economie și sectoare de activitate.

Datele sunt **agregate după activitatea omogenă a unităților**; aceasta înseamnă că în activitatea de administrație publică conform CAEN Rev.2 **nu sunt cuprinse** toate activitățile secundare desfășurate în administrația publică centrală și locală, de tipul:

- asistență socială,
- activități culturale, sportive și recreative,
- peisagistică și servicii pentru clădiri,
- agricultură,
- distribuția apei, salubritate, gestionarea deșeurilor, activități de decontaminare,
- construcții,
- transport și depozitare,
- producere și furnizare de energie electrică și termică, gaze, apă caldă și aer condiționat,
- închiriere și sub-închiriere a bunurilor imobiliare etc.

Informațiile aferente activităților secundare sunt cuprinse, fiecare, la activitățile economice conform CAEN Rev.2 corespunzătoare.

Informațiile referitoare la „**sectorul bugetar**” trebuie utilizate cu atenție, deoarece datele se referă la statisticile din activitățile economice (agregate după activitatea omogenă) conform CAEN Rev.2 de administrație publică, învățământ și sănătate și asistență socială (inclusiv sector privat pentru învățământ - cca. 3%, respectiv sănătate și asistență socială - cca. 10%), exclusiv forțele armate și personalul asimilat (MApN, SRI, MAI etc.).

Aceste statistici nu țin cont de forma de finanțare, scopul lor fiind cel de furnizare de informații pe activități economice conform CAEN Rev.2.

Informațiile corespunzătoare formei de finanțare sunt gestionate de Ministerul Finanțelor Publice, în conformitate cu prevederile OUG nr. 48/2005, cu completările și modificările ulterioare.

*Efectivul salariaților din tabelul nr. 7* – secțiunea „Principalii indicatori economico-sociali la nivel de județ” a fost estimat pe baza datelor obținute din cercetarea statistică lunară asupra câștigurilor salariale, care au fost completate cu informațiile existente în Registrul Statistic al Întreprinderilor (REGIS), pentru unitățile cu 1-3 salariați și au fost repartizate pe județe, respectiv pe sectoare de activitate, conform distribuției obținute din cercetarea statistică anuală asupra costului forței de muncă din **2016**.

Diferența dintre numărul total al salariaților calculat prin însumarea efectivelor de salariați ale fiecărui județ din tabelul nr. 7 și efectivul de salariați din tabelul nr. 13 este determinată de includerea în sfera de cuprindere a unităților cu 1-3 salariați.

**Câștigul salarial nominal brut** cuprinde salariile, respectiv drepturile în bani și în natură convenite salariaților pentru munca efectiv prestată (inclusiv pentru timpul lucrat suplimentar) potrivit formei de salarizare aplicată, sporurile și indemnizațiile acordate ca procent din salariu sau în sume fixe, alte adaosuri la salarii potrivit legii, sumele plătite pentru timpul nelucrat (indemnizațiile pentru concediile de odihnă și studii, zile de sărbătoare și alte zile libere, sumele plătite din fondul de salarii pentru concediile medicale), premiile, primele de vacanță și alte sume plătite din fondul de salarii conform actelor normative sau contractelor colective de muncă, sumele plătite din profitul net și alte fonduri (inclusiv tichetele de masă).

**Câștigul salarial nominal net** se obține prin scăderea din câștigul salarial nominal brut a: impozitului, contribuției salariaților pentru asigurările sociale de sănătate, contribuției individuale de asigurări sociale de stat și a contribuției salariaților la bugetul asigurărilor pentru șomaj.

Începând cu anul 2018, **câștigul salarial nominal net** se obține prin scăderea din câștigul salarial nominal brut a: impozitului, contribuției de asigurări sociale datorată de salariați și a contribuției de asigurări sociale de sănătate datorată de salariați.

**Câștigul salarial mediu lunar** reprezintă raportul dintre sumele plătite salariaților de către operatorii economici în luna de referință, indiferent pentru ce perioadă se cuvin, și numărul mediu de salariați.

Conform prevederilor legislației naționale în vigoare (OUG nr. 79/2017 cu modificările și completările ulterioare), contribuțiile de asigurări sociale, respectiv cele de asigurări sociale de sănătate care cădeau în sarcina angajatorului au fost transferate în sarcina salariatului și, începând cu luna ianuarie 2018, sunt **suportate în totalitate de salariat**, fiind reflectate în cuantumul brut al câștigului salarial nominal.

În consecință, indicatorul „**câștig salarial mediu brut lunar**” produs și diseminat începând cu luna de referință ianuarie 2018 nu mai este comparabil cu seriile de date anterioare anului 2018.

Aceste prevederi legale nu influențează comparabilitatea datelor pentru seriile de „câștig salarial mediu net lunar.”

Numărul mediu al salariaților reprezintă o medie aritmetică simplă calculată pe baza efectivelor zilnice ale salariaților din luna respectivă. Salariații care nu sunt angajați cu normă întreagă se includ în numărul mediu proporțional cu timpul de lucru prevăzut în contractul de muncă. În efectivul de salariați luat în calcul se includ numai persoanele care au fost plătite pentru luna respectivă. Nu se iau în considerare: salariații aflați în concediu fără plată, în grevă, detașați la lucru în străinătate, patronii, lucrătorii familiali, membrii consiliilor județene și locale și cei al căror contract de muncă/raport de serviciu a fost suspendat.

**Șomerii înregistrați** reprezintă persoanele înscrise la agențiile teritoriale pentru ocuparea forței de muncă în conformitate cu legislația în vigoare (Legea nr. 76/2002 privind sistemul asigurărilor pentru șomaj și stimularea ocupării forței de muncă).

**Rata șomajului** reprezintă proporția numărului de șomeri înregistrați la agențiile pentru ocuparea forței de muncă în populația activă civilă. Populația activă civilă se determină prin însumarea populației ocupate civile cu numărul șomerilor înregistrați.

**Autorizația de construire** constituie actul de autoritate al administrației locale pe baza căruia se asigură aplicarea măsurilor prevăzute de lege referitoare la amplasarea, proiectarea, executarea și funcționarea construcțiilor. Aceasta se eliberează beneficiarului lucrării, în temeiul și cu respectarea documentațiilor de urbanism și amenajare a teritoriului, în vederea începerii lucrărilor de construcții. Lucrarea se referă la autorizațiile de construire eliberate pentru clădiri rezidențiale.

**Locuințele terminate** sunt locuințele ridicate în cursul perioadei de referință, ale căror elemente, inclusiv fundația, s-au construit pentru prima dată și la care s-au finalizat toate lucrările prevăzute în documentația tehnică și au fost recepționate de beneficiar.

**Turism - Sosirea unui turist** într-o structură de primire turistică cu funcțiuni de cazare turistică se înregistrează când o persoană este înscrisă în registrul structurii respective, pentru a fi găzduită una sau mai multe nopți. În fiecare structură de primire turistică cu funcțiuni de cazare turistică se consideră o singură sosire pe turist, indiferent de numărul de înnoptări rezultate din șederea sa neîntreruptă.

**Înnoptarea** reprezintă intervalul de 24 de ore, începând cu ora hotelieră, pentru care o persoană este înregistrată în evidența structurii de cazare turistică și beneficiază de găzduire în contul tarifului aferent spațiului ocupat, chiar dacă durata de ședere

efectivă este inferioară intervalului menționat. Sunt avute în vedere și înnoptările aferente paturilor instalate suplimentar (plătite de turiști).

**Indicele de utilizare netă a locurilor de cazare turistică** exprimă relația între capacitatea de cazare în funcțiune și utilizarea efectivă a acesteia de către turiști, într-o perioadă determinată. Rezultă din calcul prin împărțirea numărului total de înnoptări realizate, la capacitatea de cazare turistică în funcțiune, din perioada respectivă.

Sursa datelor pentru sosirile și înnoptările în structurile de primire turistică cu funcțiuni de cazare turistică o reprezintă chestionarul statistic Turism 1A completate de toate persoanele juridice și fizice care au în proprietate sau administrează în locație de gestiune astfel de structuri. Lista structurilor de primire turistică cu funcțiuni de cazare turistică, care trebuie să completeze chestionarul statistic este actualizată periodic, cu informații privind structurile nou clasificate sau reclasificate, de Ministerul Turismului.

Cercetarea statistică referitoare la "Frecventarea structurilor de primire turistică cu funcțiuni de cazare" se adresează structurilor de primire turistică cu o capacitate de minim 10 locuri pat care funcționează în luna de referință – circa 8500 operatori economici.



**PRINCIPALII INDICATORI  
ECONOMICO-SOCIALI  
LA NIVEL NAȚIONAL**

## I. INDUSTRIE

1. INDICIILE PRODUCȚIEI INDUSTRIALE - serie brută - (%)	luna corespunzătoare din anul precedent = 100													1.1-28.II.2018 față de 1.1-28.II.2017 <sup>3)</sup>
	2017 <sup>1)</sup>											2018		
	feb.	mar.	apr.	mai	iun.	iul.	aug.	sep.	oct.	nov.	dec.	ian. <sup>2)</sup>	feb. <sup>3)</sup>	
<b>Total țară</b>	104,3	110,2	99,5	115,3	107,3	107,8	107,7	106,9	111,2	108,9	109,0	108,2	105,8	107,0
Industrie extractivă	100,6	95,6	109,3	120,2	118,8	113,2	117,3	112,8	116,1	108,7	112,8	105,3	105,3	105,3
Industrie prelucrătoare	103,7	111,6	97,3	116,4	107,4	108,3	108,3	107,0	112,8	110,9	111,1	112,6	106,9	109,6
Producția și furnizarea de energie electrică și termică, gaze, apă caldă și aer condiționat	109,0	107,8	110,0	105,3	101,7	102,2	100,2	103,2	99,4	97,7	99,2	91,3	100,4	95,5

<sup>1)</sup> Datele pentru anul 2017 au fost recalulate ca urmare a schimbării anului de bază și sistemului de ponderare.

<sup>2)</sup> Date rectificate; <sup>3)</sup> Date provizorii.

2. INDICIILE VALORICEI AI CIFREI DE AFACERI DIN INDUSTRIE PE TOTAL (PIAȚA INTERNĂ ȘI PIAȚA EXTERNĂ) (%)	luna corespunzătoare din anul precedent = 100													1.1-28.II.2018 față de 1.1-28.II.2017 <sup>3)</sup>
	2017 <sup>1)</sup>											2018		
	feb.	mar.	apr.	mai	iun.	iul.	aug.	sep.	oct.	nov.	dec.	ian. <sup>2)</sup>	feb. <sup>3)</sup>	
<b>Total țară</b>	107,6	115,0	101,4	118,0	108,3	109,7	113,6	111,4	117,1	112,6	111,0	121,0	111,9	116,2

<sup>1)</sup> Datele pentru anul 2017 au fost recalulate ca urmare a schimbării anului de bază și sistemului de ponderare.

<sup>2)</sup> Date rectificate; <sup>3)</sup> Date provizorii.

3. INDICIILE PREȚURILOR PRODUCȚIEI INDUSTRIALE PE TOTAL (PIAȚA INTERNĂ ȘI PIAȚA EXTERNĂ) (%)	luna precedentă = 100													
	2017 <sup>1)</sup>												2018	
	feb.	mar.	apr.	mai	iun.	iul.	aug.	sep.	oct.	nov.	dec.	ian. <sup>2)</sup>	feb. <sup>3)</sup>	
<b>Total țară</b>	100,17	100,23	100,03	99,79	99,80	100,04	100,73	100,47	100,47	100,67	100,16	101,23	100,19	

<sup>1)</sup> Datele pentru anul 2017 au fost recalulate ca urmare a schimbării anului de bază și sistemului de ponderare.

<sup>2)</sup> Date rectificate; <sup>3)</sup> Date provizorii.

## II. COMERȚ INTERIOR. SERVICII

4. INDICIILE VOLUMULUI CIFREI DE AFACERI <sup>1)</sup> PENTRU COMERȚUL CU AMĂNUNTUL, CU EXCEPȚIA AUTOVEHICULELOR ȘI MOTOCICLETELOR - serie brută - (%)	luna corespunzătoare din anul precedent = 100													1.1-28.II.2018 față de 1.1-28.II.2017 <sup>3)</sup>
	2017 <sup>1)</sup>											2018		
	feb.	mar.	apr.	mai	iun.	iul.	aug.	sep.	oct.	nov.	dec.	ian. <sup>2)</sup>	feb. <sup>3)</sup>	
<b>Total țară</b>	105,2	109,6	104,7	114,4	107,3	110,3	115,6	114,0	113,6	112,1	113,4	111,8	105,0	108,3
Cu vânzare predominantă de produse alimentare, băuturi și tutun	101,0	102,8	99,8	113,1	102,4	106,4	111,5	111,0	108,2	110,1	110,3	108,5	108,0	108,2
Cu vânzare predominantă de produse nealimentare	107,4	114,6	109,3	116,9	110,5	114,8	117,8	118,5	118,7	113,0	115,9	117,6	105,0	111,1

<sup>1)</sup> Datele pentru anul 2017 au fost recalulate ca urmare a schimbării anului de bază și sistemului de ponderare.

<sup>2)</sup> Date rectificate; <sup>3)</sup> Date provizorii.

<sup>1)</sup> Fără TVA

5. INDICIUL VOLUMULUI CIFREI DE AFACERI <sup>1)</sup> PENTRU COMERȚUL CU RIDICATA ȘI CU AMĂNUNTUL, ÎNȚEȚINEREA ȘI REPARAREA AUTOVEHICULELOR ȘI A MOTOCICLETELOR - serie brută - (%)	luna corespunzătoare din anul precedent = 100													1.1-28.11.2018 față de 1.1-28.11.2017 <sup>3)</sup>
	2017 <sup>1)</sup>											2018		
	feb.	mar.	apr.	mai	iun.	iul.	aug.	sep.	oct.	nov.	dec.	ian. <sup>2)</sup>	feb. <sup>3)</sup>	
<b>Total țară</b>	115,5	121,5	105,9	119,0	110,5	107,3	112,2	107,3	112,5	109,8	107,3	113,2	104,7	108,7
Comerțul cu autovehicule	118,1	119,3	104,9	114,4	105,5	102,3	111,8	104,8	115,6	111,3	108,5	120,0	111,2	115,2
Întreținerea și repararea autovehiculelor	125,3	133,3	115,9	137,0	139,4	123,3	120,4	118,2	122,9	114,6	109,2	99,1	92,9	95,9
Comerțul cu piese și accesorii pentru autovehicule	107,0	120,5	102,8	117,8	106,9	108,2	108,3	106,2	102,0	103,9	103,2	109,1	98,2	103,5
Comerțul cu motociclete, piese și accesorii aferente; întreținerea și repararea motocicletelor	113,1	104,9	113,5	195,4	153,3	150,6	158,6	176,0	195,2	209,5	142,7	114,8	134,7	124,3

<sup>1)</sup> Datele pentru anul 2017 au fost recalulate ca urmare a schimbării anului de bază și sistemului de ponderare.

<sup>2)</sup> Date rectificative; <sup>3)</sup> Date provizorii.

<sup>1)</sup> Fără TVA

6. INDICIUL VOLUMULUI CIFREI DE AFACERI <sup>1)</sup> PENTRU SERVICIILE DE PIAȚĂ PRESTATE POPULAȚIEI - serie brută - (%)	luna corespunzătoare din anul precedent = 100													1.1-28.11.2018 față de 1.1-28.11.2017 <sup>3)</sup>
	2017 <sup>1)</sup>											2018		
	feb.	mar.	apr.	mai	iun.	iul.	aug.	sep.	oct.	nov.	dec.	ian. <sup>2)</sup>	feb. <sup>3)</sup>	
<b>Total țară</b> din care:	103,4	111,4	111,8	116,9	113,9	119,4	122,1	115,0	119,7	118,0	120,3	109,3	106,4	107,9
Hoteluri și restaurante	105,3	109,3	109,1	116,7	115,1	121,1	126,3	113,9	117,7	112,2	108,6	111,9	104,5	108,1
Jocuri de noroc și alte activități recreative	104,1	119,1	123,0	115,7	111,3	123,9	136,6	133,7	136,6	139,0	140,3	101,4	101,1	101,2
Activități ale agențiilor turistice și ale tur-operatorilor; alte servicii de rezervare și asistență turistică	95,8	110,6	111,2	126,1	118,7	113,9	96,3	101,1	109,1	117,7	141,0	112,6	129,4	121,1
Coafură și alte activități	92,2	90,8	82,2	83,9	77,5	80,3	75,1	74,7	76,9	70,8	89,7	105,7	96,4	101,1
Spălarea, curățarea (uscată) articolelor textile și a produselor din blană	106,6	106,0	103,6	115,3	113,9	112,3	117,3	114,6	101,4	98,4	112,8	119,2	107,1	113,0

<sup>1)</sup> Datele pentru anul 2017 au fost recalulate ca urmare a schimbării anului de bază și sistemului de ponderare.

<sup>2)</sup> Date rectificative; <sup>3)</sup> Date provizorii.

<sup>1)</sup> Fără TVA

### III. COMERȚ INTERNAȚIONAL

7. COMERȚUL INTERNAȚIONAL CU BUNURI (mii euro)	2017 <sup>1)</sup>												2018
	ian.	feb.	mar.	apr.	mai	iun.	iul.	aug.	sep.	oct.	nov.	dec.	ian. <sup>2)</sup>
Exporturi FOB	4678952	5070343	5727812	4773525	5578920	5065465	5226261	4921071	5557692	5762584	5785671	4493618	5422869
Importuri CIF	5284232	5724427	6767864	5821917	6684542	6433686	6215104	5982811	6583832	7087327	6908844	6103854	6197920
Sold FOB/CIF	-605280	-654084	-1040052	-1048392	-1105622	-1368221	-988843	-1061740	-1026140	-1324743	-1123173	-1610236	-775051

<sup>1)</sup> Date provizorii; <sup>2)</sup> Date estimate

#### IV. TURISM

8. SOSIRI ÎN PRINCIPALELE STRUCTURI DE PRIMIRE TURISTICĂ CU FUNCȚIUNI DE CAZARE TURISTICĂ, PE TIPURI DE STRUCTURI DE PRIMIRE TURISTICĂ - (număr)	2017											2018	
	feb.	mar.	apr.	mai	iun.	iul.	aug.	sep.	oct.	nov.	dec.	ian.	feb.
<b>Total țară, din care:</b>	<b>679052</b>	<b>722271</b>	<b>808654</b>	<b>979702</b>	<b>1207731</b>	<b>1551502</b>	<b>1693940</b>	<b>1182055</b>	<b>957278</b>	<b>830911</b>	<b>784205</b>	<b>722072</b>	<b>705873</b>
Hoteluri	489400	535912	585483	713100	873242	1079730	1157524	860853	708199	611834	544249	504386	503343
Moteluri	14806	16426	17905	20115	23642	30530	32495	23326	21582	18137	17551	16290	15661
Vile turistice	22922	20656	22407	27709	37143	63528	69550	40759	26892	24364	26972	26412	23982
Cabane turistice	9444	6090	6980	8360	11456	19301	23167	13119	8108	7351	10682	10229	9020
Pensiuni turistice	70451	71025	81907	91142	107376	133489	146684	104774	90179	82605	86954	78527	75208
Pensiuni agroturistice	48153	46197	64092	76845	95122	125572	149679	93824	67610	56395	70066	62596	54434

Notă: Cercetarea statistică referitoare la „Frecventarea structurilor de primire turistică cu funcțiuni de cazare” se adresează tuturor structurilor de primire cu o capacitate de cazare turistică de minim 10 locuri-pat.

9. ÎNNOPTĂRI ÎN PRINCIPALELE STRUCTURI DE PRIMIRE TURISTICĂ CU FUNCȚIUNI DE CAZARE TURISTICĂ, PE TIPURI DE STRUCTURI DE PRIMIRE TURISTICĂ - (număr)	2017											2018	
	feb.	mar.	apr.	mai	iun.	iul.	aug.	sep.	oct.	nov.	dec.	ian.	feb.
<b>Total țară, din care:</b>	<b>1300827</b>	<b>1342754</b>	<b>1587814</b>	<b>1911893</b>	<b>2727363</b>	<b>4138154</b>	<b>4537010</b>	<b>2691215</b>	<b>2078042</b>	<b>1768107</b>	<b>1590265</b>	<b>1361563</b>	<b>1343719</b>
Hoteluri	940551	1013251	1170908	1429012	2077623	3076540	3328989	2086029	1626165	1375573	1117662	950609	965803
Moteluri	25811	28069	30463	34345	38414	47486	52196	36545	34727	29411	27171	25486	27075
Vile turistice	44607	35372	41297	50574	75273	173857	194832	90642	53898	48282	52869	48993	43245
Cabane turistice	17036	10128	11911	14013	20655	35076	39424	20395	12815	11185	19791	18907	17183
Pensiuni turistice	130504	124519	146910	161690	191818	251856	278598	186662	160633	143889	165100	147879	137525
Pensiuni agroturistice	92532	79469	122547	139006	181104	254468	301178	172153	120645	98466	147260	117591	100923

Notă: Cercetarea statistică referitoare la „Frecventarea structurilor de primire turistică cu funcțiuni de cazare” se adresează tuturor structurilor de primire cu o capacitate de cazare turistică de minim 10 locuri-pat.

10. INDICIIL DE UTILIZARE NETĂ A LOCURILOR DE CAZARE (%)	2017											2018	
	feb.	mar.	apr.	mai	iun.	iul.	aug.	sep.	oct.	nov.	dec.	ian.	feb.
<b>Total țară</b>	<b>23,0</b>	<b>21,3</b>	<b>25,1</b>	<b>26,5</b>	<b>33,2</b>	<b>43,6</b>	<b>47,8</b>	<b>34,4</b>	<b>30,7</b>	<b>27,7</b>	<b>24,3</b>	<b>21,7</b>	<b>23,9</b>

Notă: Cercetarea statistică referitoare la „Frecventarea structurilor de primire turistică cu funcțiuni de cazare” se adresează tuturor structurilor de primire cu o capacitate de cazare turistică de minim 10 locuri-pat.

#### V. PREȚURI

11. INDICIIL PREȚURILOR DE CONSUM AL POPULAȚIEI (%)	luna precedentă = 100												
	2017											2018	
	feb.	mar.	apr.	mai	iun.	iul.	aug.	sep.	oct.	nov.	dec.	ian.	feb.
<b>Total țară</b>	<b>99,91</b>	<b>100,08</b>	<b>100,28</b>	<b>100,28</b>	<b>100,04</b>	<b>100,32</b>	<b>99,80</b>	<b>100,50</b>	<b>101,28</b>	<b>100,66</b>	<b>100,32</b>	<b>100,78</b>	<b>100,30</b>
Mărfuri alimentare	100,65	100,23	100,19	100,61	99,82	99,61	99,14	100,54	101,30	100,57	100,44	100,64	100,61
Mărfuri nealimentare	100,08	99,87	100,40	100,07	100,07	100,93	100,14	100,54	101,74	100,86	100,28	100,08	100,13
Servicii	98,22	100,32	100,15	100,21	100,33	100,14	100,20	100,32	100,16	100,33	100,21	100,32	100,18

## VI. FORȚĂ DE MUNCĂ

12. CÂȘTIGUL SALARIAL MEDIU BRUT (lei)	2017 <sup>1)</sup>											2018 <sup>1)</sup>	
	feb.	mar.	apr.	mai	iun.	iul.	aug.	sep.	oct.	nov.	dec.	ian.	feb.
<b>Total țară</b>	<b>3108</b>	<b>3256</b>	<b>3291</b>	<b>3288</b>	<b>3313</b>	<b>3329</b>	<b>3290</b>	<b>3305</b>	<b>3327</b>	<b>3430</b>	<b>3662</b>	<b>4143</b>	<b>4128</b>
Agricultură, silvicultură și pescuit	2362	2461	2545	2631	2526	2741	2746	2743	2714	2734	2912	3251	3394
Industrie	2859	3089	3109	3108	3143	3141	3082	3114	3106	3273	3562	3797	3780
Construcții	2232	2320	2383	2367	2373	2414	2430	2406	2404	2427	2550	3096	3217
Comerț cu ridicata și cu amănuntul; repararea autovehiculelor și motocicletelor	2715	2901	2910	2945	2934	2933	2920	2916	2939	3010	3290	3670	3636
Transporturi terestre și transporturi prin conducte	2625	2688	2751	2896	2814	2843	2851	2850	2865	2928	3125	3630	3567
Transporturi pe apă	2995	3198	3450	3223	3297	3350	3458	3474	3504	3678	3907	4428	4294
Transporturi aeriene	6270	6395	6459	6552	6615	6815	6903	6721	6695	6712	6583	8692	8616
Depozitare și activități auxiliare pentru transport	3901	3978	4320	4207	4433	4828	4409	4420	4454	4707	5631	5531	5241
Activități de poștă și de curier	2394	2457	2595	2527	2504	2516	2526	2518	2534	2622	2680	3061	3058
Hoteluri și restaurante	1862	1884	1925	1895	1934	1961	1943	1931	1955	1948	2050	2473	2477
Informații și comunicații	5815	6069	6122	6034	6226	6174	6163	6263	6228	6328	6938	8096	8054
Intermedieri financiare, cu excepția activităților de asigurări și ale fondurilor de pensii	5780	5854	6663	6133	6715	6545	6048	5909	6092	6556	8053	7410	7313
Activități de asigurări, reasigurări și ale fondurilor de pensii, cu excepția celor din sistemul public de asigurări sociale	6034	7057	7080	6215	6090	6244	6191	6086	6366	6207	7348	8730	8117
Tranzacții imobiliare	2761	2960	2920	2905	2927	2985	2915	2918	2935	3026	3659	3685	3680
Activități profesionale, științifice și tehnice, din care:	4322	4605	4666	4638	4497	4558	4573	4616	4615	4729	5180	5692	5835
Cercetare-dezvoltare	4358	4485	4646	4687	4558	4760	4782	4784	4894	5220	5701	6110	6167
Administrație publică și apărare; asigurări sociale din sistemul public*)	5034	5036	5002	5053	5109	5377	5412	5387	5433	5584	5616	6947	6969
Învățământ	3208	3361	3253	3343	3303	3182	3110	3221	3364	3468	3316	4021	4056
Sănătate și asistență socială	3692	3731	3772	3729	3751	3765	3743	3739	3760	3784	3897	4762	4643
Activități de spectacole, culturale și recreative	2814	2820	2902	2893	2997	3054	3036	3047	3003	3072	3217	3692	3641
Alte activități de servicii	2168	2227	2274	2241	2283	2317	2305	2286	2288	2299	2463	2801	2839

<sup>1)</sup> Date operative

\*) Exclusiv forțele armate și personalul asimilat (Ministerul Apărării Naționale, Ministerul Afacerilor Interne, Serviciul Român de Informații etc.); începând cu luna septembrie 2017, inclusiv datele aferente totalității salariaților încadrați la birourile parlamentare din circumscripțiile electorale și plătiți din sume forfetare.



**Nota 1:** Datele lunare privind câștigul salarial mediu brut sunt obținute printr-o cercetare statistică selectivă. Începând cu luna ianuarie 2018, eșantionul cuprinde, pe total țară, circa 23.500 unități economico-sociale. Unitățile din „sectorul bugetar” (vezi notele metodologice) sunt cuprinse exhaustiv în cercetare, excepție făcând unitățile administrației publice locale pentru care datele la nivelul consiliilor locale comunale se culeg pe bază de eșantion reprezentativ la nivel de județ (cca. 820 de unități). Pentru sectorul economic, au fost incluse în cercetare unitățile cu 4 salariați și peste, care reprezintă 90,66% din numărul total al salariaților din acest sector.

**Nota 2:** În luna ianuarie 2017 se aplică prevederile legale în vigoare referitoare la baza de calcul a contribuțiilor salariaților pentru asigurările sociale de sănătate (Legea nr. 227/2015 privind Codul fiscal cu modificările și completările ulterioare), care se plafonează în limita a 5 câștiguri salariale medii brute stabilite prin legea bugetului asigurărilor sociale de stat. Începând cu luna februarie 2017 se aplică prevederile legale în vigoare (O.U.G. nr. 3/2017 pentru modificarea și completarea Legii nr. 227/2015 privind Codul fiscal) referitoare la contribuțiile sociale individuale, respectiv contribuțiile salariaților pentru asigurările sociale de sănătate.

**Nota 3:** Conform prevederilor legislației naționale în vigoare (OUG nr. 79/2017 cu modificările și completările ulterioare), contribuțiile de asigurări sociale, respectiv cele de asigurări sociale de sănătate care cădeau în sarcina angajatorului au fost transferate în sarcina salariatului și, începând cu luna ianuarie 2018, sunt suportate în totalitate de salariat, fiind reflectate în cuantumul brut al câștigului salarial nominal. În consecință, indicatorul „câștig salarial mediu brut lunar” produs și diseminat începând cu luna de referință ianuarie 2018 nu mai este comparabil cu seriile de date anterioare anului 2018. Aceste prevederi legale nu influențează comparabilitatea datelor pentru seriile de „câștig salarial mediu net lunar.”

13. EFECTIVUL SALARIAȚILOR DIN ECONOMIE, la sfârșitul perioadei (mii persoane)	2017 <sup>1)</sup>												2018 <sup>1)</sup>	
	feb.	mar.	apr.	mai	iun.	iul.	aug.	sep.	oct.	nov.	dec.	ian.	feb.	
<b>Total țară</b>	4794,2	4824,4	4827,6	4846,1	4852,7	4859,5	4862,2	4869,5	4872,2	4872,1	4850,4	4888,0	4902,0	
Agricultură, Silvicultură și Pescuit	109,6	111,5	111,7	112,3	113,7	113,8	113,8	114,6	114,4	113,9	112,9	113,4	113,8	
Industrie	1378,8	1385,1	1381,2	1383,9	1383,1	1384,6	1383,2	1383,0	1384,9	1388,1	1378,6	1387,9	1393,7	
Construcții	376,2	383,7	385,7	388,5	389,3	389,3	389,2	388,2	386,5	383,7	379,7	378,8	378,8	
Servicii <sup>*)</sup>	2929,6	2944,1	2949,0	2961,4	2966,6	2971,8	2976,0	2983,7	2986,4	2986,4	2979,2	3007,9	3015,7	

**Notă:** Datele lunare privind câștigul salarial mediu brut sunt obținute printr-o cercetare statistică selectivă. Începând cu luna ianuarie 2018, eșantionul cuprinde, pe total țară, circa 23.500 unități economico-sociale. Unitățile din „sectorul bugetar” (vezi notele metodologice) sunt cuprinse exhaustiv în cercetare, excepție făcând unitățile administrației publice locale pentru care datele la nivelul consiliilor locale comunale se culeg pe bază de eșantion reprezentativ la nivel de județ (cca. 820 de unități). Pentru sectorul economic, au fost incluse în cercetare unitățile cu 4 salariați și peste, care reprezintă 92,86% din numărul total al salariaților din acest sector.

<sup>1)</sup> Date operative

<sup>\*)</sup> Exclusiv forțele armate și personalul asimilat (Ministerul Apărării Naționale, Ministerul Afacerilor Interne, Serviciul Român de Informații etc.); începând cu luna septembrie 2017, inclusiv datele aferente totalității salariaților încadrați la birourile parlamentare din circumscripțiile electorale și plății din sume forfetare.

14. NUMĂRUL ȘOMERILOR ÎNREGISTRAȚI, la sfârșitul perioadei (mii persoane)	2017												2018	
	feb.	mar.	apr.	mai	iun.	iul.	aug.	sep.	oct.	nov.	dec.	ian.	feb.	
<b>Total țară</b>	413,7	398,9	380,8	367,2	364,6	366,6	366,5	362,1	353,3	349,7	351,1	349,0	344,4	
Bărbați	244,7	235,3	223,6	216,3	213,2	212,8	211,9	208,5	202,1	199,6	201,9	202,5	199,9	
Femei	169,0	163,6	157,2	150,9	151,4	153,8	154,6	153,6	151,2	150,1	149,2	146,5	144,5	

Sursa de date: Agenția Națională pentru Ocuparea Forței de Muncă

15. RATA ȘOMAJULUI ÎNREGISTRAT, la sfârșitul perioadei (%)	2017												2018	
	feb.	mar.	apr.	mai	iun.	iul.	aug.	sep.	oct.	nov.	dec.	ian.	feb.	
<b>Total țară</b>	4,7	4,6	4,4	4,2	4,2	4,2	4,2	4,1	4,0	4,0	4,0	4,0	3,9	
Bărbați	5,1	4,9	4,7	4,5	4,5	4,5	4,4	4,4	4,2	4,2	4,2	4,2	4,2	
Femei	4,3	4,1	4,0	3,8	3,8	3,9	3,9	3,9	3,8	3,8	3,8	3,7	3,6	

Sursa de date: Agenția Națională pentru Ocuparea Forței de Muncă

## VII. INDICATORI SOCIALI

16. NUMĂRUL MEDIU ȘI PENSIA MEDIE LUNARĂ A PENSIONARILOR DE ASIGURĂRI SOCIALE DE STAT	2016				2017			
	trim. I	trim. II	trim. III	trim. IV	trim. I	trim. II	trim. III	trim. IV <sup>1)</sup>

Numărul mediu al pensionarilor - mii persoane	4679	4678	4676	4677	4672	4673	4678	4688
Pensia medie – lei	930	931	931	931	981	982	1070	1071

<sup>1)</sup> Date provizorii

17. MIȘCAREA NATURALĂ A POPULAȚIEI (persoane cu domiciliul sau reședința obișnuită în România) - date absolute - (număr)	2017 <sup>1)</sup>											2018 <sup>1)</sup>	
	feb.	mar.	apr.	mai	iun.	iul.	aug.	sep.	oct.	nov.	dec.	ian.	feb.
Născuți-vii	13016	15051	12453	16053	15504	17610	20112	18156	17999	15319	15127	17128	12691
Decedați	22709	22471	20829	20724	19746	19569	20455	18638	21973	21715	23146	23623	22828
Spor natural	-9693	-7420	-8376	-4671	-4242	-1959	-343	-482	-3974	-6396	-8019	-6495	-10137
Căsătorii	5548	5428	9737	12268	12304	20792	23617	20655	13143	7612	6589	5616	6095
Divorțuri	2433	2691	2606	2693	2568	2152	2563	2693	2740	2447	2751	753	2909
Decedați sub 1 an	105	108	108	123	113	121	108	122	95	93	105	110	94

<sup>1)</sup> Date provizorii

## VIII. ALȚI INDICATORI

18. ÎNMATRICULĂRI DE SOCIETĂȚI COMERCIALE CU PARTICIPARE STRĂINĂ LA CAPITALUL SOCIAL SUBSCRIS, - în luna februarie 2018 -	Înmatriculări de societăți comerciale - număr -	Valoarea capitalului social total subscris exprimat în:		
		Moneda națională - mii lei -	Valută	
			Dolari SUA	EURO
<b>Total țară</b>	468	7035,4	1866408,9	1511139,0

Sursa de date: Oficiul Național al Registrului Comerțului

**PRINCIPALII INDICATORI  
ECONOMICO-SOCIALI  
LA NIVEL DE JUDEȚ,**

## I. INDUSTRIE

(%)

1. INDICIILE PRODUȚIEI INDUSTRIALE (serie brută)	luna corespunzătoare din anul precedent = 100													1.1-28.II.2018 față de 1.1-28.II.2017 <sup>2)</sup>	
	2017 <sup>1)</sup>												2018		
	feb.	mar.	apr.	mai	iun.	iul.	aug.	sep.	oct.	nov.	dec.	ian. <sup>3)</sup>	feb. <sup>2)</sup>		
<b>Total județ</b>	105,9	107,3	108,4	107,9	100,2	94,7	105,7	103,0	111,2	105,6	107,9	109,7	113,4	111,5	

<sup>1)</sup> Date recalculate, ca urmare a schimbării anului de bază și a sistemului de ponderare.

<sup>2)</sup> Date provizorii

<sup>3)</sup> Date rectificate

**Notă:** Sursa datelor o constituie capitolul PROD din Cercetarea statistică lunară privind indicatorii pe termen scurt în industrie (IND TS). Indicii producției industriale (IPI) caracterizează evoluția producției industriale totale la nivel de județ, în timp ce IPI, calculat la nivel național, caracterizează evoluția valorii adăugate brute la costul factorilor, realizată în activitatea industrială.

(%)

2. INDICIILE VALORICII AI CIFREI DE AFACERI DIN INDUSTRIE PE TOTAL (PIAȚA INTERNĂ ȘI PIAȚA EXTERNĂ)	luna corespunzătoare din anul precedent = 100													1.1-28.II.2018 față de 1.1-28.II.2017 <sup>2)</sup>	
	2017 <sup>1)</sup>												2018		
	feb.	mar.	apr.	mai	iun.	iul.	aug.	sep.	oct.	nov.	dec.	ian. <sup>3)</sup>	feb. <sup>2)</sup>		
<b>Total județ</b>	98,7	113,6	106,7	114,8	114,6	107,2	100,2	101,9	127,2	110,8	100,7	120,5	120,3	120,4	

<sup>1)</sup> Date recalculate, ca urmare a schimbării anului de bază și a sistemului de ponderare.

<sup>2)</sup> Date provizorii

<sup>3)</sup> Date rectificate

**Notă:** Sursa datelor o constituie capitolul CA din Cercetarea statistică lunară privind indicatorii pe termen scurt în industrie (IND TS). Indicele valoric al cifrei de afaceri din industrie este calculat pe baza unei cercetări statistice selective care cuprinde toate întreprinderile cu peste 50 de salariați și un eșantion de întreprinderi cu 4-49 salariați. Conform recomandărilor europene indicii valorici ai cifrei de afaceri din industrie sunt calculați ca indici nedeflatați. Raportarea cifrei de afaceri pe județe se face după sediul central al întreprinderii furnizoare de date.

## II. COMERȚ INTERNAȚIONAL

mii euro

3. COMERȚUL INTERNAȚIONAL CU BUNURI	2016 <sup>1)</sup>	2017												
	dec.	ian. <sup>2)</sup>	feb. <sup>2)</sup>	mar. <sup>2)</sup>	apr. <sup>2)</sup>	mai <sup>2)</sup>	iun. <sup>2)</sup>	iul. <sup>2)</sup>	aug. <sup>2)</sup>	sep. <sup>2)</sup>	oct. <sup>2)</sup>	nov. <sup>2)</sup>	dec. <sup>3)</sup>	1.1-31.XII <sup>3)</sup>
<b>Total exporturi FOB</b>	125858	127937	141795	159090	133272	157423	148868	150468	135953	161819	161192	167551	126415	1771782
<b>Total importuri CIF</b>	121496	131732	139369	172922	151509	171092	160969	157513	137009	151914	165835	163541	127812	1831217
<b>Sold FOB/CIF</b>	4362	-3795	2426	-13832	-18237	-13669	-12101	-7045	-1056	9905	-4643	4010	-1397	-59435

<sup>1)</sup> Date semidefinite; <sup>2)</sup> Date revizuite; <sup>3)</sup> Date provizorii

### III. TURISM

număr

4. SOSIRI ÎN PRINCIPALELE STRUCTURI DE PRIMIRE TURISTICĂ CU FUNCȚIUNI DE CAZARE TURISTICĂ, pe tipuri de structuri de primire turistică	2017											2018	
	feb.	mar.	apr.	mai	iun.	iul.	aug.	sep.	oct.	nov.	dec.	ian.	feb.
<b>Total județ</b>	25072	26996	33847	37848	47213	58723	66875	47824	39037	39008	32301	32624	28559
din care:													
Hoteluri	18073	19474	24747	26881	33375	41558	46995	35607	29289	29957	24178	23155	19684
Moteluri	218	228	223	287	304	249	555	352	253	206	199	241	250
Vile turistice	704	605	961	1147	1304	1825	2025	1199	740	899	752	761	672
Cabane turistice	208	9	2	238	146	560	556	253	182	60	153	154	201
Pensiuni turistice	807	911	1394	1526	2201	2431	2105	1245	1260	1390	1021	1763	1584
Pensiuni agroturistice	3043	3946	4223	5049	6199	8437	10437	6562	4547	3842	4196	4804	4175

număr

5. ÎNNOPTĂRI ÎN PRINCIPALELE STRUCTURI DE PRIMIRE TURISTICĂ CU FUNCȚIUNI DE CAZARE TURISTICĂ, pe tipuri de structuri de primire turistică	2017											2018	
	feb.	mar.	apr.	mai	iun.	iul.	aug.	sep.	oct.	nov.	dec.	ian.	feb.
<b>Total județ</b>	61590	57942	82397	91320	123630	166714	199335	146901	122442	111183	78428	66520	61300
din care:													
Hoteluri	48672	45529	65560	71122	97177	130453	157367	123266	105459	95263	62826	48142	44424
Moteluri	369	363	463	328	544	271	932	548	253	206	199	241	255
Vile turistice	1437	1236	2080	2404	2737	3971	5407	2566	1598	1718	1461	1607	1341
Cabane turistice	430	18	4	513	463	1892	2047	930	573	95	417	287	439
Pensiuni turistice	1628	1537	2018	2469	3823	5006	3802	2246	2438	2695	2069	4177	3403
Pensiuni agroturistice	5707	6443	8708	10540	12772	17439	21175	12456	7996	7020	8610	8844	7839

(%)

6. INDICELE DE UTILIZARE NETĂ A LOCURILOR DE CAZARE	2017											2018	
	feb.	mar.	apr.	mai	iun.	iul.	aug.	sep.	oct.	nov.	dec.	ian.	feb.
<b>Total județ</b>	26,0	24,2	28,6	28,8	38,5	49,9	59,2	48,1	40,3	39,1	26,8	28,2	31,2



## IV. FORȚA DE MUNCĂ

persoane

7. EFECTIVUL SALARIAȚILOR - la sfârșitul perioadei	2017 <sup>1)</sup>											2018 <sup>1)</sup>	
	feb. <sup>1)</sup>	mar. <sup>1)</sup>	apr. <sup>1)</sup>	mai <sup>1)</sup>	iun. <sup>1)</sup>	iul. <sup>2)</sup>	aug. <sup>2)</sup>	sep. <sup>2)</sup>	oct. <sup>2)</sup>	nov. <sup>2)</sup>	dec. <sup>2)</sup>	ian. <sup>2)</sup>	feb. <sup>2)</sup>
<b>Total județ</b>	170435	171625	171733	172347	172563	172788	172878	173120	173210	173208	172488	174845	176425
Agricultură, Silvicultură și Pescuit	3446	3470	3472	3485	3489	3494	3495	3500	3502	3502	3487	3535	3567
Industrie și Construcții	73833	74349	74395	74661	74755	74852	74891	74996	75035	75034	74723	75744	76428
Servicii <sup>*)</sup>	93156	93806	93866	94201	94319	94442	94492	94624	94673	94672	94278	95566	96430

**Notă:** Sectoarele de activitate sunt definite conform clasificării activităților din economia națională CAEN Rev.2.

<sup>1)</sup> Date operative

<sup>\*)</sup> Exclusiv forțele armate și personalul asimilat (Ministerul Apărării Naționale, Ministerul Afacerilor Interne, Serviciul Român de Informații etc.); începând cu luna septembrie 2017, inclusiv datele aferente totalității salariaților încadrați la birourile parlamentare din circumscripțiile electorale și plătiți din sume forfetare.

<sup>1)</sup> Date reestimate. Datele pentru perioada ianuarie-iunie 2017 au fost reestimate pe baza rezultatelor cercetării statistice lunare asupra câștigurilor salariale, completate cu informațiile existente în Registrul Statistic al Întreprinderilor pentru întreprinderile cu 1-3 salariați și au fost repartizate pe județe și sectoare de activitate conform distribuției obținute din cercetarea statistică anuală asupra costului forței de muncă din anul 2016.

<sup>2)</sup> Începând cu luna iulie 2017, datele au fost estimate pe baza rezultatelor cercetării statistice lunare asupra câștigurilor salariale, completate cu informațiile existente în Registrul Statistic al Întreprinderilor pentru întreprinderile cu 1-3 salariați și au fost repartizate pe județe și sectoare de activitate conform distribuției obținute din cercetarea statistică anuală asupra costului forței de muncă din anul 2016.

lei/persoana

8. CÂȘTIGUL SALARIAL MEDIU BRUT	2017 <sup>1)</sup>											2018 <sup>1)</sup>	
	feb.	mar.	apr.	mai	iun.	iul.	aug.	sep.	oct.	nov.	dec.	ian.	feb.
<b>Total județ</b>	2521	2586	2600	2626	2621	2666	2674	2661	2721	2795	2844	3358	3355
Agricultură, Silvicultură și Pescuit	2563	2695	2794	2699	2688	2967	2917	2865	2968	2974	3063	3479	3576
Industrie și Construcții	2380	2476	2484	2534	2529	2557	2519	2551	2579	2722	2749	3193	3199
Servicii <sup>*)</sup>	2640	2674	2690	2701	2695	2743	2795	2745	2827	2846	2912	3505	3487

<sup>1)</sup> Date operative

<sup>\*)</sup> Exclusiv forțele armate și personalul asimilat (Ministerul Apărării Naționale, Ministerul Afacerilor Interne, Serviciul Român de Informații etc.); începând cu luna septembrie 2017, inclusiv datele aferente totalității salariaților încadrați la birourile parlamentare din circumscripțiile electorale și plătiți din sume forfetare.

**Nota 1:** Datele lunare privind câștigul salarial mediu brut sunt obținute printr-o cercetare statistică selectivă. Începând cu luna ianuarie 2018, eșantionul cuprinde, pe total țară, circa 23.500 unități economico-sociale. Unitățile din „sectorul bugetar” (vezi notele metodologice) sunt cuprinse exhaustiv în cercetare, excepție făcând unitățile administrației publice locale pentru care datele la nivelul consiliilor locale comunale se culeg pe bază de eșantion reprezentativ la nivel de județ (cca. 820 de unități). Pentru sectorul economic, au fost incluse în cercetare unitățile cu 4 salariați și peste, care reprezintă 90,66% din numărul total al salariaților din acest sector.

**Nota 2:** Sectoarele de activitate sunt definite conform clasificării activităților din economia națională CAEN Rev.2. Informațiile privind câștigurile salariale pentru anumite activități economice conform CAEN Rev.2 din cadrul industriei și serviciilor (ex. extracția petrolului brut și a gazelor naturale, producția și furnizarea de energie electrică și termică, gaze, apă caldă și aer condiționat, poștă și de curier, intermediari financiare), în cea mai mare parte, sunt repartizate pe județe după sediul central al întreprinderii furnizoare de date.

**Nota 3:** În luna ianuarie 2017 se aplică prevederile legale în vigoare referitoare la baza de calcul a contribuțiilor salariaților pentru asigurările sociale de sănătate (Legea nr. 227/2015 privind Codul fiscal cu modificările și completările ulterioare), care se plafonează în limita a 5 câștiguri salariale medii brute stabilite prin legea bugetului asigurărilor sociale de stat.

Începând cu luna februarie 2017 se aplică prevederile legale în vigoare (O.U.G. nr. 3/2017 pentru modificarea și completarea Legii nr. 227/2015 privind Codul fiscal) referitoare la contribuțiile sociale individuale, respectiv contribuțiile salariaților pentru asigurările sociale de sănătate.

**Nota 4:** Conform prevederilor legislației naționale în vigoare (OUG nr. 79/2017 cu modificările și completările ulterioare), contribuțiile de asigurări sociale, respectiv cele de asigurări sociale de sănătate care cădeau în sarcina angajatorului au fost transferate în sarcina salariatului și, începând cu luna ianuarie 2018, sunt suportate în totalitate de salariat, fiind reflectate în quantumul brut al câștigului salarial nominal. În consecință, indicatorul „câștig salarial mediu brut lunar” produs și diseminat începând cu luna de referință ianuarie 2018 nu mai este comparabil cu seriile de date anterioare anului 2018.

9. CÂȘTIGUL SALARIAL MEDIU NET	2017 <sup>1)</sup>											2018 <sup>1)</sup>	
	feb.	mar.	apr.	mai	iun.	iul.	aug.	sep.	oct.	nov.	dec.	ian.	feb.
Total județ	1810	1854	1867	1886	1877	1914	1921	1905	1953	2003	2038	2009	2018
Agricultură, Silvicultură și Pescuit	1842	1931	2016	1945	1927	2116	2086	2054	2124	2121	2187	2067	2153
Industria și Construcții	1715	1781	1788	1821	1819	1839	1810	1834	1856	1955	1972	1923	1939
Servicii <sup>2)</sup>	1890	1912	1926	1937	1924	1968	2007	1959	2025	2036	2086	2087	2083

<sup>1)</sup> Date operative

<sup>2)</sup> Exclusiv forțele armate și personalul asimilat (Ministerul Apărării Naționale, Ministerul Afacerilor Interne, Serviciul Român de Informații etc.); începând cu luna septembrie 2017, inclusiv datele aferente totalității salariaților încadrați la birourile parlamentare din circumscripțiile electorale și plățiți din sume forfetare.

Vezi **Notele 1-3** de la tabelul 8

**Nota 4:** Prevederile legale în vigoare (OUG nr. 79/2017 cu modificările și completările ulterioare) referitoare la contribuțiile de asigurări sociale, respectiv cele de asigurări sociale de sănătate care cădeau în sarcina angajatorului, transferate în sarcina salariatului începând cu luna ianuarie 2018, nu influențează comparabilitatea datelor pentru seriile de „câștig salarial mediu net lunar.”

10. NUMĂRUL ȘOMERILOR ÎNREGISTRAȚI - la sfârșitul perioadei	2017											2018	
	feb.	mar.	apr.	mai	iun.	iul.	aug.	sep.	oct.	nov.	dec.	ian.	feb.
Total județ	8427	7317	7184	6810	6682	6974	6543	6507	6353	6450	6497	6328	6063
Bărbați	5102	4349	4314	3989	3892	3952	3619	3603	3494	3543	3551	3445	3270
Femei	3325	2968	2870	2821	2790	3022	2924	2904	2859	2907	2946	2883	2793

Sursa de date: Agenția Națională pentru Ocuparea Forței de Muncă

11. RATA ȘOMAJULUI ÎNREGISTRAT - la sfârșitul perioadei	2017											2018	
	feb.	mar.	apr.	mai	iun.	iul.	aug.	sep.	oct.	nov.	dec.	ian.	feb.
Total județ	3,2	2,7	2,7	2,5	2,5	2,6	2,4	2,4	2,4	2,4	2,4	2,4	2,3
Bărbați	3,6	3,1	3,0	2,8	2,7	2,8	2,6	2,5	2,5	2,5	2,5	2,4	2,3
Femei	2,6	2,4	2,3	2,2	2,2	2,4	2,3	2,3	2,3	2,3	2,3	2,3	2,2

Sursa de date: Agenția Națională pentru Ocuparea Forței de Muncă

## V. INDICATORI SOCIALI

12. NUMĂRUL MEDIU ȘI PENSIA MEDIE LUNARĂ A PENSIONARILOR DE ASIGURĂRI SOCIALE DE STAT	2016				2017			
	trim. I	trim. II	trim. III	trim. IV	trim. I	trim. II	trim. III	trim. IV
Numărul mediu al pensionarilor - (persoane)	146382	145678	145105	144494	143543	142959	142412	141725
Pensia medie – (lei)	880	880	880	881	928	929	1013	1015

număr

13. MIȘCAREA NATURALĂ A POPULAȚIEI (persoane cu domiciliul sau reședința obișnuită în România) date absolute	2017 <sup>1)</sup>											2018 <sup>1)</sup>	
	feb.	mar.	apr.	mai	iun.	iul.	aug.	sep.	oct.	nov.	dec.	ian.	feb.
Născuți-vii	409	444	384	469	511	533	608	528	575	471	479	483	445
Decedați	666	638	589	592	581	553	593	520	621	600	647	697	684
Spor natural	-257	-194	-205	-123	-70	-20	15	8	-46	-129	-168	-214	-239
Căsătorii	162	129	234	442	335	554	526	570	341	163	112	99	141
Divorțuri	49	111	82	136	58	51	68	115	74	78	72	21	75
Decedați sub 1 an	3	3	1	4	2	3	2	1	4	5	3	1	1

<sup>1)</sup> Date operative

**Notă:** Repartizarea pe județe s-a făcut astfel: născuți-vii după domiciliul sau reședința mamei, iar în lipsa acestora, după domiciliul sau reședința tatălui, decesele după domiciliul sau reședința decedatului, căsătoriile după locul încheierii și divorțurile după ultimul domiciliu comun al soților.

## VI. CONSTRUCȚII

număr

14. AUTORIZAȚII DE CONSTRUIRE ELIBERATE PENTRU CLĂDIRI REZIDENȚIALE	2017											2018	
	feb.	mar.	apr.	mai	iun.	iul.	aug.	sep.	oct.	nov.	dec.	ian.	feb.
Total județ	58	129	139	167	147	122	100	181	186	109	56	44	47

număr

15. LOCUINȚE TERMINATE	2016				2017			
	trim. I	trim. II	trim. III	trim. IV	trim. I	trim. II	trim. III	trim. IV <sup>1)</sup>
Locuințe terminate	261	256	215	408	299	299	402	315
mediul urban	90	120	91	266	204	207	253	182
mediul rural	171	130	124	142	95	92	149	133

<sup>1)</sup> Date provizorii

**Notă:** Indicatorul "Locuințe terminate" se referă la totalul locuințelor finalizate în cursul trimestrului.

## VII. ALȚI INDICATORI

16. ÎNMATRICULĂRI DE SOCIETĂȚI COMERCIALE CU PARTICIPARE STRĂINĂ LA CAPITALUL SOCIAL SUBSCRIS - în luna februarie 2018 -	Înmatriculări de societăți comerciale - număr -	Valoarea capitalului social total subscris exprimat în		
		Moneda națională - mii lei -	Valută	
			Dolari SUA	EURO
Total județ	18	17,9	4756,8	3834,3

Sursa de date: Oficiul Național al Registrului Comerțului

**TABELE STATISTICE, GRAFICE ȘI  
COMENTARII  
LA NIVEL DE JUDEȚ**

**Producția industrială realizată** (calculată pe baza eșantionului de agenți economici neextins), în luna februarie 2018 pe total județ, a fost cu 13,4% mai mare față de aceeași lună din anul 2017, iar indicele cumulat, pe perioada ianuarie – februarie 2018, față de aceeași perioadă a anului 2017 a fost de 111,5%

**Cifra de afaceri totală** (calculată pe baza eșantionului de agenți economici neextins), a întreprinderilor cu activitate principală de industrie a crescut cu 20,3% în luna februarie 2018 față de luna corespunzătoare a anului precedent, iar indicele cumulat, pe perioada ianuarie – februarie 2018, față de aceeași perioadă a anului 2017 a fost de 120,4%

Activitatea de **comerț internațional cu bunuri** a județului, în luna decembrie 2017, se prezintă astfel: exporturile FOB au fost de 126415 mii euro, în creștere cu 557 mii euro față de decembrie 2016 iar importurile CIF au fost de 127812 mii euro, în creștere cu 6316 mii euro față de luna decembrie 2016. Soldul comerțului exterior, înregistrat în luna decembrie 2017 a fost de -1397 mii euro.

În luna februarie 2017, **indicele prețurilor de consum (IPC)** pe total și pe grupe de mărfuri și servicii și rata medie lunară a inflației se prezintă astfel:

-procente-

	Februarie 2018 față de:			Rata medie lunară a inflației, în perioada <b>I I – 28 II</b>	
	Ianuarie 2018	Decembrie 2017	Februarie 2017	2018	2017
Mărfuri alimentare	100,61	101,25	103,74	0,6	0,8
Mărfuri nealimentare	100,13	101,21	106,27	0,6	-0,4
Servicii	100,18	100,50	102,92	0,2	-1,1
<b>TOTAL</b>	<b>100,30</b>	<b>101,08</b>	<b>104,72</b>	<b>0,5</b>	<b>-0,1</b>

În februarie 2018, rata anuală a prețurilor de consum a fost de 4,7%.

**În turism** indicele de utilizare netă a locurilor de cazare în luna februarie 2018 a fost de 31,2%, mai mare atât față de indicele din luna anterioară cât și față de indicele din luna februarie 2017. Numărul turiștilor sosiți în luna februarie 2018 a fost de 28559 persoane, în scădere față de luna anterioară și în creștere față de luna februarie 2017. Numărul înnoptărilor în principalele structuri de primire turistică în luna februarie 2018 a fost de 61300, în scădere atât față de luna anterioară cât și față de luna februarie din anul precedent.

**Efectivul salariaților din județ** la sfârșitul lunii februarie 2018, a fost de 176425 persoane, în creștere față de sfârșitul lunii anterioare (+1580 salariați) și în creștere față de sfârșitul lunii ianuarie din anul precedent (+5990 salariați).

**Câștigul salarial mediu brut** în luna februarie 2018, a fost de 3355 lei/persoană pe total, iar pe activități:

-agricultură, silvicultură, piscicultură                      3576 lei;  
-industrie și construcții    3199 lei;  
-servicii    3487 lei.

**Câștigul salarial mediu net** în luna februarie 2018, a fost de 2018 lei/persoană pe total, iar pe activități:

-agricultură, silvicultură, piscicultură                      2153 lei;  
-industrie și construcții    1939 lei;  
-servicii    2083 lei.



**Indicele câștigului salarial real**, calculat ca raport între indicele câștigului salarial nominal net și indicele prețurilor de consum, față de aceeași perioadă a anului precedent a fost de 106,46%.

Potrivit datelor furnizate de Agenția Națională pentru Ocuparea Forței de Muncă, **numărul șomerilor înregistrați** la sfârșitul lunii februarie 2018 era de 6063 persoane (2793 femei), în scădere față de luna precedentă, cu 265 persoane și în scădere față de luna februarie 2017 cu 2364 persoane.

**Rata șomajului**, la sfârșitul lunii februarie 2018 a fost de 2,3 % (la femei 2,2%).

**Numărul mediu al pensionarilor de asigurări sociale de stat**, în trimestrul IV 2017, a fost de 141725 persoane, în scădere atât față de trimestrul III 2017, cu 687 persoane, cât și față de trimestrul IV 2016, cu 2769 persoane. **Pensia medie de asigurări sociale de stat** a fost în trimestrul IV 2017 de 1015 lei, mai mare atât față de pensia medie din trimestrul III 2017 cât și față de pensia medie de asigurări sociale de stat din trimestrul IV 2016.

**Evoluția fenomenelor demografice.** Luna februarie 2018, comparativ cu luna februarie 2017, se caracterizează prin creșterea numărului de decese (+18 decese) și prin creșterea numărului de născuți-vii (+36 născuți-vii). Sporul natural calculat ca și diferență între numărul născuților-vii și numărul deceselor, a fost în februarie 2018 de -239 persoane, față de -257 persoane, realizat în luna februarie 2017. În luna februarie 2018, numărul căsătoriilor a fost de 141, mai mic cu 21 decât cel înregistrat în luna februarie 2017. În luna februarie 2018, comparativ cu luna corespunzătoare din anul precedent, numărul divorțurilor a fost de 75, mai mare cu 26 fata de luna februarie 2017. În luna februarie 2018, numărul decedaților sub 1 an a fost de 1 persoane, mai mic cu 2 decese decât numărul decedaților înregistrat în luna februarie 2017.

În luna februarie 2018 au fost eliberate în județ 47 **autorizații de construire** pentru clădiri rezidențiale, mai multe cu 3 autorizații față de luna anterioară și mai puține cu 11 față de numărul de autorizații eliberate în luna februarie 2017.

În trimestrul IV 2017 au fost terminate 315 **locuințe**, cu 93 mai puține față de același trimestru din anul anterior.

În județul Bihor, în luna februarie 2018, potrivit datelor furnizate de Oficiul Național al Registrului Comerțului au fost înmatriculate 18 **societăți comerciale cu participare străină la capitalul social**, cu o valoare a capitalului social total subscris de 3834,3€.

## Indicii producției industriale în perioada februarie 2017–februarie 2018

Luna corespunzătoare din anul precedent=100

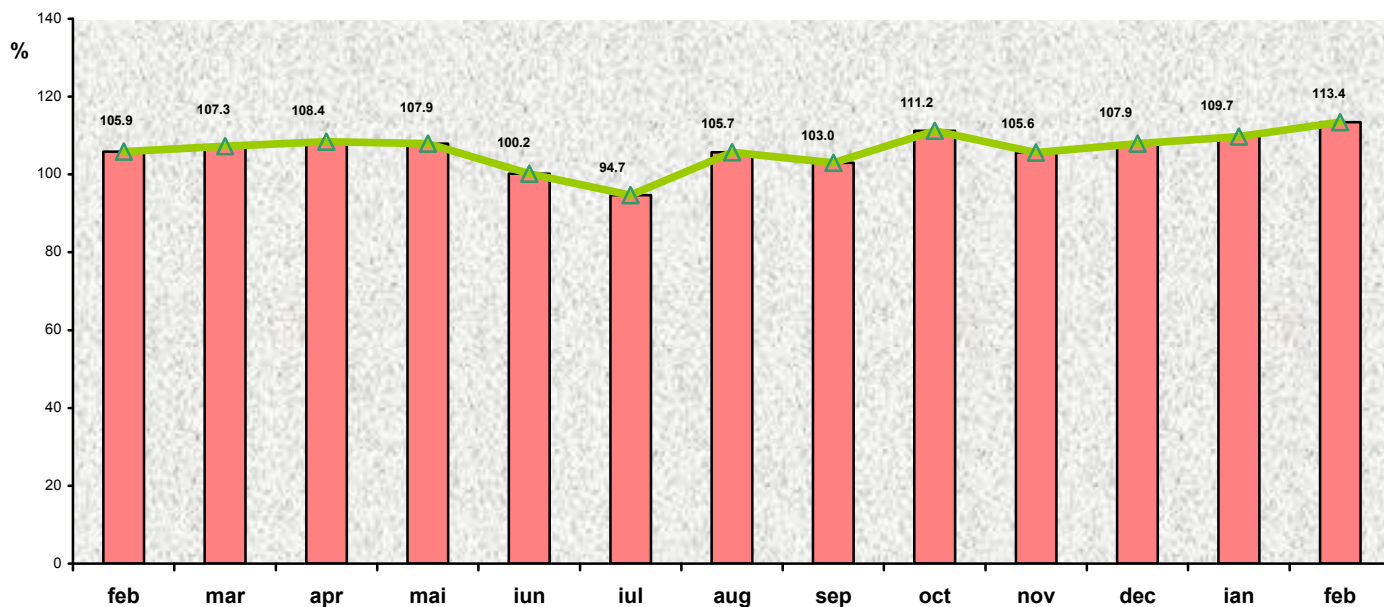

## Exporturile FOB și importurile CIF în perioada decembrie 2016 - decembrie 2017

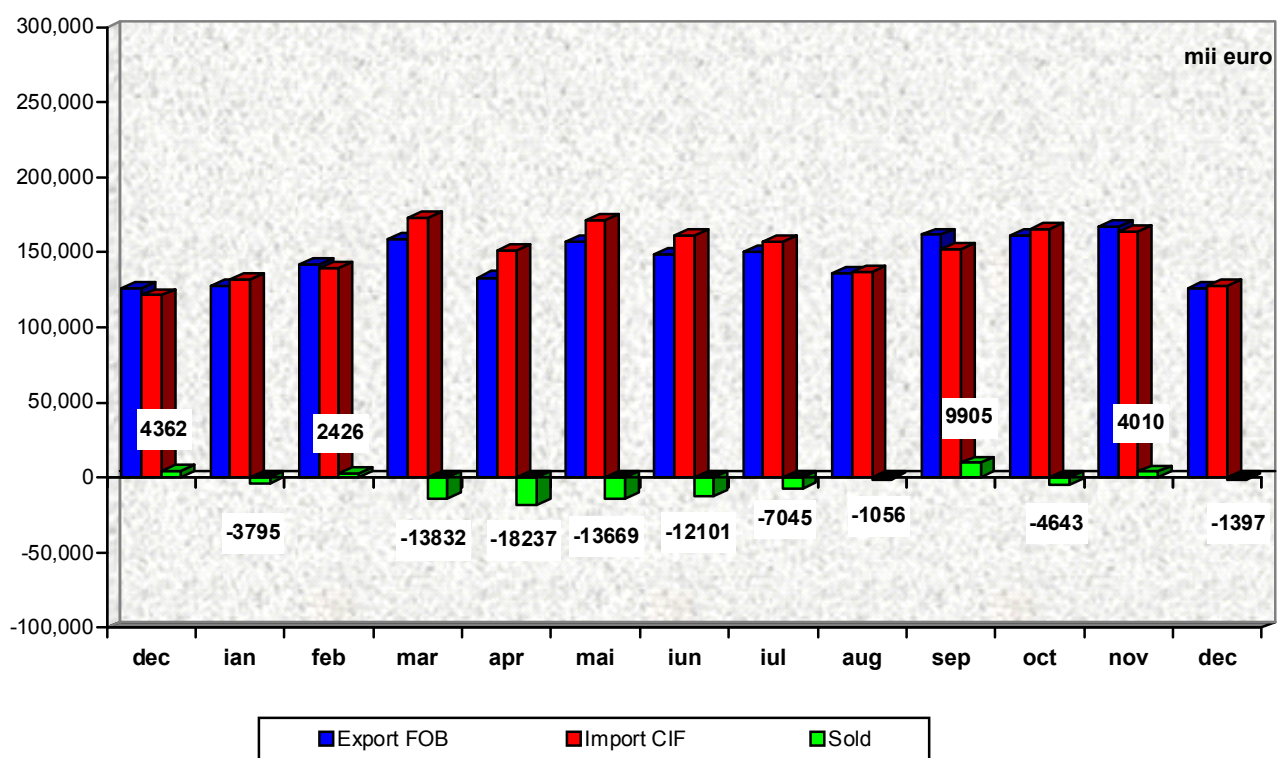

## Indicii lunari de utilizare netă a locurilor de cazare în perioada februarie 2017–februarie 2018

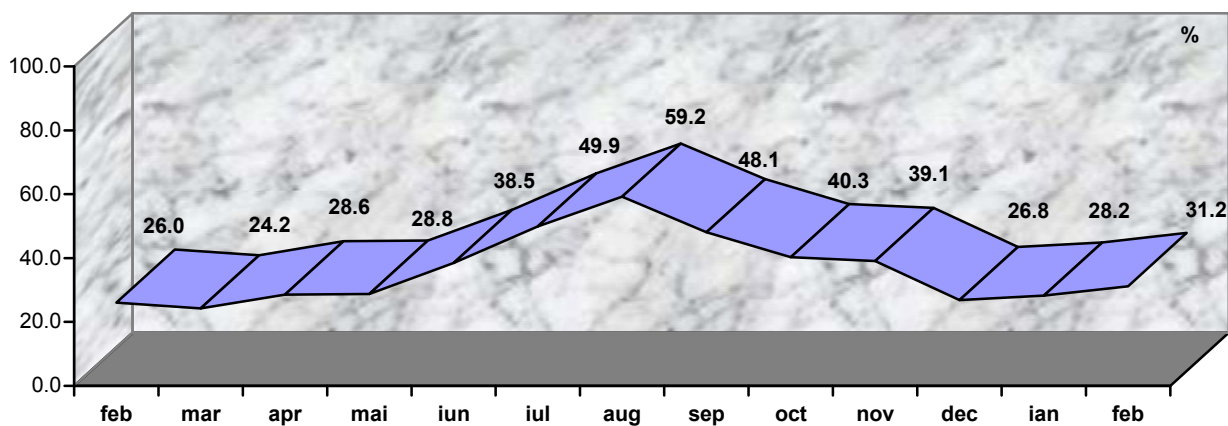

## Structura efectivului de salariați la sfârșitul lunii februarie 2018

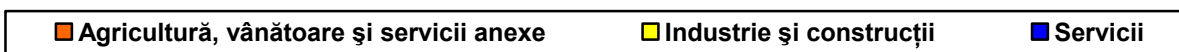
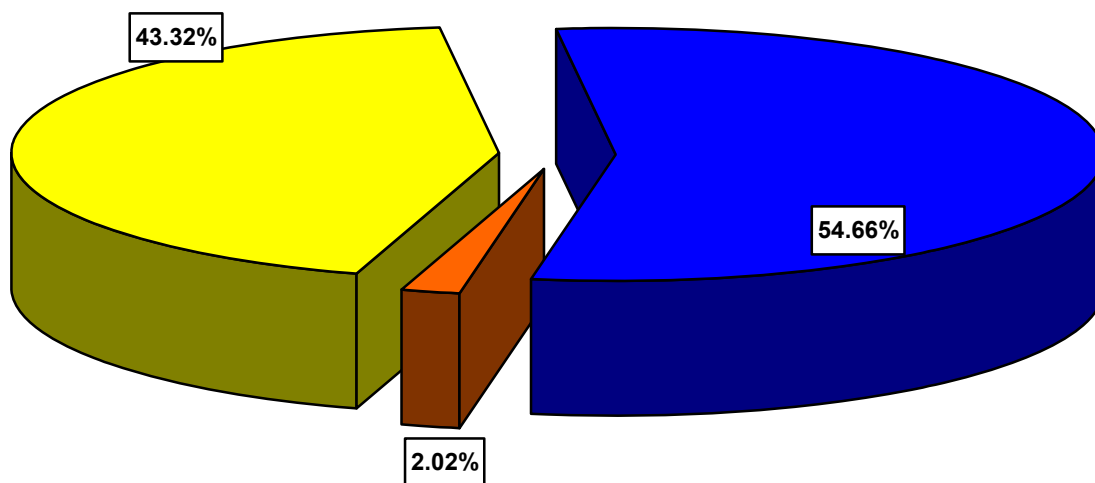

## Numărul șomerilor înregistrați în perioada februarie 2017–februarie 2018

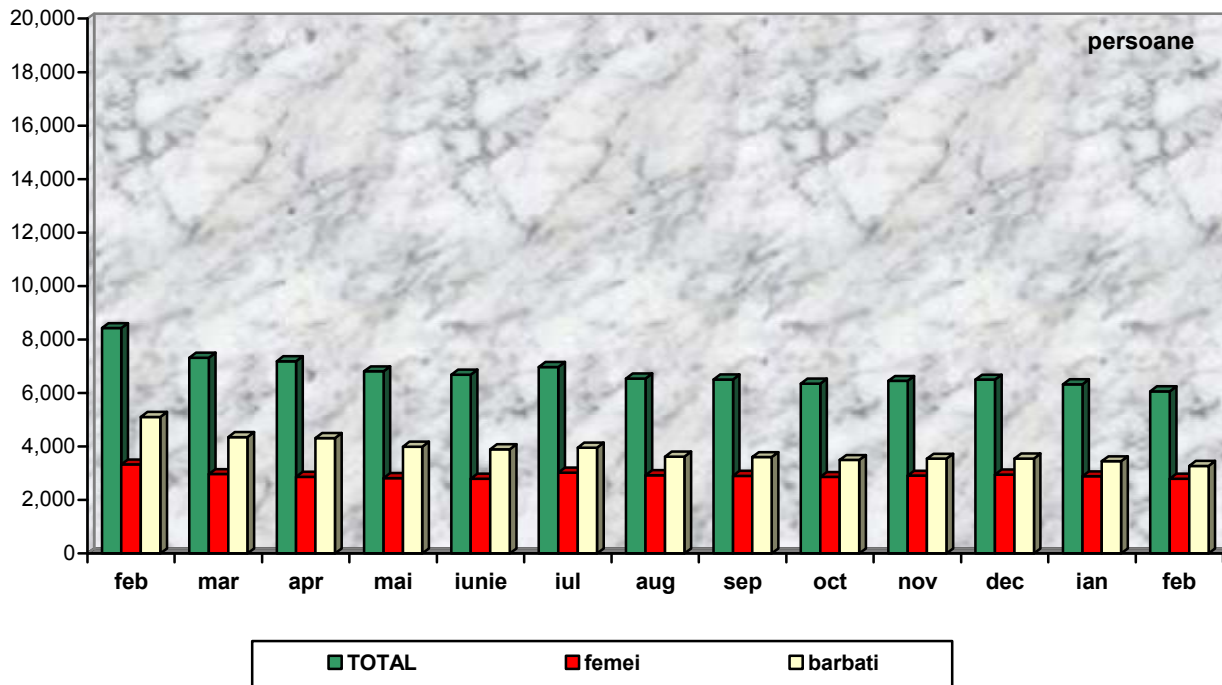

## Rata șomajului în perioada februarie 2017–februarie 2018

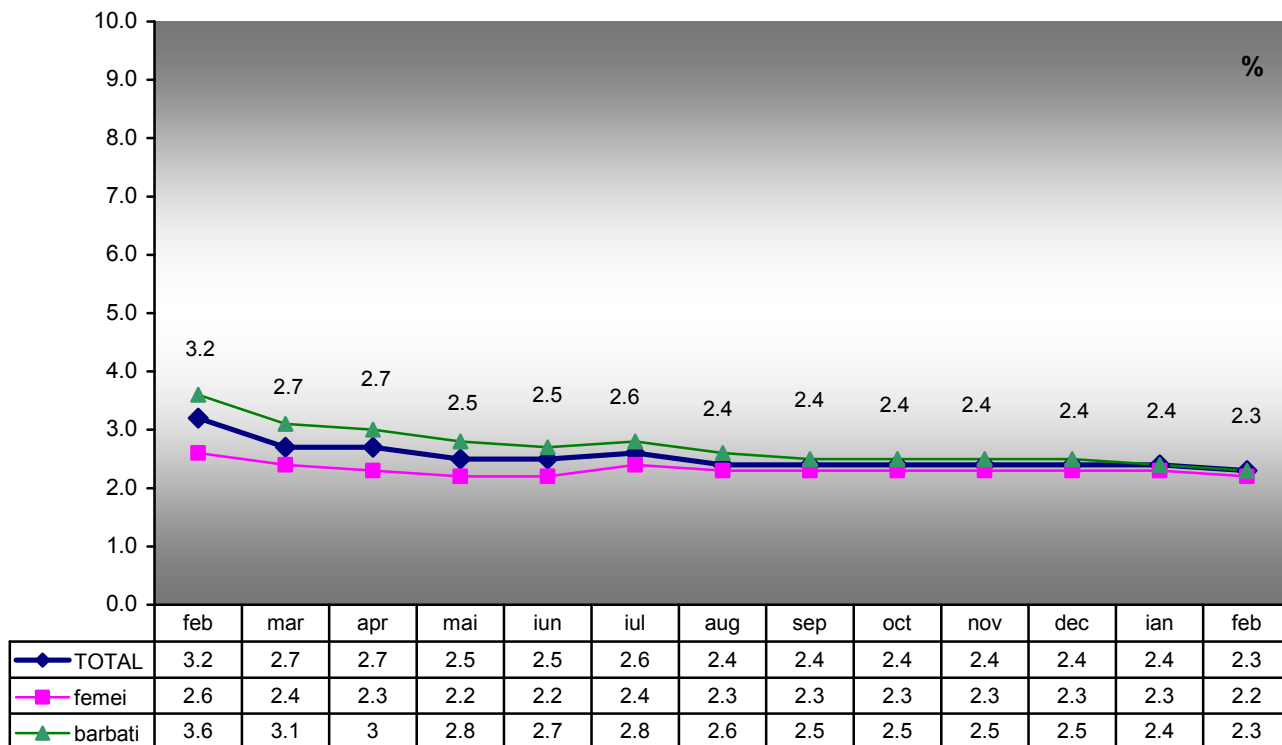

## Evoluția indicilor prețurilor de consum și a câștigurilor salariale medii nete în perioada februarie 2017–februarie 2018

luna corespunzătoare din anul precedent=100

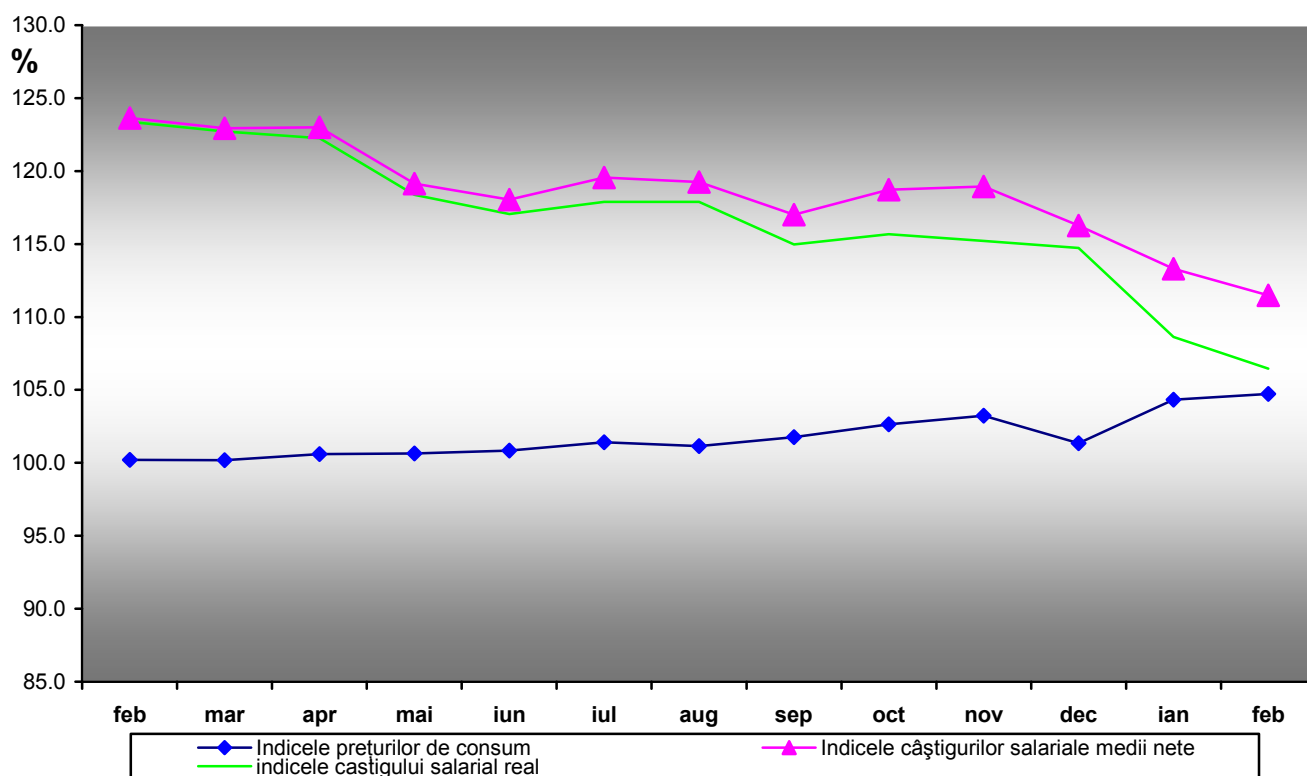

## Numărul de născuți-vii, numărul de decese și sporul natural

