

B U L E T I N
S T A T I S T I C
L U N A R A L J U D E Ţ U L U I
B I H O R

DIRECŢIA JUDEŢEANĂ DE STATISTICĂ BIHOR

1



ROMÂNIA



2 0 1 8

INSTITUTUL NAŢIONAL DE
S T A T I S T I C Ă
NATIONAL INSTITUTE OF STATISTICS

CUPRINS

| | Pag. |
|--|-------------|
| Note metodologice | 3 |
| PRINCIPALII INDICATORI ECONOMICO-SOCIALI LA NIVEL NAȚIONAL | |
| I. INDUSTRIE | |
| 1. Indicii producției industriale | 9 |
| 2. Indicii valorici a cifrei de afaceri din industrie pe total (piața internă și piața externă) | 9 |
| 3. Indicii prețurilor producției industriale pe total (piața internă și piața externă) | 9 |
| II. COMERȚ INTERIOR. SERVICII | |
| 4. Indicii volumului cifrei de afaceri fără TVA pentru comerțul cu amănuntul | 9 |
| 5. Indicii volumului cifrei de afaceri fără TVA pentru comerțul cu ridicata și cu amănuntul, întreținerea și repararea autovehiculelor și a motocicletelor | 10 |
| 6. Indicii volumului cifrei de afaceri fără TVA pentru serviciile de piață prestate populației | 10 |
| III. COMERȚ INTERNAȚIONAL | |
| 7. Comerț internațional cu bunuri | 10 |
| IV. TURISM | |
| 8. Sosiri în principalele structuri de primire turistică | 11 |
| 9. Înnoptări în principalele structuri de primire turistică | 11 |
| 10. Indicele de utilizare netă a locurilor de cazare..... | 11 |
| V. PREȚURI | |
| 11. Indicii prețurilor de consum al populației | 11 |
| VI. FORȚĂ DE MUNCĂ | |
| 12. Evoluția câștigului salarial mediu brut | 12 |
| 13. Efectivul salariaților din economie | 13 |
| 14. Numărul șomerilor înregistrați | 13 |
| 15. Rata șomajului înregistrat..... | 13 |
| VII. INDICATORI SOCIALI | |
| 16. Numărul mediu și pensia medie lunară a pensionarilor de asigurări sociale de stat..... | 13 |
| 17. Mișcarea naturală a populației | 14 |
| VIII. ALȚI INDICATORI | |
| 18. Înmatriculări de societăți comerciale cu participare străină la capitalul social subscris..... | 14 |

PRINCIPALII INDICATORI ECONOMICO-SOCIALI LA NIVEL DE JUDEȚ

I. INDUSTRIE

- | | |
|---|----|
| 1. Indicii producției industriale | 16 |
| 2. Indicii valorici a cifrei de afaceri din industrie pe total (piața internă și piața externă) | 16 |

II. COMERȚ INTERNAȚIONAL

- | | |
|--|----|
| 3. Comerțul internațional cu bunuri..... | 16 |
|--|----|

III. TURISM

- | | |
|---|----|
| 4. Sosiri în principalele structuri de primire turistică | 17 |
| 5. Înnoptări în principalele structuri de primire turistică | 17 |
| 6. Indicele de utilizare netă a locurilor de cazare | 17 |

IV. FORȚĂ DE MUNCĂ

- | | |
|--|----|
| 7. Efectivul salariaților | 18 |
| 8. Câștigul salarial mediu brut..... | 18 |
| 9. Câștigul salarial mediu net..... | 19 |
| 10. Numărul șomerilor înregistrați | 19 |
| 11. Rata șomajului înregistrat..... | 19 |

V. INDICATORI SOCIALI

- | | |
|--|----|
| 12. Numărul mediu și pensia medie lunară a pensionarilor de asigurări sociale de stat..... | 20 |
| 13. Mișcarea naturală a populației | 20 |

VI. CONSTRUCȚII

- | | |
|---|----|
| 14. Autorizații de construire eliberate pentru clădiri rezidențiale | 20 |
| 15. Locuințe terminate | 20 |

VII. ALȚI INDICATORI

- | | |
|---|----|
| 16. Înmatriculări de societăți comerciale cu participare străină la capitalul social subscris | 21 |
|---|----|

- | | |
|--|----|
| TABELE STATISTICE ȘI COMENTARIILE LA NIVEL DE JUDEȚ..... | 23 |
|--|----|

Note metodologice

Indicele producției industriale (IPI) măsoară evoluția rezultatelor activităților cu caracter industrial de la o perioadă la alta, acesta fiind un indice de volum. Pentru calculul indicelui producției industriale se utilizează date cantitative privind producția unui număr însemnat de produse, care constituie un eșantion reprezentativ pe principalele grupe industriale. Calculul IPI se mai poate realiza de asemenea și pe baza valorii producției industriale realizată de unitățile din nomenclator. Valoarea producției realizate se calculează din înmulțirea producției fizice realizate cu prețul mediu al producției livrate.

Indicii valorici ai cifrei de afaceri din industrie caracterizează evoluția veniturilor totale, înregistrate în perioada respectivă, provenite atât din activitățile principale, cât și din activitățile secundare ale întreprinderilor din eșantion. Cifra de afaceri nu include TVA și veniturile din vânzarea sau transferul de mijloace fixe. Raportarea cifrei de afaceri pe județe se face după sediul central al întreprinderii furnizoare de date.

În conformitate cu prevederile Regulamentului CE nr. 1165/1998 amendat cu Regulamentul Parlamentului European nr. 1158/2005 cu privire la statisticile pe termen scurt, în calculul indicelui cifrei de afaceri, se cuprind diviziunile CAEN Rev.2: 05-33. Conform recomandărilor europene indicii valorici ai cifrei de afaceri din industrie sunt calculați ca indici nedeflatați, adică sunt exprimați în termeni nominali.

Comerțul internațional cu bunuri. Statisticile de comerț internațional cu bunuri se stabilesc prin însumarea datelor din sistemele INTRASTAT și EXTRASTAT:

- sistemul INTRASTAT, pentru comerțul intra-UE, include schimburile de bunuri între România și celelalte state membre ale Uniunii Europene;
 - sistemul EXTRASTAT, pentru comerțul extra-UE, include schimburile de bunuri între România și statele care nu sunt membre ale Uniunii Europene.
- Sfera de cuprindere

Comerțul INTRA-UE cuprinde expedierile de bunuri din România cu destinația alt stat membru UE și introducerile de bunuri în România provenind din alt stat membru UE.

Expedierile din România includ:

- bunuri în liberă circulație care părăsesc teritoriul statistic al României cu destinația alt stat membru UE;
- bunuri care au fost plasate sub procedura vamală de prelucrare activă (în interiorul țării) sau prelucrare sub control vamal în România și care sunt destinate altor state membre.

Introducerile în România includ:

- bunuri în liberă circulație într-un stat membru UE, care intră pe teritoriul statistic al României;
- bunuri care au fost plasate sub procedura vamală de prelucrare activă sau prelucrare sub control vamal în alt stat membru UE și care intră pe teritoriul statistic al României.

Comerțul EXTRA-UE cuprinde schimburile de bunuri între România și statele nemembre UE, având ca obiect: importul direct de bunuri pentru consum, bunurile importate scoase din antrepozitele vamale sau zonele libere pentru a fi puse în consum, exportul de bunuri de origine națională, precum și exportul de bunuri importate, declarate pentru consumul intern.

Se cuprind, de asemenea:

- importurile temporare de bunuri străine pentru prelucrare activă (în interiorul țării);
- exporturile de produse compensatoare rezultate după prelucrarea activă;
- exporturile temporare de bunuri pentru prelucrare pasivă (prelucrare în alte țări);
- importurile de produse compensatoare rezultate după prelucrarea în afara țării și bunurile importate sau exportate în sistemul de leasing financiar (la valoarea integrală a bunurilor).

Nu sunt cuprinse în comerțul internațional: bunurile în tranzit, bunurile temporar admise/scoase în/din țară (cu excepția celor pentru prelucrare), bunurile achiziționate de organizații internaționale pentru utilizări proprii în România, bunurile pentru și după reparații și piesele de schimb aferente.

- Valoarea bunurilor expediate/exportate și introduse/importate

Se stabilește pe baza prețurilor FOB la expediții/exporturi și a prețurilor CIF la introduceri/importuri.

- Repartizarea pe țări a schimburilor internaționale se determină astfel:
 - pentru comerțul INTRA-UE, pe baza principiului „țara de destinație” (la expediții) și „țara de expediție” (la introduceri);
 - pentru comerțul EXTRA-UE, pe baza principiului „țara de destinație” (la export) și „țara de origine” (la import, cu excepția cazului în care țara de origine este un stat membru UE, caz în care se ia în considerare țara de expediție).

Se consideră „țara de destinație”, țara în care bunurile vor fi consumate, „țara de expediție”, țara din care bunurile au fost expediate și „țara de origine”, țara în care a fost produs bunul sau în care bunul a suferit ultima transformare substanțială.

- Sursa datelor:

➤ Pentru comerțul INTRA-UE:

- declarațiile statistice Intrastat, colectate de către INS direct de la operatorii economici care au realizat un volum valoric al expedițiilor intracomunitare de bunuri sau/și un volum al introducerilor intracomunitare de bunuri superior nivelului pragului statistic Intrastat stabilit pentru fiecare flux și an de referință;

- declarațiile vamale colectate și prelucrate de către Direcția Generală a Vănilor (DGV), pentru comerțul intracomunitar privind bunuri pentru prelucrare internă sau prelucrare sub control vamal; bunuri care se mișcă din/către părți ale teritoriului statistic al UE, dar care nu aparțin teritoriului fiscal al UE.

➤ Pentru comerțul EXTRA-UE:

- Direcția Generală a Vănilor (DGV), care colectează și prelucrează declarațiile vamale de export și import.

➤ Datele privind comerțul internațional cu bunuri cu energie electrică și gaze naturale sunt colectate pe formulare statistice de la societățile importatoare/exportatoare și de la operatorii de rețea (CN Transelectrica SA și SNTGN Transgaz SA) de către INS. Importul și exportul nu cuprind cantitățile fizice de energie electrică care tranzitează teritoriul național.

Datele privind comerțul internațional cu bunuri pentru fiecare județ au fost stabilite în funcție de sediul social din Registrul Statistic al Întreprinderilor (REGIS) al agenților economici care au realizat exporturile/importurile de bunuri.

Comerțul cu amănuntul include revânzarea mărfurilor către consumatorii finali, în general în cantități mici și în starea în care au fost cumpărate.

În comerțul cu amănuntul nu se cuprind: vânzările de produse agricole pe piața țărănească, vânzările de produse care nu sunt bunuri de consum (cereale, petrol brut, semințe, etc.), vânzări de produse alimentare și băuturi pentru consumul pe loc, vânzarea de autovehicule, piese de schimb pentru acestea, vânzările de carburanți pentru autovehicule.

Serviciile de piață prestate pentru populație sunt acele activități care fac obiectul vânzării și cumpărării pe piață – având ca principal beneficiar populația – și sunt produse de societăți ale căror venituri provin în proporție de cel puțin 50% din vânzarea producției proprii, indiferent de denumirea prețurilor practicate (tarif, taxă, preț de vânzare).

Cifra de afaceri totală din comerțul interior și servicii reprezintă veniturile totale înregistrate de către întreprinderi în perioada respectivă, provenite atât din activitatea principală, cât și din activitățile secundare exercitate de acestea.

Datele lunare se obțin pe baza cercetării selective a întreprinderilor care au activități principale de comerț cu amănuntul, respectiv servicii de piață pentru populație.

Indicii volumului cifrei de afaceri din comerțul interior și servicii sunt calculați în condiții metodologice și de prețuri comparabile. Datele publicate sunt provizorii și periodic se rectifică pe baza corecturilor ce se efectuează retroactiv de către întreprinderile din eșantion, asupra datelor completate anterior de către acestea.

Efectivul salariaților cuprinde persoanele cu contract de muncă/raport de serviciu pe perioadă determinată sau nedeterminată (inclusiv lucrătorii sezonieri, managerul sau administratorul), existente în evidențele unităților economico-sociale la sfârșitul perioadei de referință. Nu sunt cuprinși salariații detașați la lucru în străinătate și cei care cumulează mai multe funcții și nu au funcția de bază la unitatea raportoare, precum și următoarele categorii:

- *patronii* care își desfășoară activitatea în propria unitate și pentru care sursa de venit o constituie numai dividendele și profitul unității;
- *lucrătorii familiali* - reprezintă persoanele care-și exercită activitatea într-o unitate economică aparținând familiei sau unei rude, pe care o ajută și pentru care nu primesc remunerație sub formă de salariu; plata se realizează în natură (hrană, haine, locuință) sau ocazional, cu titlu excepțional și în bani, fără a figura pe statul de salarii;
- *membrii consiliilor județene și locale.*

Pentru a evita dubla/multipla înregistrare se respectă definiția din Codul fiscal (cu modificările și completările ulterioare) referitoare la activitatea dependentă la funcția de bază, respectiv „orice activitate desfășurată în baza unui contract individual de muncă sau a unui statut special prevăzut de lege, declarată angajatorului ca funcție de bază de către angajat; în cazul în care activitatea se desfășoară pentru mai mulți angajatori, angajatul este obligat să declare fiecăruia locul unde exercită funcția pe care o consideră de bază”. Sunt excluse cadrele militare și personalul asimilat (M.Ap.N., M.A.I., S.R.I., etc.).

Efectivul salariaților din tabelul nr. 13 – secțiunea „Principalii indicatori economico-sociali la nivel național” a fost estimat prin cercetarea statistică lunară asupra câștigurilor salariale, având ca sferă de cuprindere unitățile din „sectorul bugetar” cuprinse exhaustiv în cercetare (excepție făcând unitățile administrației publice locale pentru care datele la nivelul consiliilor locale comunale se culeg pe bază de eșantion reprezentativ la nivel de județ - cca. 820 de unități), respectiv unitățile din sectorul economic, cu 4 salariați și peste (care reprezintă **90,66%** din numărul total al salariaților din acest sector).

Obiectivul cercetării statistice lunare asupra câștigurilor salariale îl constituie evaluarea tendințelor pe termen scurt ale câștigurilor salariale medii lunare și orare pe total economie și sectoare de activitate.

Datele sunt **agregate după activitatea omogenă a unităților**; aceasta înseamnă că în activitatea de administrație publică conform CAEN Rev.2 **nu sunt cuprinse** toate activitățile secundare desfășurate în administrația publică centrală și locală, de tipul:

- asistență socială,
- activități culturale, sportive și recreative,
- peisagistică și servicii pentru clădiri,
- agricultură,
- distribuția apei, salubritate, gestionarea deșeurilor, activități de decontaminare,
- construcții,
- transport și depozitare,
- producere și furnizare de energie electrică și termică, gaze, apă caldă și aer condiționat,
- închiriere și sub-închiriere a bunurilor imobiliare etc.

Informațiile aferente activităților secundare sunt cuprinse, fiecare, la activitățile economice conform CAEN Rev.2 corespunzătoare.

Informațiile referitoare la „**sectorul bugetar**” trebuie utilizate cu atenție, deoarece datele se referă la statisticile din activitățile economice (agregate după activitatea omogenă) conform CAEN Rev.2 de administrație publică, învățământ și sănătate și asistență socială (inclusiv sector privat pentru învățământ - cca. 3%, respectiv sănătate și asistență socială - cca. 10%), exclusiv forțele armate și personalul asimilat (MApN, SRI, MAI etc.).

Aceste statistici nu țin cont de forma de finanțare, scopul lor fiind cel de furnizare de informații pe activități economice conform CAEN Rev.2.

Informațiile corespunzătoare formei de finanțare sunt gestionate de Ministerul Finanțelor Publice, în conformitate cu prevederile OUG nr. 48/2005, cu completările și modificările ulterioare.

Efectivul salariaților din tabelul nr. 7 – secțiunea „Principalii indicatori economico-sociali la nivel de județ” a fost estimat pe baza datelor obținute din cercetarea statistică lunară asupra câștigurilor salariale, care au fost completate cu informațiile existente în Registrul Statistic al Întreprinderilor (REGIS), pentru unitățile cu 1-3 salariați și au fost repartizate pe județe, respectiv pe sectoare de activitate, conform distribuției obținute din cercetarea statistică anuală asupra costului forței de muncă din **2016**.

Diferența dintre numărul total al salariaților calculat prin însumarea efectivelor de salariați ale fiecărui județ din tabelul nr. 7 și efectivul de salariați din tabelul nr. 13 este determinată de includerea în sfera de cuprindere a unităților cu 1-3 salariați.

Câștigul salarial nominal brut cuprinde salariile, respectiv drepturile în bani și în natură convenite salariaților pentru munca efectiv prestată (inclusiv pentru timpul lucrat suplimentar) potrivit formei de salarizare aplicată, sporurile și indemnizațiile acordate ca procent din salariu sau în sume fixe, alte adaosuri la salarii potrivit legii, sumele plătite pentru timpul nelucrat (indemnizațiile pentru concediile de odihnă și studii, zile de sărbătoare și alte zile libere, sumele plătite din fondul de salarii pentru concediile medicale), premiile, primele de vacanță și alte sume plătite din fondul de salarii conform actelor normative sau contractelor colective de muncă, sumele plătite din profitul net și alte fonduri (inclusiv tichetele de masă).

Câștigul salarial nominal net se obține prin scăderea din câștigul salarial nominal brut a: impozitului, contribuției salariaților pentru asigurările sociale de sănătate, contribuției individuale de asigurări sociale de stat și a contribuției salariaților la bugetul asigurărilor pentru șomaj.

Începând cu anul 2018, **câștigul salarial nominal net** se obține prin scăderea din câștigul salarial nominal brut a: impozitului, contribuției de asigurări sociale datorată de salariați și a contribuției de asigurări sociale de sănătate datorată de salariați.

Câștigul salarial mediu lunar reprezintă raportul dintre sumele plătite salariaților de către operatorii economici în luna de referință, indiferent pentru ce perioadă se cuvin, și numărul mediu de salariați.

Conform prevederilor legislației naționale în vigoare (OUG nr. 79/2017 cu modificările și completările ulterioare), contribuțiile de asigurări sociale, respectiv cele de asigurări sociale de sănătate care cădeau în sarcina angajatorului au fost transferate în sarcina salariatului și, începând cu luna ianuarie 2018, sunt **suportate în totalitate de salariat**, fiind reflectate în cuantumul brut al câștigului salarial nominal.

În consecință, indicatorul „**câștig salarial mediu brut lunar**” produs și diseminat începând cu luna de referință ianuarie 2018 nu mai este comparabil cu seriile de date anterioare anului 2018.

Aceste prevederi legale nu influențează comparabilitatea datelor pentru seriile de „câștig salarial mediu net lunar.”

Numărul mediu al salariaților reprezintă o medie aritmetică simplă calculată pe baza efectivelor zilnice ale salariaților din luna respectivă. Salariații care nu sunt angajați cu normă întreagă se includ în numărul mediu proporțional cu timpul de lucru prevăzut în contractul de muncă. În efectivul de salariați luat în calcul se includ numai persoanele care au fost plătite pentru luna respectivă. Nu se iau în considerare: salariații aflați în concediu fără plată, în grevă, detașați la lucru în străinătate, patronii, lucrătorii familiali, membrii consiliilor județene și locale și cei al căror contract de muncă/raport de serviciu a fost suspendat.

Șomerii înregistrați reprezintă persoanele înscrise la agențiile teritoriale pentru ocuparea forței de muncă în conformitate cu legislația în vigoare (Legea nr. 76/2002 privind sistemul asigurărilor pentru șomaj și stimularea ocupării forței de muncă).

Rata șomajului reprezintă proporția numărului de șomeri înregistrați la agențiile pentru ocuparea forței de muncă în populația activă civilă. Populația activă civilă se determină prin însumarea populației ocupate civile cu numărul șomerilor înregistrați.

Autorizația de construire constituie actul de autoritate al administrației locale pe baza căruia se asigură aplicarea măsurilor prevăzute de lege referitoare la amplasarea, proiectarea, executarea și funcționarea construcțiilor. Aceasta se eliberează beneficiarului lucrării, în temeiul și cu respectarea documentațiilor de urbanism și amenajare a teritoriului, în vederea începerii lucrărilor de construcții. Lucrarea se referă la autorizațiile de construire eliberate pentru clădiri rezidențiale.

Locuințele terminate sunt locuințele ridicate în cursul perioadei de referință, ale căror elemente, inclusiv fundația, s-au construit pentru prima dată și la care s-au finalizat toate lucrările prevăzute în documentația tehnică și au fost recepționate de beneficiar.

Turism - Sosirea unui turist într-o structură de primire turistică cu funcțiuni de cazare turistică se înregistrează când o persoană este înscrisă în registrul structurii respective, pentru a fi găzduită una sau mai multe nopți. În fiecare structură de primire turistică cu funcțiuni de cazare turistică se consideră o singură sosire pe turist, indiferent de numărul de înnoptări rezultate din șederea sa neîntreruptă.

Înnoptarea reprezintă intervalul de 24 de ore, începând cu ora hotelieră, pentru care o persoană este înregistrată în evidența structurii de cazare turistică și beneficiază de găzduire în contul tarifului aferent spațiului ocupat, chiar dacă durata de ședere

efectivă este inferioară intervalului menționat. Sunt avute în vedere și înnoptările aferente paturilor instalate suplimentar (plătite de turiști).

Indicele de utilizare netă a locurilor de cazare turistică exprimă relația între capacitatea de cazare în funcțiune și utilizarea efectivă a acesteia de către turiști, într-o perioadă determinată. Rezultă din calcul prin împărțirea numărului total de înnoptări realizate, la capacitatea de cazare turistică în funcțiune, din perioada respectivă.

Sursa datelor pentru sosirile și înnoptările în structurile de primire turistică cu funcțiuni de cazare turistică o reprezintă chestionarul statistic Turism 1A completate de toate persoanele juridice și fizice care au în proprietate sau administrează în locație de gestiune astfel de structuri. Lista structurilor de primire turistică cu funcțiuni de cazare turistică, care trebuie să completeze chestionarul statistic este actualizată periodic, cu informații privind structurile nou clasificate sau reclasificate, de Ministerul Turismului.

Cercetarea statistică referitoare la "Frecventarea structurilor de primire turistică cu funcțiuni de cazare" se adresează structurilor de primire turistică cu o capacitate de minim 10 locuri pat care funcționează în luna de referință – circa 8500 operatori economici.

**PRINCIPALII INDICATORI
ECONOMICO-SOCIALI
LA NIVEL NAȚIONAL**

I. INDUSTRIE

| 1. INDICII PRODUCȚIEI INDUSTRIALE - serie brută - (%) | luna corespunzătoare din anul precedent = 100 | | | | | | | | | | | | |
|---|---|-------|-------|-------|-------|-------|-------|-------|-------|-------|-------|-------|--------------------|
| | 2017 ¹⁾ | | | | | | | | | | | | 2018 |
| | ian. | feb. | mar. | apr. | mai | iun. | iul. | aug. | sep. | oct. | nov. | dec. | ian. ²⁾ |
| Total țară | 105,3 | 104,3 | 110,2 | 99,5 | 115,3 | 107,3 | 107,8 | 107,7 | 106,9 | 111,2 | 108,9 | 109,0 | 108,5 |
| Industrie extractivă | 98,4 | 100,6 | 95,6 | 109,3 | 120,2 | 118,8 | 113,2 | 117,3 | 112,8 | 116,1 | 108,7 | 112,8 | 105,9 |
| Industrie prelucrătoare | 105,7 | 103,7 | 111,6 | 97,3 | 116,4 | 107,4 | 108,3 | 108,3 | 107,0 | 112,8 | 110,9 | 111,1 | 112,7 |
| Producția și furnizarea de energie electrică și termică, gaze, apă caldă și aer condiționat | 106,1 | 109,0 | 107,8 | 110,0 | 105,3 | 101,7 | 102,2 | 100,2 | 103,2 | 99,4 | 97,7 | 99,2 | 92,6 |

¹⁾ Datele pentru anul 2017 au fost recalculate ca urmare a schimbării anului de bază și sistemului de ponderare.

²⁾ Date provizorii

| 2. INDICII VALORICI AI CIFREI DE AFACERI DIN INDUSTRIE PE TOTAL (PIAȚA INTERNĂ ȘI PIAȚA EXTERNĂ) (%) | luna corespunzătoare din anul precedent = 100 | | | | | | | | | | | | |
|--|---|-------|-------|-------|-------|-------|-------|-------|-------|-------|-------|-------|--------------------|
| | 2017 ¹⁾ | | | | | | | | | | | | 2018 |
| | ian. | feb. | mar. | apr. | mai | iun. | iul. | aug. | sep. | oct. | nov. | dec. | ian. ²⁾ |
| Total țară | 110,3 | 107,6 | 115,0 | 101,4 | 118,0 | 108,3 | 109,7 | 113,6 | 111,4 | 117,1 | 112,6 | 111,0 | 120,7 |

¹⁾ Datele pentru anul 2017 au fost recalculate ca urmare a schimbării anului de bază și sistemului de ponderare.

²⁾ Date provizorii

| 3. INDICII PREȚURILOR PRODUCȚIEI INDUSTRIALE PE TOTAL (PIAȚA INTERNĂ ȘI PIAȚA EXTERNĂ) (%) | luna precedentă = 100 | | | | | | | | | | | | |
|--|-----------------------|--------|--------|--------|-------|-------|--------|--------|--------|--------|--------|--------|--------------------|
| | 2017 ¹⁾ | | | | | | | | | | | | 2018 |
| | ian. | feb. | mar. | apr. | mai | iun. | iul. | aug. | sep. | oct. | nov. | dec. | ian. ²⁾ |
| Total țară | 100,73 | 100,17 | 100,23 | 100,03 | 99,79 | 99,80 | 100,04 | 100,73 | 100,47 | 100,47 | 100,67 | 100,16 | 101,07 |

¹⁾ Datele pentru anul 2017 au fost recalculate ca urmare a schimbării anului de bază și sistemului de ponderare.

²⁾ Date provizorii

II. COMERȚ INTERIOR. SERVICII

| 4. INDICII VOLUMULUI CIFREI DE AFACERI ¹⁾ PENTRU COMERȚUL CU AMĂNUNTUL, CU EXCEPȚIA AUTOVEHICULELOR ȘI MOTOCICLETELOR - serie brută - (%) | luna corespunzătoare din anul precedent = 100 | | | | | | | | | | | | |
|---|---|-------|-------|-------|-------|-------|-------|-------|-------|-------|-------|-------|--------------------|
| | 2017 ¹⁾ | | | | | | | | | | | | 2018 |
| | ian. | feb. | mar. | apr. | mai | iun. | iul. | aug. | sep. | oct. | nov. | dec. | ian. ²⁾ |
| Total țară | 106,1 | 105,2 | 109,6 | 104,7 | 114,4 | 107,3 | 110,3 | 115,6 | 114,0 | 113,6 | 112,1 | 113,4 | 111,1 |
| Cu vânzare predominantă de produse alimentare, băuturi și tutun | 100,7 | 101,0 | 102,8 | 99,8 | 113,1 | 102,4 | 106,4 | 111,5 | 111,0 | 108,2 | 110,1 | 110,3 | 107,5 |
| Cu vânzare predominantă de produse nealimentare | 107,4 | 107,4 | 114,6 | 109,3 | 116,9 | 110,5 | 114,8 | 117,8 | 118,5 | 118,7 | 113,0 | 115,9 | 116,7 |

¹⁾ Datele pentru anul 2017 au fost recalculate ca urmare a schimbării anului de bază și sistemului de ponderare.

²⁾ Date provizorii

³⁾ Fără TVA

| 5. INDICIUL VOLUMULUI CIFREI DE AFACERI ¹⁾ PENTRU COMERȚUL CU RIDICATA ȘI CU AMĂNUNTUL, ÎNTREȚINEREA ȘI REPARAREA AUTOVEHICULELOR ȘI A MOTOCICLETELOR - serie brută - (%) | luna corespunzătoare din anul precedent = 100 | | | | | | | | | | | | |
|---|---|-------|-------|-------|-------|-------|-------|-------|-------|-------|-------|--------------------|--------------------|
| | 2017 ¹⁾ | | | | | | | | | | | | 2018 |
| | ian. | feb. | mar. | apr. | mai | iun. | iul. | aug. | sep. | oct. | nov. | dec. ¹⁾ | ian. ²⁾ |
| Total țară | 110,4 | 115,5 | 121,5 | 105,9 | 119,0 | 110,5 | 107,3 | 112,2 | 107,3 | 112,5 | 109,8 | 107,3 | 113,1 |
| Comerțul cu autovehicule | 112,4 | 118,1 | 119,3 | 104,9 | 114,4 | 105,5 | 102,3 | 111,8 | 104,8 | 115,6 | 111,3 | 108,5 | 120,0 |
| Întreținerea și repararea autovehiculelor | 119,2 | 125,3 | 133,3 | 115,9 | 137,0 | 139,4 | 123,3 | 120,4 | 118,2 | 122,9 | 114,6 | 109,2 | 97,7 |
| Comerțul cu piese și accesorii pentru autovehicule | 103,0 | 107,0 | 120,5 | 102,8 | 117,8 | 106,9 | 108,2 | 108,3 | 106,2 | 102,0 | 103,9 | 103,2 | 109,4 |
| Comerțul cu motociclete, piese și accesorii aferente; întreținerea și repararea motocicletelor | 139,7 | 113,1 | 104,9 | 113,5 | 195,4 | 153,3 | 150,6 | 158,6 | 176,0 | 195,2 | 209,5 | 142,7 | 114,9 |

¹⁾ Datele pentru anul 2017 au fost recalulate ca urmare a schimbării anului de bază și sistemului de ponderare.

²⁾ Date provizorii

³⁾ Fără TVA

| 6. INDICIUL VOLUMULUI CIFREI DE AFACERI ¹⁾ PENTRU SERVICII DE PIAȚĂ PRESTATE POPULAȚIEI - serie brută - (%) | luna corespunzătoare din anul precedent = 100 | | | | | | | | | | | | |
|--|---|-------|-------|-------|-------|-------|-------|-------|-------|-------|-------|--------------------|--------------------|
| | 2017 ¹⁾ | | | | | | | | | | | | 2018 |
| | ian. | feb. | mar. | apr. | mai | iun. | iul. | aug. | sep. | oct. | nov. | dec. ¹⁾ | ian. ²⁾ |
| Total țară din care: | 107,4 | 103,4 | 111,4 | 111,8 | 116,9 | 113,9 | 119,4 | 122,1 | 115,0 | 119,7 | 118,0 | 120,3 | 109,7 |
| Hoteluri și restaurante | 107,9 | 105,3 | 109,3 | 109,1 | 116,7 | 115,1 | 121,1 | 126,3 | 113,9 | 117,7 | 112,2 | 108,6 | 112,3 |
| Jocuri de noroc și alte activități recreative | 105,4 | 104,1 | 119,1 | 123,0 | 115,7 | 111,3 | 123,9 | 136,6 | 133,7 | 136,6 | 139,0 | 140,3 | 100,5 |
| Activități ale agențiilor turistice și ale tur-operatorilor; alte servicii de rezervare și asistență turistică | 111,1 | 95,8 | 110,6 | 111,2 | 126,1 | 118,7 | 113,9 | 96,3 | 101,1 | 109,1 | 117,7 | 141,0 | 116,9 |
| Coafură și alte activități | 106,3 | 92,2 | 90,8 | 82,2 | 83,9 | 77,5 | 80,3 | 75,1 | 74,7 | 76,9 | 70,8 | 89,7 | 104,1 |
| Spălarea, curățarea (uscată) articolelor textile și a produselor din blană | 103,1 | 106,6 | 106,0 | 103,6 | 115,3 | 113,9 | 112,3 | 117,3 | 114,6 | 101,4 | 98,4 | 112,8 | 119,3 |

¹⁾ Datele pentru anul 2017 au fost recalulate ca urmare a schimbării anului de bază și sistemului de ponderare.

²⁾ Date provizorii

³⁾ Fără TVA

III. COMERȚ INTERNAȚIONAL

| 7. COMERȚUL INTERNAȚIONAL CU BUNURI (mii euro) | 2016 ¹⁾ | 2017 | | | | | | | | | | | | |
|---|--------------------|--------------------|--------------------|--------------------|--------------------|-------------------|--------------------|--------------------|--------------------|--------------------|--------------------|--------------------|--------------------|--------------------------|
| | dec. | ian. ²⁾ | feb. ²⁾ | mar. ²⁾ | apr. ²⁾ | mai ²⁾ | iun. ²⁾ | iul. ²⁾ | aug. ²⁾ | sep. ²⁾ | oct. ²⁾ | nov. ²⁾ | dec. ³⁾ | 1.I-31.XII ³⁾ |
| Exporturi FOB | 4313166 | 4678894 | 5070278 | 5727750 | 4773436 | 5578852 | 5065397 | 5226239 | 4921038 | 5557578 | 5762497 | 5785635 | 4493578 | 62641172 |
| Importuri CIF | 5510894 | 5284136 | 5724322 | 6767737 | 5821755 | 6684455 | 6433557 | 6215002 | 5982655 | 6583677 | 7087177 | 6908699 | 6103712 | 75596884 |
| Sold FOB/CIF | -1197728 | -605242 | -654044 | -1039987 | -1048319 | -1105603 | -1368160 | -988763 | -1061617 | -1026099 | -1324680 | -1123064 | -1610134 | -12955712 |

¹⁾ Date semidefinite ²⁾ Date revizuite; ³⁾ Date estimate

IV. TURISM

| 8. SOSIRI ÎN PRINCIPALELE STRUCTURI DE PRIMIRE TURISTICĂ CU FUNCȚIUNI DE CAZARE TURISTICĂ, PE TIPURI DE STRUCTURI DE PRIMIRE TURISTICĂ - (număr) | 2017 | | | | | | | | | | | | 2018 |
|--|---------------|---------------|---------------|---------------|---------------|----------------|----------------|----------------|----------------|---------------|---------------|---------------|---------------|
| | ian. | feb. | mar. | apr. | mai | iun. | iul. | aug. | sep. | oct. | nov. | dec. | ian. |
| Total țară, din care: | 658975 | 679052 | 722271 | 808654 | 979702 | 1207731 | 1551502 | 1693940 | 1182055 | 957278 | 830911 | 784205 | 722072 |
| Hoteluri | 465257 | 489400 | 535912 | 585483 | 713100 | 873242 | 1079730 | 1157524 | 860853 | 708199 | 611834 | 544249 | 504386 |
| Moteluri | 14532 | 14806 | 16426 | 17905 | 20115 | 23642 | 30530 | 32495 | 23326 | 21582 | 18137 | 17551 | 16290 |
| Vile turistice | 22946 | 22922 | 20656 | 22407 | 27709 | 37143 | 63528 | 69550 | 40759 | 26892 | 24364 | 26972 | 26412 |
| Cabane turistice | 11057 | 9444 | 6090 | 6980 | 8360 | 11456 | 19301 | 23167 | 13119 | 8108 | 7351 | 10682 | 10229 |
| Pensiuni turistice | 69854 | 70451 | 71025 | 81907 | 91142 | 107376 | 133489 | 146684 | 104774 | 90179 | 82605 | 86954 | 78527 |
| Pensiuni agroturistice | 52761 | 48153 | 46197 | 64092 | 76845 | 95122 | 125572 | 149679 | 93824 | 67610 | 56395 | 70066 | 62596 |

Notă: Cercetarea statistică referitoare la „Frecventarea structurilor de primire turistică cu funcțiuni de cazare” se adresează tuturor structurilor de primire cu o capacitate de cazare turistică de minim 10 locuri-pat.

| 9. ÎNNOPTĂRI ÎN PRINCIPALELE STRUCTURI DE PRIMIRE TURISTICĂ CU FUNCȚIUNI DE CAZARE TURISTICĂ, PE TIPURI DE STRUCTURI DE PRIMIRE TURISTICĂ - (număr) | 2017 | | | | | | | | | | | | 2018 |
|---|----------------|----------------|----------------|----------------|----------------|----------------|----------------|----------------|----------------|----------------|----------------|----------------|----------------|
| | ian. | feb. | mar. | apr. | mai | iun. | iul. | aug. | sep. | oct. | nov. | dec. | ian. |
| Total țară, din care: | 1242232 | 1300827 | 1342754 | 1587814 | 1911893 | 2727363 | 4138154 | 4537010 | 2691215 | 2078042 | 1768107 | 1590265 | 1361563 |
| Hoteluri | 880612 | 940551 | 1013251 | 1170908 | 1429012 | 2077623 | 3076540 | 3328989 | 2086029 | 1626165 | 1375573 | 1117662 | 950609 |
| Moteluri | 24036 | 25811 | 28069 | 30463 | 34345 | 38414 | 47486 | 52196 | 36545 | 34727 | 29411 | 27171 | 25486 |
| Vile turistice | 44208 | 44607 | 35372 | 41297 | 50574 | 75273 | 173857 | 194832 | 90642 | 53898 | 48282 | 52869 | 48993 |
| Cabane turistice | 18975 | 17036 | 10128 | 11911 | 14013 | 20655 | 35076 | 39424 | 20395 | 12815 | 11185 | 19791 | 18907 |
| Pensiuni turistice | 128708 | 130504 | 124519 | 146910 | 161690 | 191818 | 251856 | 278598 | 186662 | 160633 | 143889 | 165100 | 147879 |
| Pensiuni agroturistice | 99357 | 92532 | 79469 | 122547 | 139006 | 181104 | 254468 | 301178 | 172153 | 120645 | 98466 | 147260 | 117591 |

Notă: Cercetarea statistică referitoare la „Frecventarea structurilor de primire turistică cu funcțiuni de cazare” se adresează tuturor structurilor de primire cu o capacitate de cazare turistică de minim 10 locuri-pat.

| 10. INDICIIL DE UTILIZARE NETĂ A LOCURILOR DE CAZARE (%) | 2017 | | | | | | | | | | | | 2018 |
|--|-------------|-------------|-------------|-------------|-------------|-------------|-------------|-------------|-------------|-------------|-------------|-------------|-------------|
| | ian. | feb. | mar. | apr. | mai | iun. | iul. | aug. | sep. | oct. | nov. | dec. | ian. |
| Total țară | 20,1 | 23,0 | 21,3 | 25,1 | 26,5 | 33,2 | 43,6 | 47,8 | 34,4 | 30,7 | 27,7 | 24,3 | 21,7 |

Notă: Cercetarea statistică referitoare la „Frecventarea structurilor de primire turistică cu funcțiuni de cazare” se adresează tuturor structurilor de primire cu o capacitate de cazare turistică de minim 10 locuri-pat.

V. PREȚURI

| 11. INDICIIL PREȚURILOR DE CONSUM AL POPULAȚIEI (%) | luna precedenta = 100 | | | | | | | | | | | | |
|---|-----------------------|--------------|---------------|---------------|---------------|---------------|---------------|--------------|---------------|---------------|---------------|---------------|---------------|
| | 2017 | | | | | | | | | | | | 2018 |
| | ian. | feb. | mar. | apr. | mai | iun. | iul. | aug. | sep. | oct. | nov. | dec. | ian. |
| Total țară | 99,81 | 99,91 | 100,08 | 100,28 | 100,28 | 100,04 | 100,32 | 99,80 | 100,50 | 101,28 | 100,66 | 100,32 | 100,78 |
| Mărfuri alimentare | 100,91 | 100,65 | 100,23 | 100,19 | 100,61 | 99,82 | 99,61 | 99,14 | 100,54 | 101,30 | 100,57 | 100,44 | 100,64 |
| Mărfuri nealimentare | 99,07 | 100,08 | 99,87 | 100,40 | 100,07 | 100,07 | 100,93 | 100,14 | 100,54 | 101,74 | 100,86 | 100,28 | 100,08 |
| Servicii | 99,63 | 98,22 | 100,32 | 100,15 | 100,21 | 100,33 | 100,14 | 100,20 | 100,32 | 100,16 | 100,33 | 100,21 | 100,32 |

VI. FORȚĂ DE MUNCĂ

| 12. CÂȘTIGUL SALARIAL MEDIU BRUT (lei) | 2017 ¹⁾ | | | | | | | | | | | | 2018 ¹⁾ |
|--|--------------------|-------------|-------------|-------------|-------------|-------------|-------------|-------------|-------------|-------------|-------------|-------------|--------------------|
| | ian. | feb. | mar. | apr. | mai | iun. | iul. | aug. | sep. | oct. | nov. | dec. | ian. |
| Total țară | 3168 | 3108 | 3256 | 3291 | 3288 | 3313 | 3329 | 3290 | 3305 | 3327 | 3430 | 3662 | 4143 |
| Agricultură, silvicultură și pescuit | 2317 | 2362 | 2461 | 2545 | 2631 | 2526 | 2741 | 2746 | 2743 | 2714 | 2734 | 2912 | 3251 |
| Industrie | 2891 | 2859 | 3089 | 3109 | 3108 | 3143 | 3141 | 3082 | 3114 | 3106 | 3273 | 3562 | 3797 |
| Construcții | 2187 | 2232 | 2320 | 2383 | 2367 | 2373 | 2414 | 2430 | 2406 | 2404 | 2427 | 2550 | 3096 |
| Comerț cu ridicata și cu amănuntul; repararea autovehiculelor și motocicletelor | 2920 | 2715 | 2901 | 2910 | 2945 | 2934 | 2933 | 2920 | 2916 | 2939 | 3010 | 3290 | 3670 |
| Transporturi terestre și transporturi prin conducte | 2583 | 2625 | 2688 | 2751 | 2896 | 2814 | 2843 | 2851 | 2850 | 2865 | 2928 | 3125 | 3630 |
| Transporturi pe apă | 2980 | 2995 | 3198 | 3450 | 3223 | 3297 | 3350 | 3458 | 3474 | 3504 | 3678 | 3907 | 4428 |
| Transporturi aeriene | 6241 | 6270 | 6395 | 6459 | 6552 | 6615 | 6815 | 6903 | 6721 | 6695 | 6712 | 6583 | 8692 |
| Depozitare și activități auxiliare pentru transport | 4514 | 3901 | 3978 | 4320 | 4207 | 4433 | 4828 | 4409 | 4420 | 4454 | 4707 | 5631 | 5531 |
| Activități de poștă și de curier | 2419 | 2394 | 2457 | 2595 | 2527 | 2504 | 2516 | 2526 | 2518 | 2534 | 2622 | 2680 | 3061 |
| Hoteluri și restaurante | 1787 | 1862 | 1884 | 1925 | 1895 | 1934 | 1961 | 1943 | 1931 | 1955 | 1948 | 2050 | 2473 |
| Informații și comunicații | 6202 | 5815 | 6069 | 6122 | 6034 | 6226 | 6174 | 6163 | 6263 | 6228 | 6328 | 6938 | 8096 |
| Intermedieri financiare, cu excepția activităților de asigurări și ale fondurilor de pensii | 6772 | 5780 | 5854 | 6663 | 6133 | 6715 | 6545 | 6048 | 5909 | 6092 | 6556 | 8053 | 7410 |
| Activități de asigurări, reasigurări și ale fondurilor de pensii, cu excepția celor din sistemul public de asigurări sociale | 8601 | 6034 | 7057 | 7080 | 6215 | 6090 | 6244 | 6191 | 6086 | 6366 | 6207 | 7348 | 8730 |
| Tranzacții imobiliare | 3021 | 2761 | 2960 | 2920 | 2905 | 2927 | 2985 | 2915 | 2918 | 2935 | 3026 | 3659 | 3685 |
| Activități profesionale, științifice și tehnice, din care: | 4656 | 4322 | 4605 | 4666 | 4638 | 4497 | 4558 | 4573 | 4616 | 4615 | 4729 | 5180 | 5692 |
| Cercetare-dezvoltare | 4354 | 4358 | 4485 | 4646 | 4687 | 4558 | 4760 | 4782 | 4784 | 4894 | 5220 | 5701 | 6110 |
| Administrație publică și apărare; asigurări sociale din sistemul public*) | 4641 | 5034 | 5036 | 5002 | 5053 | 5109 | 5377 | 5412 | 5387 | 5433 | 5584 | 5616 | 6947 |
| Învățământ | 3121 | 3208 | 3361 | 3253 | 3343 | 3303 | 3182 | 3110 | 3221 | 3364 | 3468 | 3316 | 4021 |
| Sănătate și asistență socială | 3731 | 3692 | 3731 | 3772 | 3729 | 3751 | 3765 | 3743 | 3739 | 3760 | 3784 | 3897 | 4762 |
| Activități de spectacole, culturale și recreative | 2470 | 2814 | 2820 | 2902 | 2893 | 2997 | 3054 | 3036 | 3047 | 3003 | 3072 | 3217 | 3692 |
| Alte activități de servicii | 2009 | 2168 | 2227 | 2274 | 2241 | 2283 | 2317 | 2305 | 2286 | 2288 | 2299 | 2463 | 2801 |

¹⁾ Date operative

*) Exclusiv forțele armate și personalul asimilat (Ministerul Apărării Naționale, Ministerul Afacerilor Interne, Serviciul Român de Informații etc.); începând cu luna septembrie 2017, inclusiv datele aferente totalității salariaților încadrați la birourile parlamentare din circumscripțiile electorale și plătiți din sume forfetare.

Nota 1: Datele lunare privind câștigul salarial mediu brut sunt obținute printr-o cercetare statistică selectivă. Începând cu luna ianuarie 2018, eșantionul cuprinde, pe total țară, circa 23.500 unități economico-sociale. Unitățile din „sectorul bugetar” (vezi notele metodologice) sunt cuprinse exhaustiv în cercetare, excepție făcând unitățile administrației publice locale pentru care datele la nivelul consiliilor locale comunale se culeg pe bază de eșantion reprezentativ la nivel de județ (cca. 820 de unități). Pentru sectorul economic, au fost incluse în cercetare unitățile cu 4 salariați și peste, care reprezintă 90,66% din numărul total al salariaților din acest sector.

Nota 2: În luna ianuarie 2017 se aplică prevederile legale în vigoare referitoare la baza de calcul a contribuțiilor salariaților pentru asigurările sociale de sănătate (Legea nr. 227/2015 privind Codul fiscal cu modificările și completările ulterioare), care se plafonează în limita a 5 câștiguri salariale medii brute stabilite prin legea bugetului asigurărilor sociale de stat. Începând cu luna februarie 2017 se aplică prevederile legale în vigoare (O.U.G. nr. 3/2017 pentru modificarea și completarea Legii nr. 227/2015 privind Codul fiscal) referitoare la contribuțiile sociale individuale, respectiv contribuțiile salariaților pentru asigurările sociale de sănătate.

Nota 3: Conform prevederilor legislației naționale în vigoare (OUG nr. 79/2017 cu modificările și completările ulterioare), contribuțiile de asigurări sociale, respectiv cele de asigurări sociale de sănătate care cădeau în sarcina angajatorului au fost transferate în sarcina salariatului și, începând cu luna ianuarie 2018, sunt suportate în totalitate de salariat, fiind reflectate în cuantumul brut al câștigului salarial nominal. În consecință, indicatorul „câștig salarial mediu brut lunar” produs și diseminat începând cu luna de referință ianuarie 2018 nu mai este comparabil cu seriile de date anterioare anului 2018. Aceste prevederi legale nu influențează comparabilitatea datelor pentru seriile de „câștig salarial mediu net lunar.”

| 13. EFECTIVUL SALARIAȚILOR DIN ECONOMIE, la sfârșitul perioadei (mii persoane) | 2017 ¹⁾ | | | | | | | | | | | | 2018 ¹⁾ |
|--|--------------------|--------|--------|--------|--------|--------|--------|--------|--------|--------|--------|--------|--------------------|
| | ian. | feb. | mar. | apr. | mai | iun. | iul. | aug. | sep. | oct. | nov. | dec. | ian. |
| Total țară | 4781,4 | 4794,2 | 4824,4 | 4827,6 | 4846,1 | 4852,7 | 4859,5 | 4862,2 | 4869,5 | 4872,2 | 4872,1 | 4850,4 | 4888,0 |
| Agricultură, Silvicultură și Pescuit | 109,3 | 109,6 | 111,5 | 111,7 | 112,3 | 113,7 | 113,8 | 113,8 | 114,6 | 114,4 | 113,9 | 112,9 | 113,4 |
| Industrie | 1371,4 | 1378,8 | 1385,1 | 1381,2 | 1383,9 | 1383,1 | 1384,6 | 1383,2 | 1383,0 | 1384,9 | 1388,1 | 1378,6 | 1387,9 |
| Construcții | 374,6 | 376,2 | 383,7 | 385,7 | 388,5 | 389,3 | 389,3 | 389,2 | 388,2 | 386,5 | 383,7 | 379,7 | 378,8 |
| Servicii ^{*)} | 2926,1 | 2929,6 | 2944,1 | 2949,0 | 2961,4 | 2966,6 | 2971,8 | 2976,0 | 2983,7 | 2986,4 | 2986,4 | 2979,2 | 3007,9 |

Notă: Datele lunare privind câștigul salarial mediu brut sunt obținute printr-o cercetare statistică selectivă. Începând cu luna ianuarie 2018, eșantionul cuprinde, pe total țară, circa 23.500 unități economico-sociale. Unitățile din „sectorul bugetar” (vezi notele metodologice) sunt cuprinse exhaustiv în cercetare, excepție făcând unitățile administrației publice locale pentru care datele la nivelul consiliilor locale comunale se culeg pe bază de eșantion reprezentativ la nivel de județ (cca. 820 de unități). Pentru sectorul economic, au fost incluse în cercetare unitățile cu 4 salariați și peste, care reprezintă 92,86% din numărul total al salariaților din acest sector.

¹⁾ Date operative

^{*)} Exclusiv forțele armate și personalul asimilat (Ministerul Apărării Naționale, Ministerul Afacerilor Interne, Serviciul Român de Informații etc.); începând cu luna septembrie 2017, inclusiv datele aferente totalității salariaților încadrați la birourile parlamentare din circumscripțiile electorale și plății din sume forfetare.

| 14. NUMĂRUL ȘOMERILOR ÎNREGISTRAȚI, la sfârșitul perioadei (mii persoane) | 2017 | | | | | | | | | | | | 2018 |
|---|-------|-------|-------|-------|-------|-------|-------|-------|-------|-------|-------|-------|-------|
| | ian. | feb. | mar. | apr. | mai | iun. | iul. | aug. | sep. | oct. | nov. | dec. | ian. |
| Total țară | 421,2 | 413,7 | 398,9 | 380,8 | 367,2 | 364,6 | 366,6 | 366,5 | 362,1 | 353,3 | 349,7 | 351,1 | 349,0 |
| Bărbați | 248,5 | 244,7 | 235,3 | 223,6 | 216,3 | 213,2 | 212,8 | 211,9 | 208,5 | 202,1 | 199,6 | 201,9 | 202,5 |
| Femei | 172,7 | 169,0 | 163,6 | 157,2 | 150,9 | 151,4 | 153,8 | 154,6 | 153,6 | 151,2 | 150,1 | 149,2 | 146,5 |

Sursa de date: Agenția Națională pentru Ocuparea Forței de Muncă

| 15. RATA ȘOMAJULUI ÎNREGISTRAT, la sfârșitul perioadei (%) | 2017 | | | | | | | | | | | | 2018 |
|--|------|------|------|------|-----|------|------|------|------|------|------|------|------|
| | ian. | feb. | mar. | apr. | mai | iun. | iul. | aug. | sep. | oct. | nov. | dec. | ian. |
| Total țară | 4,8 | 4,7 | 4,6 | 4,4 | 4,2 | 4,2 | 4,2 | 4,2 | 4,1 | 4,0 | 4,0 | 4,0 | 4,0 |
| Bărbați | 5,2 | 5,1 | 4,9 | 4,7 | 4,5 | 4,5 | 4,5 | 4,4 | 4,4 | 4,2 | 4,2 | 4,2 | 4,2 |
| Femei | 4,4 | 4,3 | 4,1 | 4,0 | 3,8 | 3,8 | 3,9 | 3,9 | 3,9 | 3,8 | 3,8 | 3,8 | 3,7 |

Sursa de date: Agenția Națională pentru Ocuparea Forței de Muncă

VII. INDICATORI SOCIALI

| 16. NUMĂRUL MEDIU ȘI PENSIA MEDIE LUNARĂ A PENSIONARILOR DE ASIGURĂRI SOCIALE DE STAT | 2016 | | | | 2017 | | | |
|---|---------|----------|-----------|----------|---------|----------|-----------|------------------------|
| | trim. I | trim. II | trim. III | trim. IV | trim. I | trim. II | trim. III | trim. IV ¹⁾ |

| | | | | | | | | |
|---|------|------|------|------|------|------|------|------|
| Numărul mediu al pensionarilor - mii persoane | 4679 | 4678 | 4676 | 4677 | 4672 | 4673 | 4678 | 4688 |
| Pensia medie – lei | 930 | 931 | 931 | 931 | 981 | 982 | 1070 | 1071 |

¹⁾ Date provizorii

| 17. MIȘCAREA NATURALĂ A POPULAȚIEI (persoane cu domiciliul sau reședința obișnuită în România) - date absolute - (număr) | 2017 ¹⁾ | | | | | | | | | | | | 2018 ¹⁾ |
|--|--------------------|-------|-------|-------|-------|-------|-------|-------|-------|-------|-------|-------|--------------------|
| | ian. | feb. | mar. | apr. | mai | iun. | iul. | aug. | sep. | oct. | nov. | dec. | ian. |
| Născuți-vii | 15096 | 13016 | 15051 | 12453 | 16053 | 15504 | 17610 | 20112 | 18156 | 17999 | 15319 | 15127 | 17128 |
| Decedați | 28800 | 22709 | 22471 | 20829 | 20724 | 19746 | 19569 | 20455 | 18638 | 21973 | 21715 | 23146 | 23623 |
| Spor natural | -13704 | -9693 | -7420 | -8376 | -4671 | -4242 | -1959 | -343 | -482 | -3974 | -6396 | -8019 | -6495 |
| Căsătorii | 4908 | 5548 | 5428 | 9737 | 12268 | 12304 | 20792 | 23617 | 20655 | 13143 | 7612 | 6589 | 5616 |
| Divorțuri | 903 | 2433 | 2691 | 2606 | 2693 | 2568 | 2152 | 2563 | 2693 | 2740 | 2447 | 2751 | 753 |
| Decedați sub 1 an | 160 | 105 | 108 | 108 | 123 | 113 | 121 | 108 | 122 | 95 | 93 | 105 | 110 |

¹⁾ Date provizorii

VIII. ALȚI INDICATORI

| 18. ÎNMATRICULĂRI DE SOCIETĂȚI COMERCIALE CU PARTICIPARE STRĂINĂ LA CAPITALUL SOCIAL SUBSCRIS, - în luna ianuarie 2018- | Înmatriculări de societăți comerciale - număr - | Valoarea capitalului social total subscris exprimat în: | | |
|---|---|---|------------|-----------|
| | | Moneda națională - mii lei - | Valută | |
| | | | Dolari SUA | EURO |
| Total țară | 445 | 5239,8 | 1338403,4 | 1129418,6 |

Sursa de date: Oficiul Național al Registrului Comerțului

**PRINCIPALII INDICATORI
ECONOMICO-SOCIALI
LA NIVEL DE JUDEȚ,**

I. INDUSTRIE

(%)

| 1. INDICIILE PRODUȚIEI INDUSTRIALE (serie brută) | luna corespunzătoare din anul precedent = 100 | | | | | | | | | | | | |
|---|---|-------|-------|-------|-------|-------|------|-------|-------|-------|-------|-------|--------------------|
| | 2017 ¹⁾ | | | | | | | | | | | | 2018 |
| | ian. | feb. | mar. | apr. | mai | iun. | iul. | aug. | sep. | oct. | nov. | dec. | ian. ²⁾ |
| Total județ | 101,7 | 105,9 | 107,3 | 108,4 | 107,9 | 100,2 | 94,7 | 105,7 | 103,0 | 111,2 | 105,6 | 107,9 | 104,9 |

¹⁾ Date recalulate, ca urmare a schimbării anului de bază și a sistemului de ponderare.

²⁾ Date provizorii

Notă: Sursa datelor o constituie capitolul PROD din Cercetarea statistică lunară privind indicatorii pe termen scurt în industrie (IND TS). Indicii producției industriale (IPI) caracterizează evoluția producției industriale totale la nivel de județ, în timp ce IPI, calculat la nivel național, caracterizează evoluția valorii adăugate brute la costul factorilor, realizată în activitatea industrială.

(%)

| 2. INDICIILE VALORICE AI CIFREI DE AFACERI DIN INDUSTRIE PE TOTAL (PIAȚA INTERNĂ ȘI PIAȚA EXTERNĂ) | luna corespunzătoare din anul precedent = 100 | | | | | | | | | | | | |
|---|---|------|-------|-------|-------|-------|-------|-------|-------|-------|-------|-------|--------------------|
| | 2017 ¹⁾ | | | | | | | | | | | | 2018 |
| | ian. | feb. | mar. | apr. | mai | iun. | iul. | aug. | sep. | oct. | nov. | dec. | ian. ²⁾ |
| Total județ | 106,2 | 98,7 | 113,6 | 106,7 | 114,8 | 114,6 | 107,2 | 100,2 | 101,9 | 127,2 | 110,8 | 100,7 | 120,0 |

¹⁾ Date recalulate, ca urmare a schimbării anului de bază și a sistemului de ponderare.

²⁾ Date provizorii

Notă: Sursa datelor o constituie capitolul CA din Cercetarea statistică lunară privind indicatorii pe termen scurt în industrie (IND TS). Indicele valoric al cifrei de afaceri din industrie este calculat pe baza unei cercetări statistice selective care cuprinde toate întreprinderile cu peste 50 de salariați și un eșantion de întreprinderi cu 4-49 salariați. Conform recomandărilor europene indicii valorici ai cifrei de afaceri din industrie sunt calculați ca indici nedeflatați. Raportarea cifrei de afaceri pe județe se face după sediul central al întreprinderii furnizoare de date.

II. COMERȚ INTERNAȚIONAL

mii euro

| 3. COMERȚUL INTERNAȚIONAL CU BUNURI | 2016 ¹⁾ | | 2017 | | | | | | | | | | | |
|-------------------------------------|--------------------|--------|--------------------|--------------------|--------------------|--------------------|-------------------|--------------------|--------------------|--------------------|--------------------|--------------------|--------------------|-------------------------|
| | nov. | dec. | ian. ²⁾ | feb. ²⁾ | mar. ²⁾ | apr. ²⁾ | mai ²⁾ | iun. ²⁾ | iul. ²⁾ | aug. ²⁾ | sep. ²⁾ | oct. ²⁾ | nov. ³⁾ | 1.I-30.XI ³⁾ |
| Total exporturi FOB | 157584 | 125858 | 127892 | 141753 | 159017 | 133214 | 157307 | 148779 | 150366 | 136249 | 161762 | 161259 | 167558 | 1645155 |
| Total importuri CIF | 157394 | 121496 | 131773 | 139173 | 172878 | 151554 | 171087 | 160956 | 157690 | 137021 | 152007 | 166193 | 163858 | 1704191 |
| Sold FOB/CIF | 190 | 4362 | -3881 | 2580 | -13861 | -18340 | -13780 | -12177 | -7324 | -772 | 9755 | -4934 | 3700 | -59036 |

¹⁾ Date semidefinite; ²⁾ Date revizuite; ³⁾ Date provizorii

III. TURISM

număr

| 4. SOSIRI ÎN PRINCIPALELE STRUCTURI DE PRIMIRE TURISTICĂ CU FUNCȚIUNI DE CAZARE TURISTICĂ, pe tipuri de structuri de primire turistică | 2017 | | | | | | | | | | | | 2018 |
|--|-------|-------|-------|-------|-------|-------|-------|-------|-------|-------|-------|-------|-------|
| | ian. | feb. | mar. | apr. | mai | iun. | iul. | aug. | sep. | oct. | nov. | dec. | ian. |
| Total județ | 22450 | 25072 | 26996 | 33847 | 37848 | 47213 | 58723 | 66875 | 47824 | 39037 | 39008 | 32301 | 32624 |
| din care: | | | | | | | | | | | | | |
| Hoteluri | 15604 | 18073 | 19474 | 24747 | 26881 | 33375 | 41558 | 46995 | 35607 | 29289 | 29957 | 24178 | 23155 |
| Moteluri | 200 | 218 | 228 | 223 | 287 | 304 | 249 | 555 | 352 | 253 | 206 | 199 | 241 |
| Vile turistice | 700 | 704 | 605 | 961 | 1147 | 1304 | 1825 | 2025 | 1199 | 740 | 899 | 752 | 761 |
| Cabane turistice | 342 | 208 | 9 | 2 | 238 | 146 | 560 | 556 | 253 | 182 | 60 | 153 | 154 |
| Pensiuni turistice | 1012 | 807 | 911 | 1394 | 1526 | 2201 | 2431 | 2105 | 1245 | 1260 | 1390 | 1021 | 1763 |
| Pensiuni agroturistice | 2927 | 3043 | 3946 | 4223 | 5049 | 6199 | 8437 | 10437 | 6562 | 4547 | 3842 | 4196 | 4804 |

număr

| 5. ÎNNOPTĂRI ÎN PRINCIPALELE STRUCTURI DE PRIMIRE TURISTICĂ CU FUNCȚIUNI DE CAZARE TURISTICĂ, pe tipuri de structuri de primire turistică | 2017 | | | | | | | | | | | | 2018 |
|---|-------|-------|-------|-------|-------|--------|--------|--------|--------|--------|--------|-------|-------|
| | ian. | feb. | mar. | apr. | mai | iun. | iul. | aug. | sep. | oct. | nov. | dec. | ian. |
| Total județ | 50762 | 61590 | 57942 | 82397 | 91320 | 123630 | 166714 | 199335 | 146901 | 122442 | 111183 | 78428 | 66520 |
| din care: | | | | | | | | | | | | | |
| Hoteluri | 37600 | 48672 | 45529 | 65560 | 71122 | 97177 | 130453 | 157367 | 123266 | 105459 | 95263 | 62826 | 48142 |
| Moteluri | 306 | 369 | 363 | 463 | 328 | 544 | 271 | 932 | 548 | 253 | 206 | 199 | 241 |
| Vile turistice | 1706 | 1437 | 1236 | 2080 | 2404 | 2737 | 3971 | 5407 | 2566 | 1598 | 1718 | 1461 | 1607 |
| Cabane turistice | 745 | 430 | 18 | 4 | 513 | 463 | 1892 | 2047 | 930 | 573 | 95 | 417 | 287 |
| Pensiuni turistice | 1796 | 1628 | 1537 | 2018 | 2469 | 3823 | 5006 | 3802 | 2246 | 2438 | 2695 | 2069 | 4177 |
| Pensiuni agroturistice | 5621 | 5707 | 6443 | 8708 | 10540 | 12772 | 17439 | 21175 | 12456 | 7996 | 7020 | 8610 | 8844 |

(%)

| 6. INDICELE DE UTILIZARE NETĂ A LOCURILOR DE CAZARE | 2017 | | | | | | | | | | | | 2018 |
|---|------|------|------|------|------|------|------|------|------|------|------|------|------|
| | ian. | feb. | mar. | apr. | mai | iun. | iul. | aug. | sep. | oct. | nov. | dec. | ian. |
| Total județ | 23,2 | 26,0 | 24,2 | 28,6 | 28,8 | 38,5 | 49,9 | 59,2 | 48,1 | 40,3 | 39,1 | 26,8 | 28,2 |

IV. FORȚA DE MUNCĂ

persoane

| 7. EFECTIVUL SALARIAȚILOR - la sfârșitul perioadei | 2017 ¹⁾ | | | | | | | | | | | | 2018 ¹⁾ |
|--|--------------------|--------------------|--------------------|--------------------|-------------------|--------------------|--------------------|--------------------|--------------------|--------------------|--------------------|--------------------|--------------------|
| | ian. ¹⁾ | feb. ¹⁾ | mar. ¹⁾ | apr. ¹⁾ | mai ¹⁾ | iun. ¹⁾ | iul. ²⁾ | aug. ²⁾ | sep. ²⁾ | oct. ²⁾ | nov. ²⁾ | dec. ²⁾ | ian. ²⁾ |
| Total județ | 169822 | 170435 | 171625 | 171733 | 172347 | 172563 | 172788 | 172878 | 173120 | 173210 | 173208 | 172488 | 174845 |
| Agricultură, Silvicultură și Pescuit | 3434 | 3446 | 3470 | 3472 | 3485 | 3489 | 3494 | 3495 | 3500 | 3502 | 3502 | 3487 | 3535 |
| Industrie și Construcții | 73568 | 73833 | 74349 | 74395 | 74661 | 74755 | 74852 | 74891 | 74996 | 75035 | 75034 | 74723 | 75744 |
| Servicii ^{*)} | 92820 | 93156 | 93806 | 93866 | 94201 | 94319 | 94442 | 94492 | 94624 | 94673 | 94672 | 94278 | 95566 |

Notă: Sectoarele de activitate sunt definite conform clasificării activităților din economia națională CAEN Rev.2.

^{*)} Date operative

^{*)} Exclusiv forțele armate și personalul asimilat (Ministerul Apărării Naționale, Ministerul Afacerilor Interne, Serviciul Român de Informații etc.); începând cu luna septembrie 2017, inclusiv datele aferente totalității salariaților încadrați la birourile parlamentare din circumscripțiile electorale și plățiți din sume forfetare.

¹⁾ Date reestimate. Datele pentru perioada ianuarie-iunie 2017 au fost reestimate pe baza rezultatelor cercetării statistice lunare asupra câștigurilor salariale, completate cu informațiile existente în Registrul Statistic al Întreprinderilor pentru întreprinderile cu 1-3 salariați și au fost repartizate pe județe și sectoare de activitate conform distribuției obținute din cercetarea statistică anuală asupra costului forței de muncă din anul 2016.

²⁾ Începând cu luna iulie 2017, datele au fost estimate pe baza rezultatelor cercetării statistice lunare asupra câștigurilor salariale, completate cu informațiile existente în Registrul Statistic al Întreprinderilor pentru întreprinderile cu 1-3 salariați și au fost repartizate pe județe și sectoare de activitate conform distribuției obținute din cercetarea statistică anuală asupra costului forței de muncă din anul 2016.

lei/persoana

| 8. CÂȘTIGUL SALARIAL MEDIU BRUT | 2017 ¹⁾ | | | | | | | | | | | | 2018 ¹⁾ |
|--------------------------------------|--------------------|------|------|------|------|------|------|------|------|------|------|------|--------------------|
| | ian. | feb. | mar. | apr. | mai | iun. | iul. | aug. | sep. | oct. | nov. | dec. | ian. |
| Total județ | 2467 | 2521 | 2586 | 2600 | 2626 | 2621 | 2666 | 2674 | 2661 | 2721 | 2795 | 2844 | 3358 |
| Agricultură, Silvicultură și Pescuit | 2586 | 2563 | 2695 | 2794 | 2699 | 2688 | 2967 | 2917 | 2865 | 2968 | 2974 | 3063 | 3479 |
| Industrie și Construcții | 2365 | 2380 | 2476 | 2484 | 2534 | 2529 | 2557 | 2519 | 2551 | 2579 | 2722 | 2749 | 3193 |
| Servicii ^{*)} | 2547 | 2640 | 2674 | 2690 | 2701 | 2695 | 2743 | 2795 | 2745 | 2827 | 2846 | 2912 | 3505 |

¹⁾ Date operative

^{*)} Exclusiv forțele armate și personalul asimilat (Ministerul Apărării Naționale, Ministerul Afacerilor Interne, Serviciul Român de Informații etc.); începând cu luna septembrie 2017, inclusiv datele aferente totalității salariaților încadrați la birourile parlamentare din circumscripțiile electorale și plățiți din sume forfetare.

Nota 1: Datele lunare privind câștigul salarial mediu brut sunt obținute printr-o cercetare statistică selectivă. Începând cu luna ianuarie 2018, eșantionul cuprinde, pe total țară, circa 23.500 unități economico-sociale. Unitățile din „sectorul bugetar” (vezi notele metodologice) sunt cuprinse exhaustiv în cercetare, excepție făcând unitățile administrației publice locale pentru care datele la nivelul consiliilor locale comunale se culeg pe bază de eșantion reprezentativ la nivel de județ (cca. 820 de unități). Pentru sectorul economic, au fost incluse în cercetare unitățile cu 4 salariați și peste, care reprezintă 90,66% din numărul total al salariaților din acest sector.

Nota 2: Sectoarele de activitate sunt definite conform clasificării activităților din economia națională CAEN Rev.2. Informațiile privind câștigurile salariale pentru anumite activități economice conform CAEN Rev.2 din cadrul industriei și serviciilor (ex. extracția petrolului brut și a gazelor naturale, producția și furnizarea de energie electrică și termică, gaze, apă caldă și aer condiționat, poștă și de curier, intermediari financiari), în cea mai mare parte, sunt repartizate pe județe după sediul central al întreprinderii furnizoare de date.

Nota 3: În luna ianuarie 2017 se aplică prevederile legale în vigoare referitoare la baza de calcul a contribuțiilor salariaților pentru asigurările sociale de sănătate (Legea nr. 227/2015 privind Codul fiscal cu modificările și completările ulterioare), care se plafonează în limita a 5 câștiguri salariale medii brute stabilite prin legea bugetului asigurărilor sociale de stat.

Începând cu luna februarie 2017 se aplică prevederile legale în vigoare (O.U.G. nr. 3/2017 pentru modificarea și completarea Legii nr. 227/2015 privind Codul fiscal) referitoare la contribuțiile sociale individuale, respectiv contribuțiile salariaților pentru asigurările sociale de sănătate.

Nota 4: Conform prevederilor legislației naționale în vigoare (OUG nr. 79/2017 cu modificările și completările ulterioare), contribuțiile de asigurări sociale, respectiv cele de asigurări sociale de sănătate care cădeau în sarcina angajatorului au fost transferate în sarcina salariatului și, începând cu luna ianuarie 2018, sunt suportate în totalitate de salariat, fiind reflectate în cuantumul brut al câștigului salarial nominal. În consecință, indicatorul „câștig salarial mediu brut lunar” produs și diseminat începând cu luna de referință ianuarie 2018 nu mai este comparabil cu seriile de date anterioare anului 2018.

| 9. CÂȘTIGUL SALARIAL MEDIU NET | 2017 ^{*)} | | | | | | | | | | | | 2018 ^{*)} |
|--------------------------------------|--------------------|------|------|------|------|------|------|------|------|------|------|------|--------------------|
| | ian. | feb. | mar. | apr. | mai | iun. | iul. | aug. | sep. | oct. | nov. | dec. | ian. |
| Total județ | 1773 | 1810 | 1854 | 1867 | 1886 | 1877 | 1914 | 1921 | 1905 | 1953 | 2003 | 2038 | 2009 |
| Agricultură, Silvicultură și Pescuit | 1854 | 1842 | 1931 | 2016 | 1945 | 1927 | 2116 | 2086 | 2054 | 2124 | 2121 | 2187 | 2067 |
| Industria și Construcții | 1709 | 1715 | 1781 | 1788 | 1821 | 1819 | 1839 | 1810 | 1834 | 1856 | 1955 | 1972 | 1923 |
| Servicii ^{**)} | 1824 | 1890 | 1912 | 1926 | 1937 | 1924 | 1968 | 2007 | 1959 | 2025 | 2036 | 2086 | 2087 |

^{*)} Date operative

^{**)} Exclusiv forțele armate și personalul asimilat (Ministerul Apărării Naționale, Ministerul Afacerilor Interne, Serviciul Român de Informații etc.); începând cu luna septembrie 2017, inclusiv datele aferente totalității salariaților încadrați la birourile parlamentare din circumscripțiile electorale și plățiți din sume forfetare.

Vezi **Notele 1-3** de la tabelul 8

Nota 4: Prevederile legale în vigoare (OUG nr. 79/2017 cu modificările și completările ulterioare) referitoare la contribuțiile de asigurări sociale, respectiv cele de asigurări sociale de sănătate care cădeau în sarcina angajatorului, transferate în sarcina salariatului începând cu luna ianuarie 2018, nu influențează comparabilitatea datelor pentru seriile de „câștig salarial mediu net lunar.”

| 10. NUMĂRUL ȘOMERILOR ÎNREGISTRAȚI - la sfârșitul perioadei | 2017 | | | | | | | | | | | | 2018 |
|---|------|------|------|------|------|------|------|------|------|------|------|------|------|
| | ian. | feb. | mar. | apr. | mai | iun. | iul. | aug. | sep. | oct. | nov. | dec. | ian. |
| Total județ | 8875 | 8427 | 7317 | 7184 | 6810 | 6682 | 6974 | 6543 | 6507 | 6353 | 6450 | 6497 | 6328 |
| Bărbați | 5345 | 5102 | 4349 | 4314 | 3989 | 3892 | 3952 | 3619 | 3603 | 3494 | 3543 | 3551 | 3445 |
| Femei | 3530 | 3325 | 2968 | 2870 | 2821 | 2790 | 3022 | 2924 | 2904 | 2859 | 2907 | 2946 | 2883 |

Sursa de date: Agenția Națională pentru Ocuparea Forței de Muncă

| 11. RATA ȘOMAJULUI ÎNREGISTRAT - la sfârșitul perioadei | 2017 | | | | | | | | | | | | 2018 |
|---|------|------|------|------|-----|------|------|------|------|------|------|------|------|
| | ian. | feb. | mar. | apr. | mai | iun. | iul. | aug. | sep. | oct. | nov. | dec. | ian. |
| Total județ | 3,3 | 3,2 | 2,7 | 2,7 | 2,5 | 2,5 | 2,6 | 2,4 | 2,4 | 2,4 | 2,4 | 2,4 | 2,4 |
| Bărbați | 3,8 | 3,6 | 3,1 | 3,0 | 2,8 | 2,7 | 2,8 | 2,6 | 2,5 | 2,5 | 2,5 | 2,5 | 2,4 |
| Femei | 2,8 | 2,6 | 2,4 | 2,3 | 2,2 | 2,2 | 2,4 | 2,3 | 2,3 | 2,3 | 2,3 | 2,3 | 2,3 |

Sursa de date: Agenția Națională pentru Ocuparea Forței de Muncă

V. INDICATORI SOCIALI

| 12. NUMĂRUL MEDIU ȘI PENSIA MEDIE LUNARĂ A PENSIONARILOR DE ASIGURĂRI SOCIALE DE STAT | 2016 | | | | 2017 | | | |
|---|---------|----------|-----------|----------|---------|----------|-----------|----------|
| | trim. I | trim. II | trim. III | trim. IV | trim. I | trim. II | trim. III | trim. IV |
| Numărul mediu al pensionarilor - (persoane) | 146382 | 145678 | 145105 | 144494 | 143543 | 142959 | 142412 | 141725 |
| Pensia medie – (lei) | 880 | 880 | 880 | 881 | 928 | 929 | 1013 | 1015 |

număr

| 13. MIȘCAREA NATURALĂ A POPULAȚIEI (persoane cu domiciliul sau reședința obișnuită în România) date absolute | 2017 ¹⁾ | | | | | | | | | | | | 2018 ¹⁾ |
|---|--------------------|------|------|------|------|------|------|------|------|------|------|------|--------------------|
| | ian. | feb. | mar. | apr. | mai | iun. | iul. | aug. | sep. | oct. | nov. | dec. | ian. |
| Născuți-vii | 435 | 409 | 444 | 384 | 469 | 511 | 533 | 608 | 528 | 575 | 471 | 479 | 483 |
| Decedați | 797 | 666 | 638 | 589 | 592 | 581 | 553 | 593 | 520 | 621 | 600 | 647 | 697 |
| Spor natural | -362 | -257 | -194 | -205 | -123 | -70 | -20 | 15 | 8 | -46 | -129 | -168 | -214 |
| Căsătorii | 96 | 162 | 129 | 234 | 442 | 335 | 554 | 526 | 570 | 341 | 163 | 112 | 99 |
| Divorțuri | 30 | 49 | 111 | 82 | 136 | 58 | 51 | 68 | 115 | 74 | 78 | 72 | 21 |
| Decedați sub 1 an | 4 | 3 | 3 | 1 | 4 | 2 | 3 | 2 | 1 | 4 | 5 | 3 | 1 |

¹⁾ Date operative

Notă: Repartizarea pe județe s-a făcut astfel: născuți-vii după domiciliul sau reședința mamei, iar în lipsa acestora, după domiciliul sau reședința tatălui, decesele după domiciliul sau reședința decedatului, căsătoriile după locul încheierii și divorțurile după ultimul domiciliu comun al soților.

VI. CONSTRUCȚII

număr

| 14. AUTORIZAȚII DE CONSTRUIRE ELIBERATE PENTRU CLĂDIRI REZIDENȚIALE | 2017 | | | | | | | | | | | | 2018 |
|---|------|------|------|------|-----|------|------|------|------|------|------|------|------|
| | ian. | feb. | mar. | apr. | mai | iun. | iul. | aug. | sep. | oct. | nov. | dec. | ian. |
| Total județ | 44 | 58 | 129 | 139 | 167 | 147 | 122 | 100 | 181 | 186 | 109 | 56 | 44 |

număr

| 15. LOCUINȚE TERMINATE | 2016 | | | | 2017 | | | |
|------------------------|---------|----------|-----------|----------|---------|----------|-----------|------------------------|
| | trim. I | trim. II | trim. III | trim. IV | trim. I | trim. II | trim. III | trim. IV ¹⁾ |
| Locuințe terminate | 261 | 256 | 215 | 408 | 299 | 299 | 402 | 315 |
| mediul urban | 90 | 120 | 91 | 266 | 204 | 207 | 253 | 182 |
| mediul rural | 171 | 130 | 124 | 142 | 95 | 92 | 149 | 133 |

¹⁾ Date provizorii

Notă: Indicatorul "Locuințe terminate" se referă la totalul locuințelor finalizate în cursul trimestrului.

VII. ALȚI INDICATORI

| 16. ÎNMATRICULĂRI DE SOCIETĂȚI COMERCIALE CU PARTICIPARE STRĂINĂ LA CAPITALUL SOCIAL SUBSCRIS - în luna ianuarie 2018 - | Înmatriculări de societăți comerciale - număr - | Valoarea capitalului social total subscris exprimat în | | |
|--|--|--|------------|-------|
| | | Moneda națională - mii lei - | Valută | |
| | | | Dolari SUA | EURO |
| Total județ | 15 | 2,7 | 710,9 | 582,8 |

Sursa de date: Oficiul Național al Registrului Comerțului

**TABELE STATISTICE, GRAFICE ȘI
COMENTARII
LA NIVEL DE JUDEȚ**

Producția industrială realizată (calculată pe baza eșantionului de agenți economici neextins), în luna ianuarie 2018 pe total județ, a fost cu 22,2% mai mare față de aceeași lună din anul 2017.

Cifra de afaceri totală (calculată pe baza eșantionului de agenți economici neextins), a întreprinderilor cu activitate principală de industrie a crescut cu 20,0% în luna ianuarie 2018 față de luna corespunzătoare a anului precedent.

Activitatea de **comerț internațional cu bunuri** a județului, în luna noiembrie 2017, se prezintă astfel: exporturile FOB au fost de 167558 mii euro, în creștere cu 9974 mii euro față de noiembrie 2016 iar importurile CIF au fost de 163858 mii euro, în creștere cu 6464 mii euro față de luna noiembrie 2016. Soldul comerțului exterior, înregistrat în luna noiembrie 2017 a fost de 3700 mii euro.

În luna decembrie 2017, **indicele prețurilor de consum (IPC)** pe total și pe grupe de mărfuri și servicii și rata medie lunară a inflației se prezintă astfel:

-procente-

| | Ianuarie 2018 față de: | | Rata medie lunară a inflației, în perioada 1 I – 31 I | |
|----------------------|----------------------------------|------------------|---|-------------|
| | Decembrie 2017 | Ianuarie 2017 | 2018 | 2017 |
| Mărfuri alimentare | 100,64 | 103,79 | 0,6 | 0,9 |
| Mărfuri nealimentare | 101,08 | 106,23 | 1,1 | -0,9 |
| Servicii | 100,32 | 100,90 | 0,3 | -0,4 |
| TOTAL | 100,78 | 104,32 | 0,8 | -0,2 |

În ianuarie 2018, rata anuală a prețurilor de consum a fost de 4,3%.

În turism indicele de utilizare netă a locurilor de cazare în luna ianuarie 2018 a fost de 28,2%, mai mare atât față de indicele din luna anterioară cât și față de indicele din luna ianuarie 2017. Numărul turiștilor sosiți în luna ianuarie 2018 a fost de 32624 persoane, în creștere atât față de luna anterioară cât și față de luna ianuarie 2017. Numărul înnoptărilor în principalele structuri de primire turistică în luna ianuarie 2018 a fost de 66520, în scădere față de luna anterioară și în creștere față de luna ianuarie din anul precedent.

Efectivul salariaților din județ la sfârșitul lunii ianuarie 2018, a fost de 174845 persoane, în creștere față de sfârșitul lunii anterioare (+2357 salariați) și în creștere față de sfârșitul lunii ianuarie din anul precedent (+5023 salariați).

Câștigul salarial mediu brut în luna ianuarie 2018, a fost de 3358 lei/persoană pe total, iar pe activități:

| | |
|--|-----------|
| -agricultură, silvicultură, piscicultură | 3479 lei; |
| -industrie și construcții | 3193 lei; |
| -servicii | 3505 lei. |

Câștigul salarial mediu net în luna ianuarie 2018, a fost de 2009 lei/persoană pe total, iar pe activități:

| | |
|--|-----------|
| -agricultură, silvicultură, piscicultură | 2067 lei; |
| -industrie și construcții | 1923 lei; |
| -servicii | 2087 lei. |

Indicele câștigului salarial real, calculat ca raport între indicele câștigului salarial nominal net și indicele prețurilor de consum, față de aceeași perioadă a anului precedent a fost de 108,62%.

Potrivit datelor furnizate de Agenția Națională pentru Ocuparea Forței de Muncă, **numărul șomerilor înregistrați** la sfârșitul lunii ianuarie 2018 era de 6328 persoane (2883 femei), în scădere față de luna precedentă, cu 169 persoane și în scădere față de luna ianuarie 2017 cu 2547 persoane.

Rata șomajului, la sfârșitul lunii ianuarie 2018 a fost de 2,4 % (la femei 2,3%).

Numărul mediu al pensionarilor de asigurări sociale de stat, în trimestrul IV 2017, a fost de 141725 persoane, în scădere atât față de trimestrul III 2017, cu 687 persoane, cât și față de trimestrul IV 2016, cu 2769 persoane. **Pensia medie de asigurări sociale de stat** a fost în trimestrul IV 2017 de 1015 lei, mai mare atât față de pensia medie din trimestrul III 2017 cât și față de pensia medie de asigurări sociale de stat din trimestrul IV 2016.

Evoluția fenomenelor demografice. Luna ianuarie 2018, comparativ cu luna ianuarie 2017, se caracterizează prin scăderea numărului de decese (-100 decese) și prin creșterea numărului de născuți-vii (+48 născuți-vii). Sporul natural calculat ca și diferență între numărul născuților-vii și numărul deceselor, a fost în ianuarie 2018 de -214 persoane, față de -362 persoane, realizat în luna ianuarie 2017. În luna ianuarie 2018, numărul căsătoriilor a fost de 99, mai mare cu 3 decât cel înregistrat în luna ianuarie 2017. În luna ianuarie 2018, comparativ cu luna corespunzătoare din anul precedent, numărul divorțurilor a fost de 21, mai mic cu 9 față de luna ianuarie 2017. În luna ianuarie 2018, numărul decedaților sub 1 an a fost de 1 persoane, mai mic cu 3 decese decât numărul decedaților înregistrat în luna ianuarie 2017.

În luna ianuarie 2018 au fost eliberate în județ 44 **autorizații de construire** pentru clădiri rezidențiale, mai puține cu 12 autorizații față de luna anterioară și identic cu numărul de autorizații eliberate în luna ianuarie 2017.

În trimestrul IV 2017 au fost terminate 315 **locuințe**, cu 93 mai puține față de același trimestru din anul anterior.

În județul Bihor, în luna ianuarie 2018, potrivit datelor furnizate de Oficiul Național al Registrului Comerțului au fost înmatriculate 15 **societăți comerciale cu participare străină la capitalul social**, cu o valoare a capitalului social total subscris de 582,8€.

Indicii producției industriale în perioada ianuarie 2017–ianuarie 2018

luna corespunzătoare din anul precedent=100

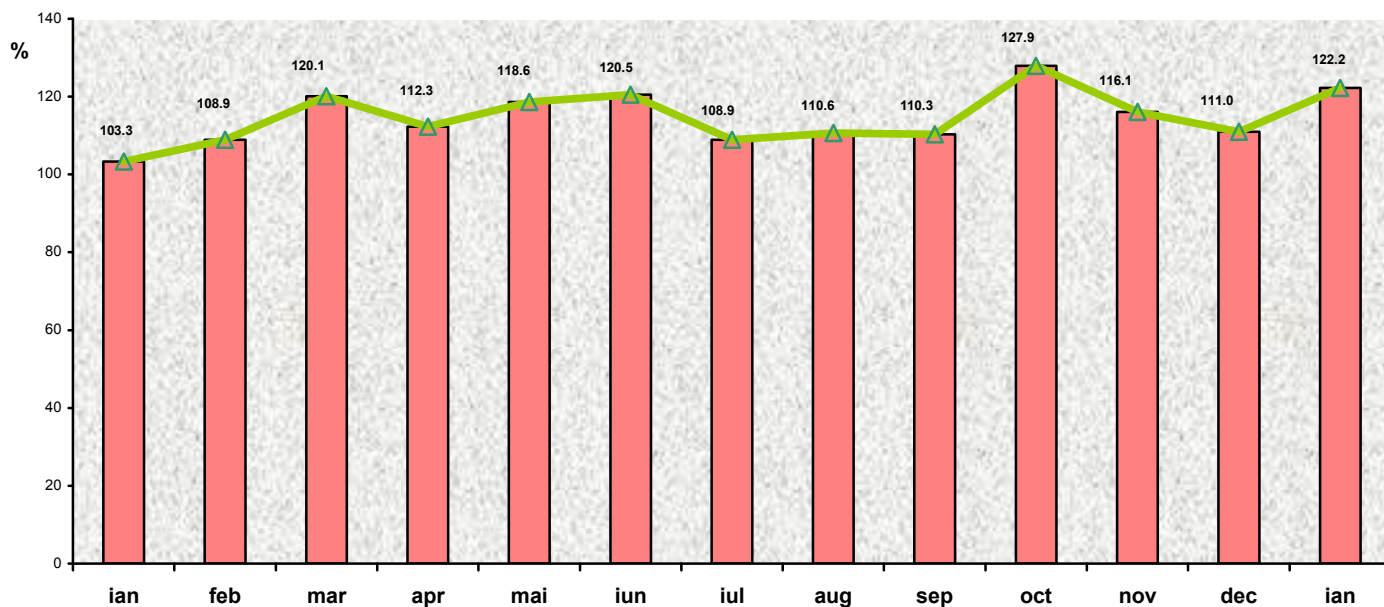

Exporturile FOB și importurile CIF în perioada noiembrie 2016 - noiembrie 2017

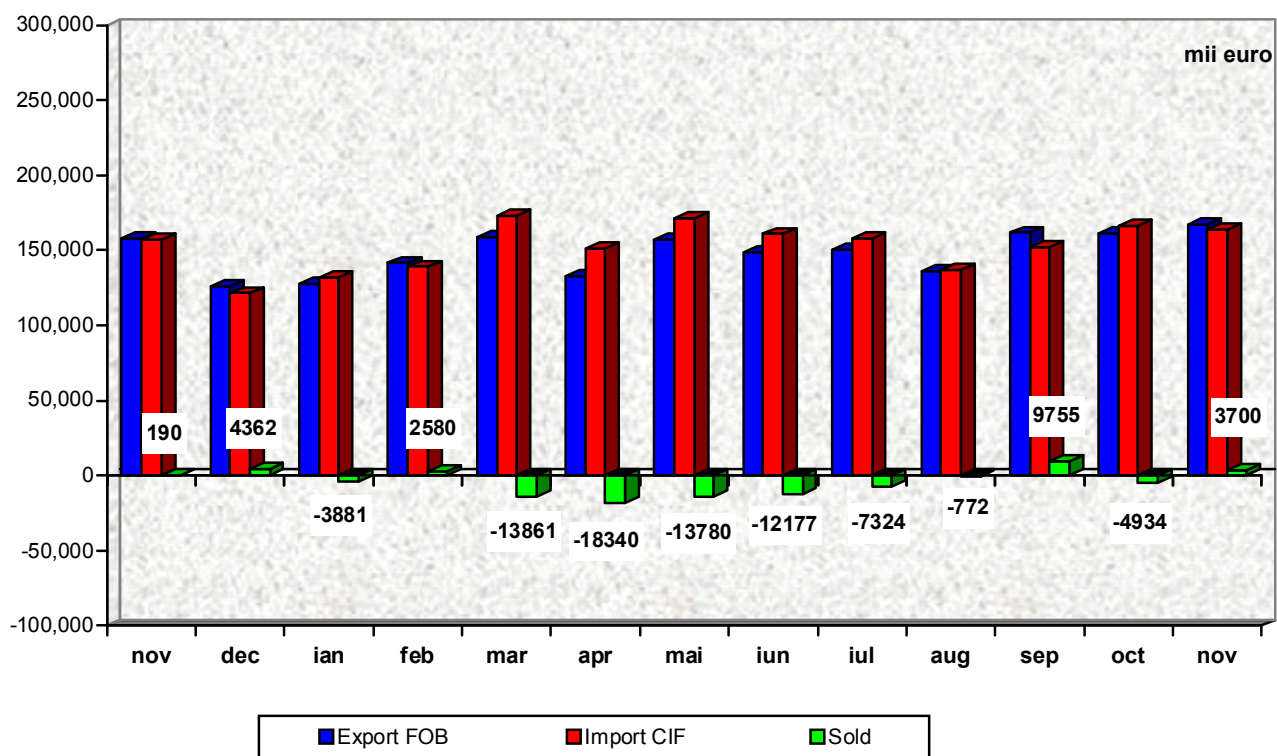

Indicii lunari de utilizare netă a locurilor de cazare în perioada ianuarie 2017–ianuarie 2018

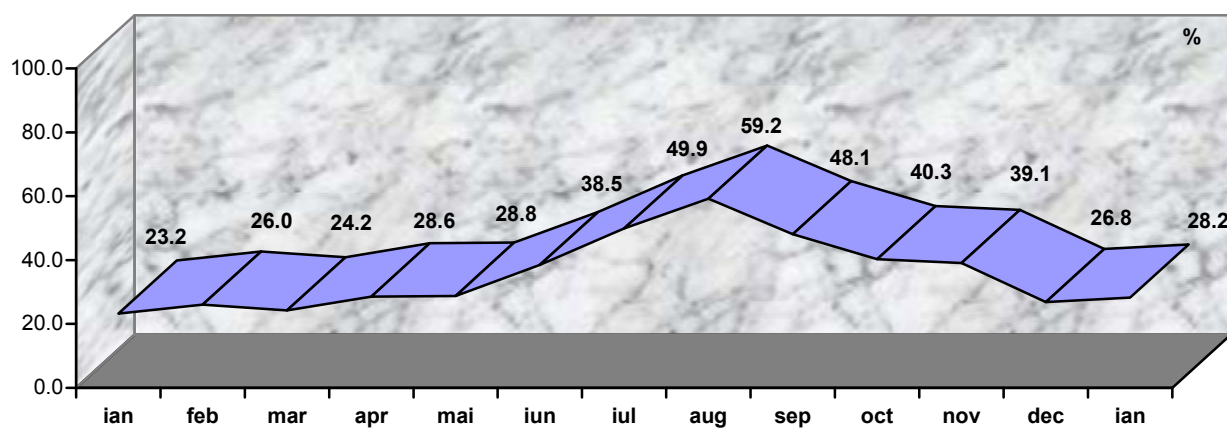

Structura efectivului de salariați la sfârșitul lunii ianuarie 2018

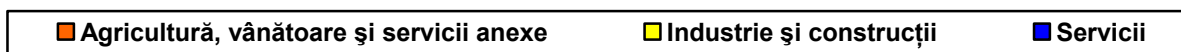
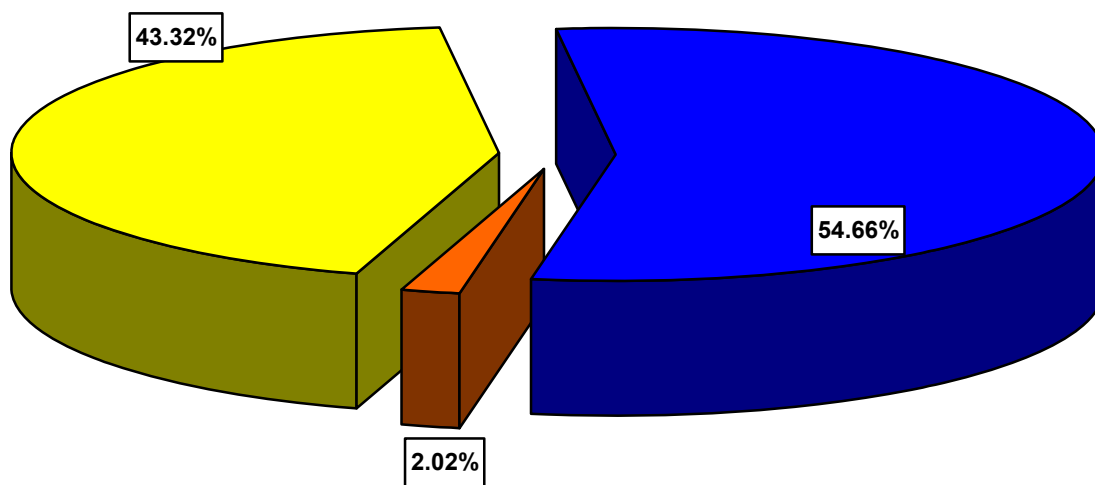

Numărul șomerilor înregistrați în perioada ianuarie 2017–ianuarie 2018

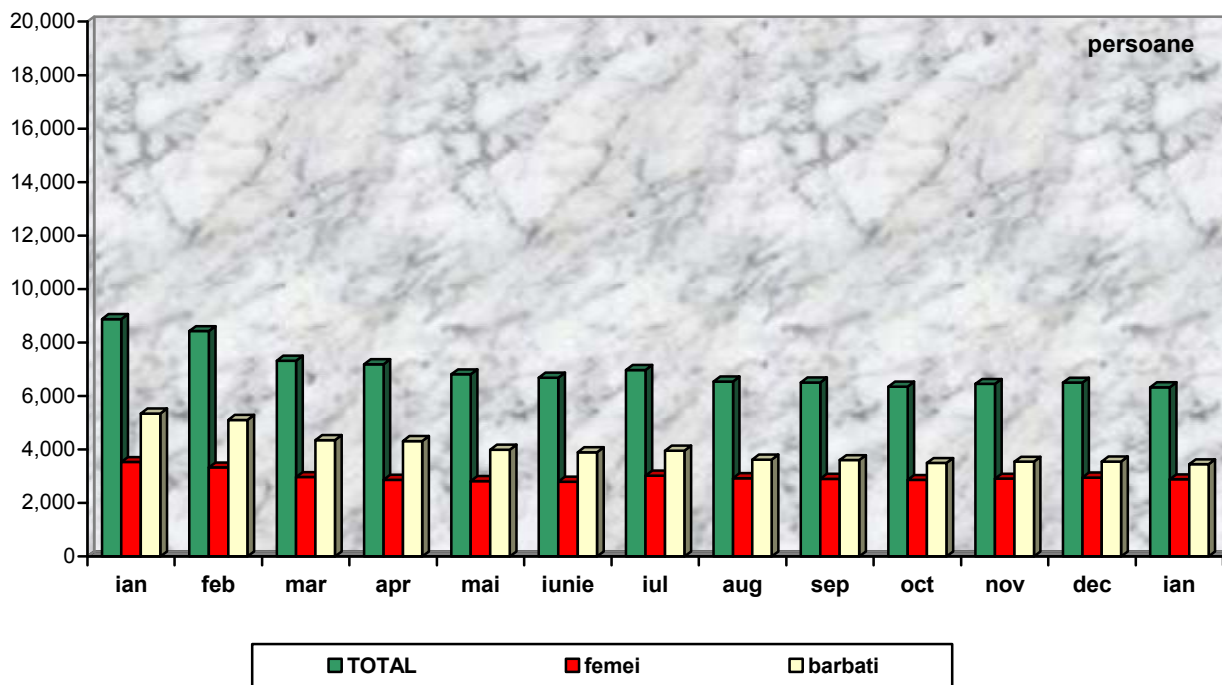

Rata șomajului în perioada ianuarie 2017–ianuarie 2018

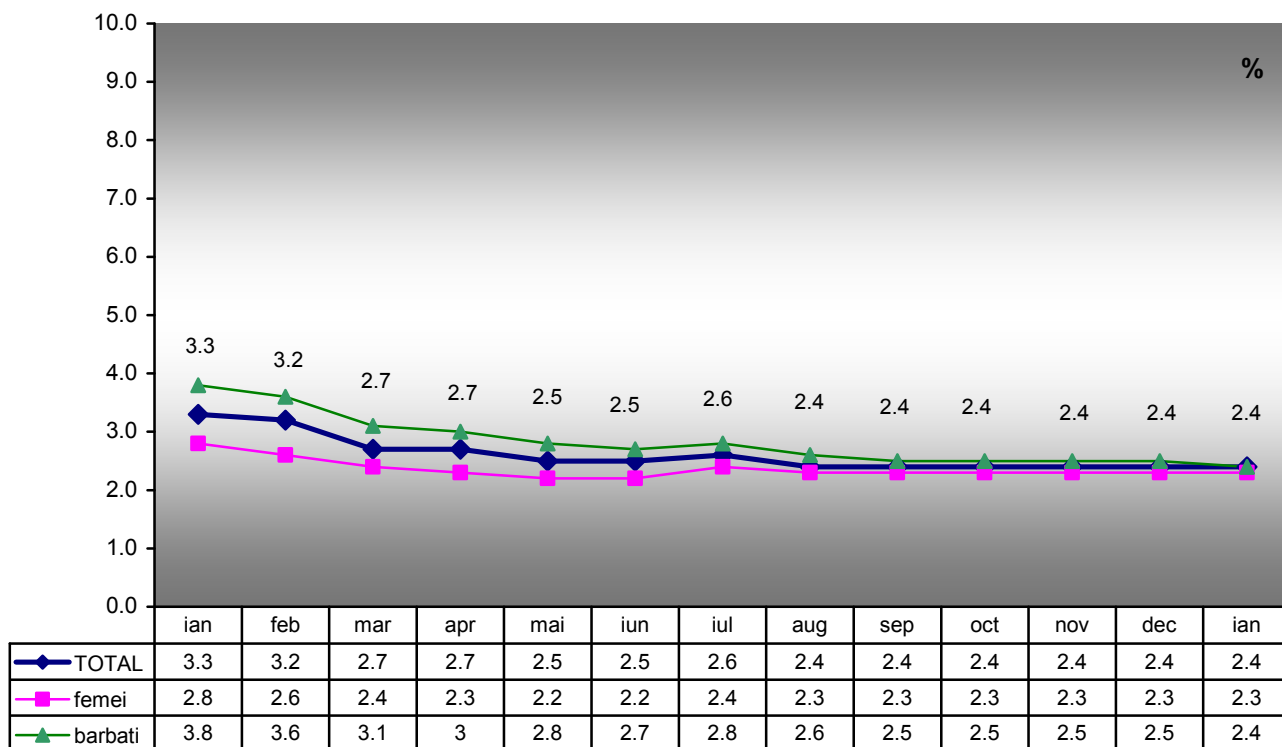

Evoluția indicilor prețurilor de consum și a câștigurilor salariale medii nete în perioada ianuarie 2017–ianuarie 2018

luna precedentă =100%

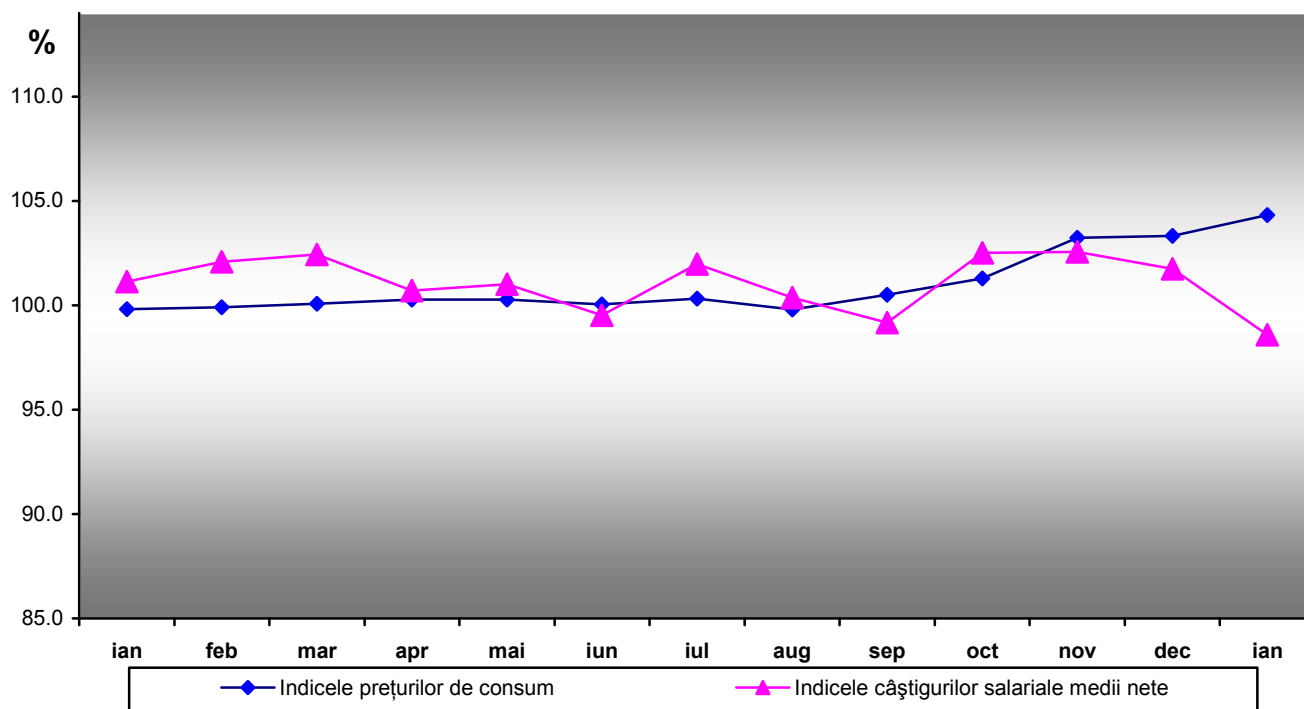

Numărul de născuți-vii, numărul de decese și sporul natural

